

**JUNTA DE FREGUESIA DE ALCABIDECHE**

## Relatório de Atividades

---



# 2014

1.º Trimestre

## Índice

Introdução .....	3
Atendimento/Secretaria .....	4
Recursos Humanos.....	7
Assuntos Jurídicos .....	8
Toponimia.....	9
Educação .....	10
Gabinete Psicologia .....	17
Ação Social.....	24
Complexo Desportivo .....	31
Protecção Civil.....	34
Informática .....	35
Salubridade .....	41

## Introdução

O relatório de atividades respeitante ao 1º trimestre de 2014 visa difundir as iniciativas realizadas na freguesia de Alcabideche e que foram sufragadas em sede de Assembleia de freguesia.

O 1º Trimestre de 2014 fica marcado pela renovação forçada que a equipa do executivo foi sujeita, com uma nova liderança, permitindo assim imprimir nova dinâmica a um processo que foi abruptamente interrompido. O empenho de uma equipa de gestão coesa e com colaboradores dedicados, permitiu atingir os objetivos propostos para o trimestre que agora finda.

As condições restritivas em termos orçamentais, não permitiram no corrente trimestre o desenvolvimento acentuado de outro tipo de atividades de cariz mais estrutural, nomeadamente a intervenção em espaço público ou manutenção de edifícios e equipamentos pertencentes à Junta de Freguesia de Alcabideche.

Em suma, entendemos que não obstante os condicionalismos a que tivemos sujeitos, este relatório de atividades apresenta resultados muito promissores para uma equipa que diariamente se esforça em prol da Freguesia de Alcabideche.

## Atendimento /Secretaria

A procura por garantir um serviço público de qualidade através da prestação de um atendimento eficaz, eficiente e com menor tempo de espera, é uma preocupação da área de atendimento/ secretaria deste organismo publico.

A atualização constante da informação e de procedimentos, e dando a máxima atenção às indicações e sugestões expressas pelo Executivo da Junta e Fregueses, reverteu-se no primeiro trimestre como um factor importante de adaptação laboral. O atendimento ao público na junta de freguesia de Alcabideche, está a cargo de cinco funcionários, 3 postos de atendimento e dois funcionários na retaguarda em roleman para efectuar as horas de almoço, faltas e outras situações.

A gestão da correspondência indica-nos assim a solicitação que o serviço de secretaria tem ao longo do mês na resposta atempada aos fregueses ou outras entidades externas.

Entrada de Correspondência	
Janeiro	200
Fevereiro	167
Março	218
Correspondencia expedida - Via CTT	
Janeiro	13
Fevereiro	8
Março	100

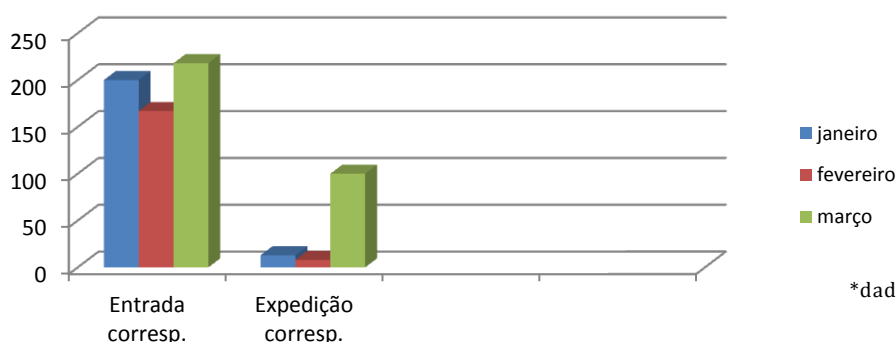

\*dados da JFA

Através do Instituto de Emprego e Formação Profissional, surgem ao longo do mês em determinados períodos, fluxos de atendimento extraordinários, estando relacionados com apresentações quinzenais obrigatórias por parte dos beneficiários do subsídio de desemprego. Esta situação recorrente e já interiorizada na prática quotidiana do atendimento da J.F.A. tem um peso significativo na disponibilidade de recursos humanos e técnicos que exige, sendo um factor fundamental na prestação da qualidade de atendimento junto dos utentes.

Neste contexto, podemos observar com base no quadro abaixo que o registo das apresentações do Centro de Emprego apresentam um ligeiro decréscimo no 1º trimestre de 2014.

Apresentações quinzenais	
Janeiro	2000
Fevereiro	1510
Março	1480

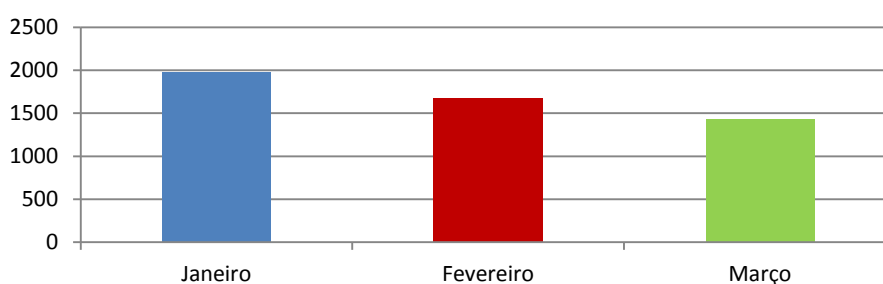

\*dados da JFA

No âmbito do processo de melhoria dos serviços prestados, continuámos a proceder à implementação de metodologias necessárias para o desenvolvimento da qualidade e otimização de recursos, bem como o aumento da relação interpessoal dos funcionários e colaboradores.

Implementámos com frequência semanal reuniões técnicas que visam encontrar através da partilha de experiências nas diferentes áreas que compõem a estrutura

organica da junta, soluções para uma resposta mais adequada e celere, num quotidiano cada vez mais exigente.

A emissão de atestados reverte-se da maior importância no contexto da actividade do serviço de atendimento. Sendo um ato administrativo da grande responsabilidade e que carece da devida aferição, não deixa contudo de ser correspondido em tempo adequado, sendo norma a sua emissão imediata desde que os requisitos exigidos estejam satisfeitos.

Emissão Atestados -Diversos	
Janeiro	258
Fevereiro	225
Março	245

#### Atestados

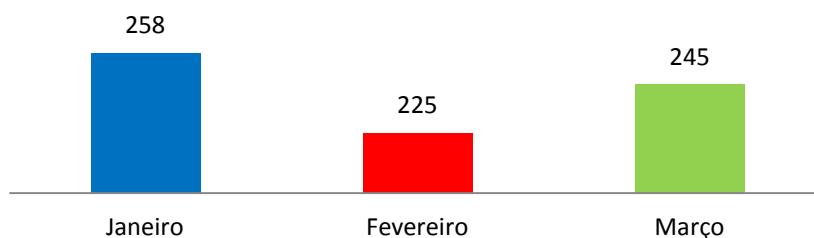

Na freguesia de Alcabideche no decorrer do 1º trimestre de 2014, foram emitidas 143 licenças de canídeos, dando assim cumprimento à legislação em vigor. Foram processados junto do SICAFE o registo dos canídeos.

#### Licenças de Canídeos

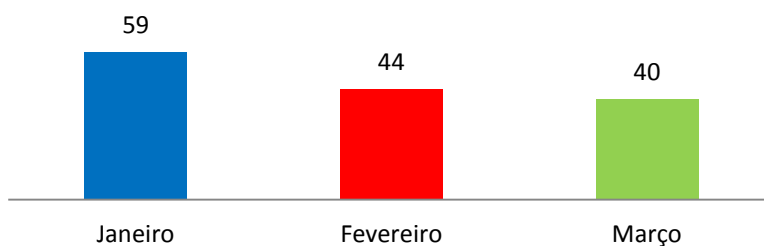

\*dados da JFA

Trata-se apenas de um indicador referencial do serviço de atendimento prestado em algumas áreas específicas da junta.

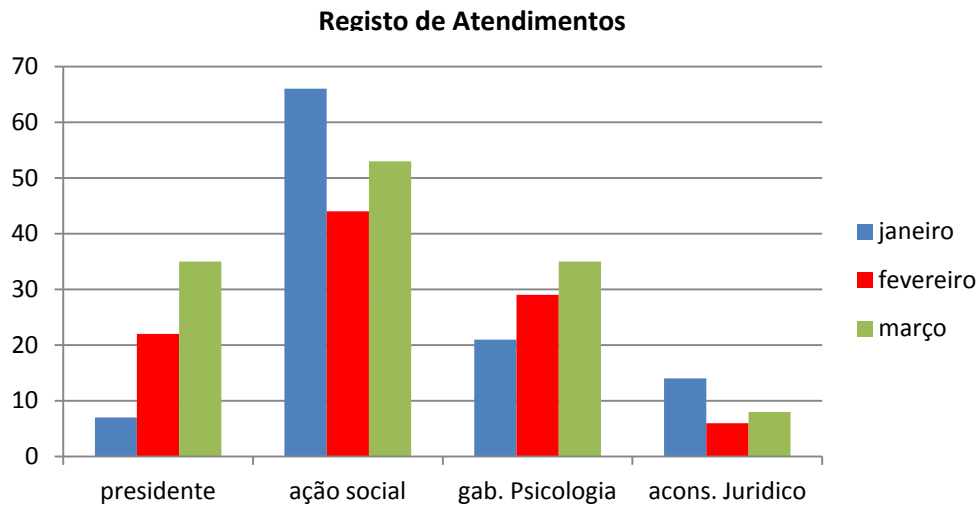

\*dados da JFA

## Recursos Humanos

Foi realizada a celebração de um contrato de prestação de serviços sobre o regime de tarefa com o colaborador Ricardo Miguel Nunes Marques para o departamento do Cemitério de Alcabideche. Num contexto de melhoria das condições de prestação dos colaboradores deste organismo, procedemos à aquisição de equipamento de proteção individual EPI's, para os funcionários do cemitério, dando assim cumprimento à legislação em vigor. Neste sentido foram adquiridas botas de biqueira de aço, botas de cano alto e vestuário de trabalho. Regista-se o preenchimento dos mapas de recursos no SIAL - DGAL com periodicidade trimestral e semestral.



A formação profissional é um fator determinante para o bom desempenho e qualidade a prestar ao freguês, neste sentido frequentaram numa ação de formação em Segurança contra incêndios administrada pelo Serviço Municipal de Proteção Civil de Cascais, 6 colaboradores desta J.F.A.

## Assuntos Jurídicos

No âmbito do pelouro dos assuntos jurídicos, prosseguiu-se com o atendimento jurídico aos fregueses carenciados, tendo sido registado a procura abaixo descrita:

**Fregueses atendidos/mês**

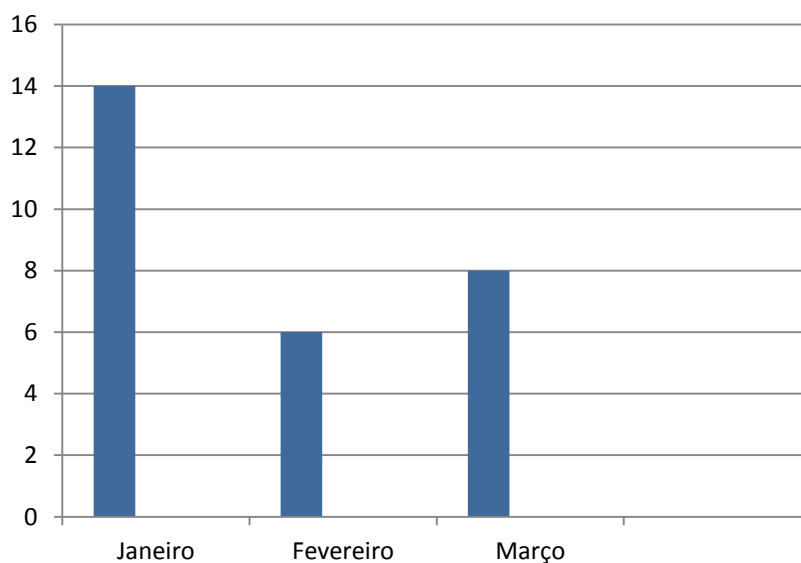

A resolução do contrato de avença com o jurista, Dr. Carlos Reis, que terminou no final de Janeiro de 2014, e tendo em vista a redução de despesa por parte desta Junta de Freguesia, foi decidido não proceder à celebração de nova avença.

O apoio jurídico na área do atendimento ao freguês está a ser assegurado, desde Fevereiro, pela secretária desta Junta, no horário de atendimento anteriormente definido e que já é do conhecimento da população.

Foi elaborado o relatório de avaliação do direito de oposição, enviado a todos os cabeça-de-lista dos partidos com assento na Assembleia de Freguesia.



## Toponimia

Foram propostos dois novos toponimos a duas artérias sem denominação oficial, e submetidos à Câmara Municipal de Cascais para aprovação definitiva:

### Localidade de Alcabideche

**Rua Henrique Moreira Diniz (1945-2012) Russo – Desportista** - Com início sul na Avenida de Alcabideche (rotunda), prolongando-se para norte indo terminar na Rua Conde Barão.



### Localidade de Murches:

**Rua Guilherme Manuel Romão (1939- 2014) Guilherme Caracol – Empresário** - Com início sul na Rua Fernando Pessoa, prolongando-se para norte indo terminar em caminho de pé posto – arruamento que tem acesso ao Sítio dos Barros - Zambujeiro.



## Educação

No âmbito das parcerias que a Junta de Freguesia de Alcabideche tem com os Agrupamentos de Escolas da sua área de jurisdição, foram realizadas diversas intervenções junto da comunidade escolar. Assim num espírito de colaboração sectorial, vários projetos têm sido desenvolvidos de forma ao enriquecimento dos alunos do 1º ciclo e jardins-de-infância da freguesia.

Neste contexto, o resumo das atividades que compõem a oferta educativa desta junta são; AEC/AAAF/CAF/Interrupções Letivas/Ludobiblioteca Alto da Peça e de Alcoitão 3.

*“Onde houver uma árvore para plantar, planta-a tu. Onde houver um erro para emendar, emenda-o tu. Onde houver um esforço de que todos fogem, fá-lo tu. Sê tu aquele que afasta as pedras do caminho.”*

Gabriela Mistral

Enquanto estrutura temos sempre presente os objetivos estratégicos que visam acompanhar o desenvolvimento de todos os projetos, atividades, eventos, exposições, tendo sempre como preocupação a sustentabilidade, a comunicação, a imagem e gestão otimizada de todos os recursos e sempre em parceria:

- Dinamizar as diferentes áreas através da participação ativa, da cooperação, interação e co-responsabilização dos diferentes atores.
- Promover e divulgar todas as áreas como recurso para a comunidade
- Apoiar crianças e jovens com necessidades educativas especiais;
- Promover competências pessoais e socio-emocionais através de atividades no âmbito da educação Não formal;

Tendo ainda as orientações curriculares para o 1º CEB e as orientações programáticas das AEC (Atividades de Enriquecimento Curricular) /AAAF (Atividade de Animação de Apoio à Família) e a articulação entre os parceiros, apresenta-se alguns dos **projetos e atividades** desenvolvidos (as) no 1.º Trimestre.

**Interrupção Letiva da Páscoa** – Mais uma vez esta Interrupção Letiva está a decorrer com grande sucesso quer para o grupo de 27 crianças do 1.ºCiclo, integrando 2 crianças com NEES, quer para as 70 crianças que frequentam a Atividade de Animação de Apoio à Família (AAAF), dos Jardins-de-Infância de Alcabideche 1,2, Alto da Peça e Bicesse.

O tema abordado desta Interrupção continua à volta das **Esculturas com Histórias: “O João e o Feijoeiro Mágico”**. A Entrada num outro mundo que tem

como base a história “João e o Feijoeiro Mágico” e a obra de João Pedro Vale. Construímos uma grande árvore, cujo tronco e as ramificações entrelaçam-se e expandem-se para os lados e para cima, crescendo em múltiplos sentidos. Entrando no



mundo outro mundo, no mundo de “João e o Feijoeiro Mágico” reinventaremos as formas do mundo botânico e estabeleceremos uma referência direta à árvore trepadora do conto e das suas ilustrações.

**Desafio à Comunidade** – O Executivo, na pessoa do Presidente, a coordenadora geral, os comerciantes/serviços de Alcabideche e uma voluntária têm vindo a preparar o evento **AL-Qabazar**, que se realizará de 5 a 11 de maio com a Semana



gastronómica, o Bazar: Com Tudo O Que Há de Melhor em Alcabideche e Animação de Rua. Salienta-se todo o apoio e boa relação com os vários serviços da CMC.

Este evento foi integrado nos 650 anos da Vila de Cascais.

### Reuniões de Avaliação Trimestrais

Como é habitual, no final de cada período, as Escolas, os JIS e entidades parceiras reuniram para avaliar todo o trabalho de parceria dos Programas das AEC e da AAAF. Apresentamos assim alguns dados relacionados com a frequência média de alunos no 1º trimestre nos JI / AAAF

#### Frequência Média do Grupo de Crianças - JI/AAAF do Alto da Peça

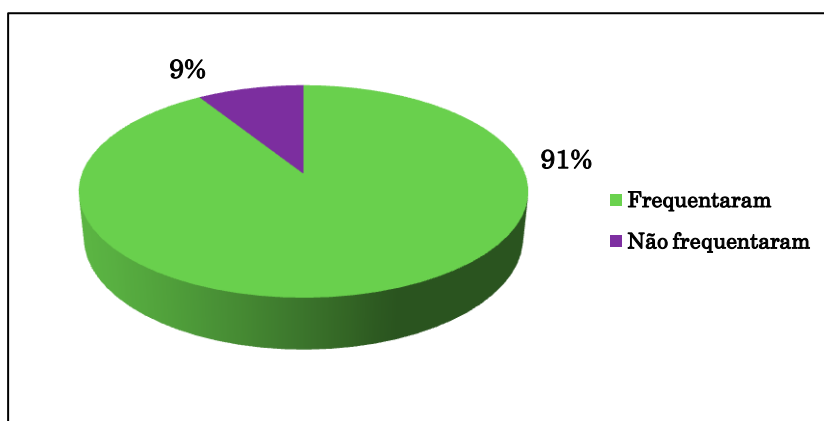

#### Frequência Média do Grupo de Crianças - JI/AAAF do Alcabideche 1

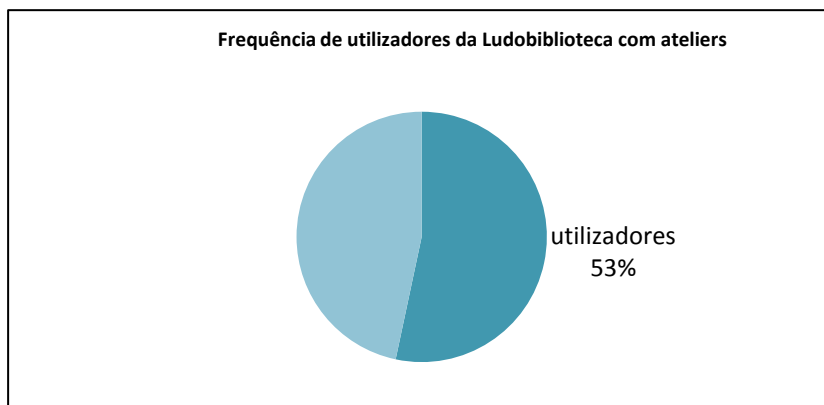
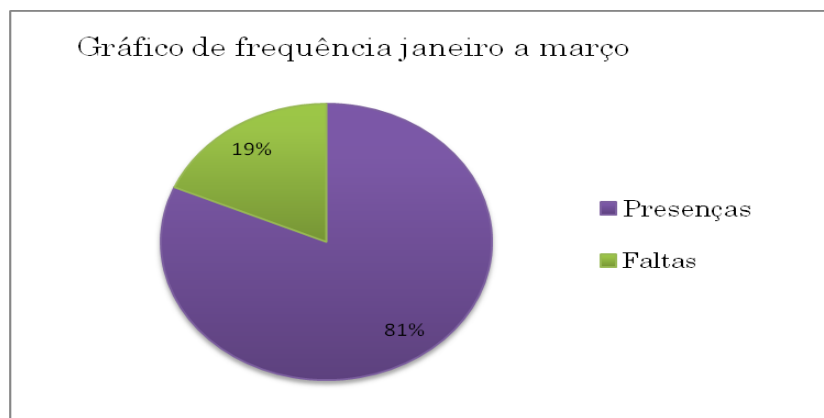

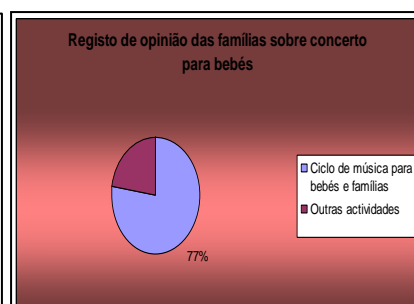
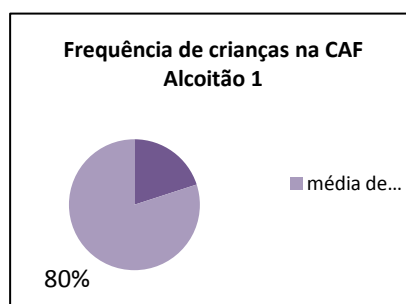
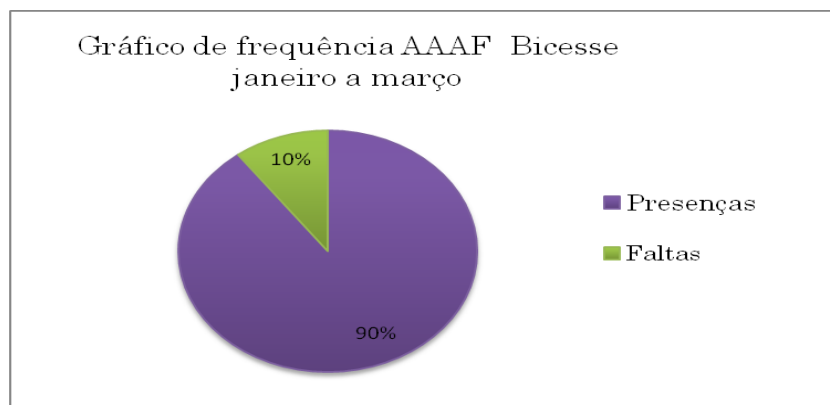
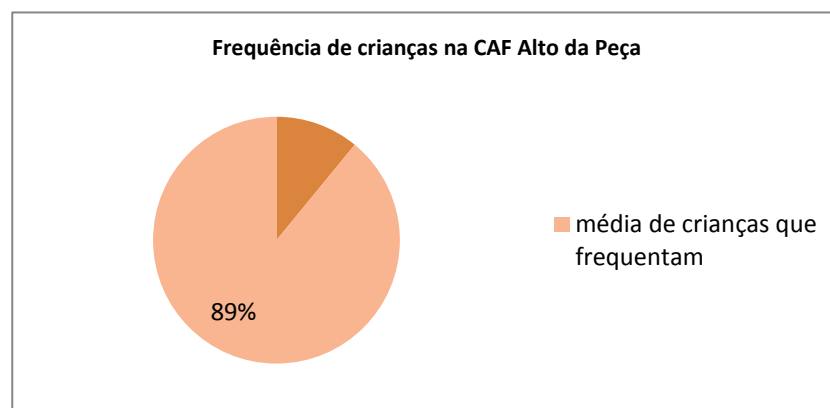
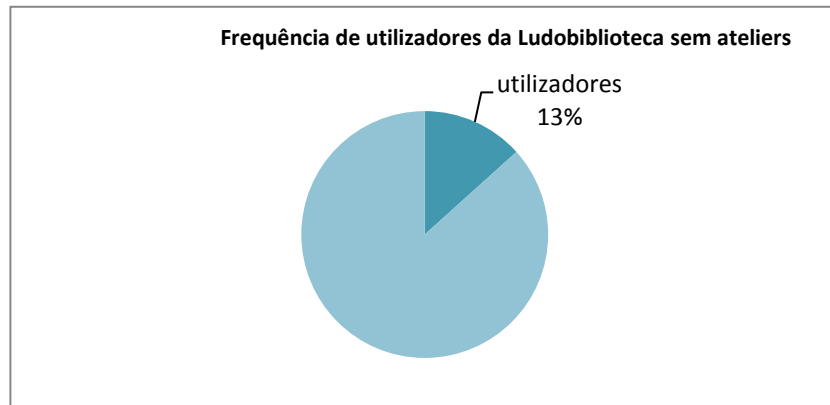

**Reunião de Diagnóstico das AEC**

A CMC promoveu juntamente com os Agrupamentos de Escolas neste caso, Alcabideche e Alapraia e as Entidades Parceiras – coordenação geral, sessões de diagnóstico das AEC de modo a desenhar o próximo ano letivo. Surgiram inclusivamente propostas de horários.

**Reunião de Acompanhamento** - O Agrupamento de Escolas de Alapraia promoveu juntamente com as Entidades Parcerias – coordenação geral e a CMC momentos de construção de instrumentos de trabalho e uma melhor definição de procedimentos e de intervenção junto das famílias. Elaborámos um folheto informativo comum sobre o funcionamento das AAAF. Este será entregue às famílias no momento das inscrições de modo a esclarecê-las e a implementar uma filosofia educativa comum do Agrupamento com todas as Entidades Parceira.

**Participação nas Reuniões de Conselho Geral** - A coordenadora geral integra o Conselho Geral do Agrupamento de Escolas de Alcabideche. O Presidente também passou a integrar este Conselho. Fez-se mais reuniões do que as previstas pela necessidade de construção de alguns documentos de trabalho como por exemplo, o Regimento do Conselho Geral, o Regulamento interno e algum debate sobre a Indisciplina em sala.

**Reunião do Grupo de Auto Avaliação** - A Coordenadora Geral integra também este grupo de trabalho. Este grupo reuniu com o executivo do Agrupamento para juntos definirem estratégias de ação junto da comunidade educativa.

**Reunião de Acompanhamento** - A coordenadora geral reúne com as diferentes equipas semanal, quinzenal ou mensalmente conforme as necessidades de cada equipa ou do projeto em curso. As equipas são acompanhadas diariamente no próprio espaço e entre diferentes canais de comunicação assim como através de diferentes estratégias de intervenção de modo, a implementar permanentemente o verdadeiro trabalho de equipa sugerido pela Gabriela Mistral (citado anteriormente). Reforçando, a coordenadora faz ainda este acompanhamento às equipas através de visitas de acompanhamento aos Espaços, reuniões, eventos e projetos comuns.

**Conselho de Docentes** – A coordenadora geral e todas as equipas integram mensalmente os Conselhos de Docentes das diferentes Escolas nos quais, se planifica e agenda todas as atividades, projetos e eventos. Na EB1 de Bicesse, este Conselho faz-se uma vez por período, sobretudo para avaliar e perspetivar as atividades mais próximas e pertinentes.

**Conselho de Coordenadores** – A coordenadora geral integra este Conselho uma vez por período, no Agrupamento de Escolas de Alcabideche com todos os coordenadores de escola, a Vice-presidente do Agrupamento, o coordenador de Departamento do 1.º Ciclo e a outra Entidade Parceira;

**Formações** – Dois elementos da Ludobiblioteca do Alto da Peça estão a fazer formação em dança Criativa, no Centro Cultural de Cascais (CCC); a coordenadora geral e duas animadoras da AAAF fizeram formação em Avaliação do Pré-escolar, no Centro de Formação de S. João do Estoril; Três elementos das Ludobibliotecas estão a fazer a formação de música e dança integradas, promovida pela Rede de Ludotecas. As equipas das Ludobibliotecas juntamente com a coordenadora fizeram uma ação de sensibilização com o Nuclio, Grupo de Astronomia. No final deste trimestre, todas as equipas estiveram numa ação de sensibilização: *“Intervenção dos Técnicos face os maus Tratos”*, promovida pela CPCJ e pelo Agrupamento de Escolas da IBN Mucana. Esta ação dinamizou-se na Ludobiblioteca do Alto da Peça.

**Roda, K`Cidade, Pensar Alcoitão, Encontro de trabalho do Comité Local** – A coordenadora geral integra estes grupos de trabalho através de reuniões, umas semanais outras mensais, encontros de trabalho e acompanhamento de Projetos através dos PIC`S onde se reflete o desenvolvimento comunitário, cria-se oportunidades de cruzamentos e de pensar entre projetos com desafios ou potencialidades comuns, aproxima-se projetos entre si, aproxima-se recursos e atores.

**Mais um Desafio**

*Dia do Pai... cada pai criou com o seu filho (a) uma história de amor...*

As **histórias de amor** são como as cerejas!

Cereja a cereja, uma a seguir a outra, fomos degustando, fomos desenrolando histórias de amor. As perguntas foram surgindo: Como é que o pai e a mãe se apaixonaram? Como se conheceram? Onde? Um projeto que nos leva às nossas **raízes e laços familiares**. Neste contexto realizou-se um desafio no Dia do Pai, apelando assim aos afetos e à criatividade como limite da imaginação das crianças.





## Gabinete de Psicologia

A fim de dar conta da atividade desenvolvida durante o 1º trimestre de 2014 (01Jan a 31Mar) no gabinete de Psicologia reportamos o número de atendimentos em consultas de avaliação e intervenção individual, total de 125 fregueses, cujas idades variaram entre as diferentes faixas etárias, como se poderá constatar através da visualização do gráfico relativo às idades dos utentes.

### Idades dos Utentes

Homens			Mulheres			▶	Total
Faixa Etária							
≤ 17	18-64	≥ 65	≤ 17	18-64	≥ 65		125
58	2	0	52	13	0		

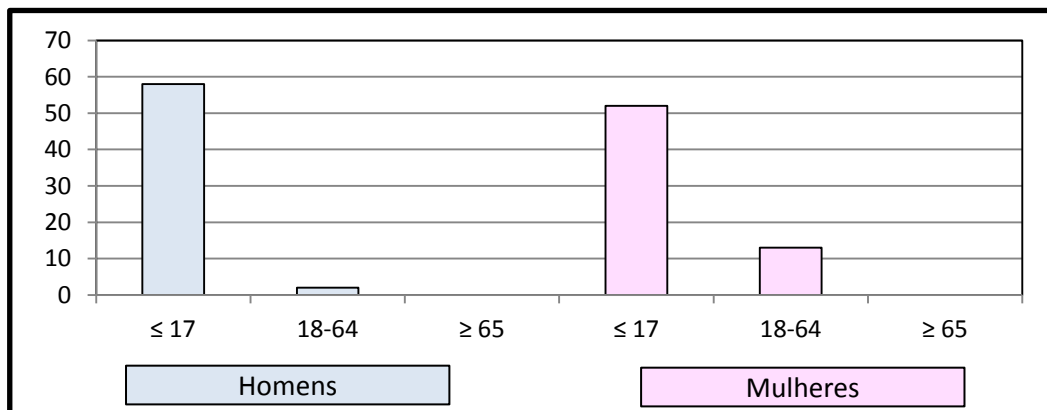

\*Dados da JFA

No que concerne à origem dos pedidos, conforme se poderá verificar através do gráfico seguinte, a maioria das sinalizações foram efetuadas pela escola de Amoreira nº2, com 56 crianças sinalizadas. Seguem-se as consultas por iniciativa própria solicitadas no atendimento da Junta de Freguesia.

As outras situações referem-se essencialmente a outras escolas da freguesia (que não constam no quadro), mas que urge dar seguimento. Importa ainda referir que se efetuaram 3 consultas de situações que foram reencaminhadas de outros serviços.

Origem dos Pedidos							
EB1 Fernando J. Santos	EB2 - Amoreira nº 2	EB1 - Bicesse	Por iniciativa própria	Reencaminhados	Outros		Total
13	56	14	28	3	11	▶	125

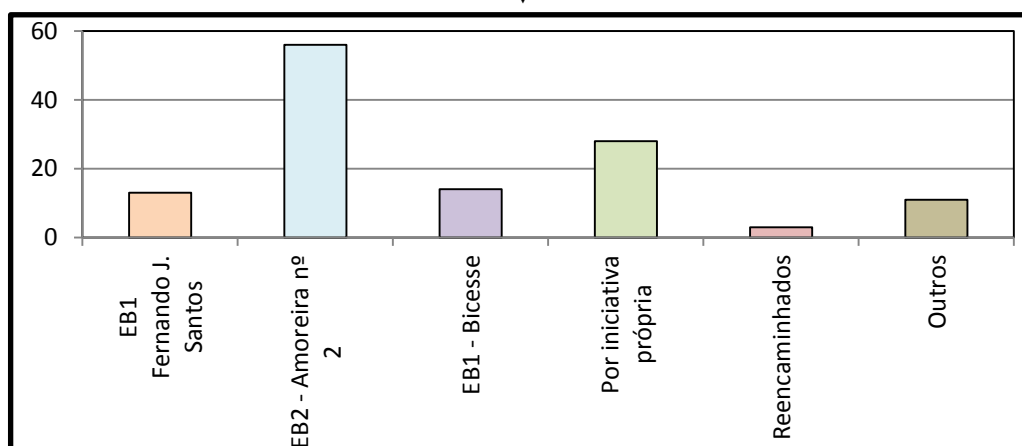

\*dados da JFA

A nível de intervenções, foram contabilizadas 658. O número de intervenções em cada caso, variou em função da situação. Podemos constatar que há uma maior frequência nas consultas de avaliação psicológica, seguidas das consultas de aconselhamento psicológico, apoios psicológicos, e por fim as observações psicológicas. O elevado nº registado nas “outras diligências” referem-se essencialmente a telefonemas, reuniões com técnicos e contatos por mails. A título exemplificativo refira-se que existem diligências telefónicas que podem levar a um considerável consumo de tempo. Salienta-se ainda um elevado número de reuniões

com professores e com pais (uma parte destas últimas no seguimento de prática seguida em anos anteriores, onde se efetuam reuniões ao longo do ano letivo – convocadas desde o ingresso até à finalização do ciclo).

## Tipo de Intervenções

Consultas				Reuniões com pais	Reuniões com profs.	Outras diligências	Total
Observações psicológicas	Avaliações psicológicas	Apoios psicológicos e/ou psicopedagógicos	Aconselhamentos psicológicos				
15	160	26	48	47	103	259	658

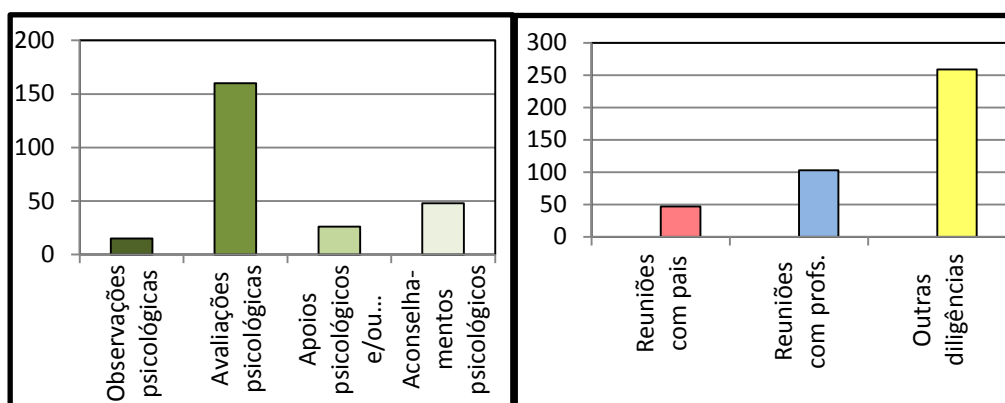

\*Dados da JFA

Nas consultas de avaliação psicológica, em que houve necessidade de aplicação de instrumentos métricos, verificou-se que os testes de aptidão foram os mais aplicados, seguido de perto pelos de personalidade e projetivos. No período em questão, salienta-se que não foram aplicados testes de orientação escolar e profissional, e de desenvolvimento. Refira-se que o nº e tipo de testes aplicado variam em função das situações a observar.

Neste parâmetro registaram-se ainda algumas faltas, situação que se começa a tornar um pouco frequente, não só nas consultas efetuadas na Junta, como também nas consultas da especialidade em outras instituições (hospital e centro de saúde).

### Tipo de Testes Aplicados

Aptidão	Personalidade e projetivos	Inteligência	Desenvolvimento	Linguagem Leitura Escrita	Orientação Escolar Profissional	Aptidões Escolares	Total
135	123	76	0	65	0	26	425

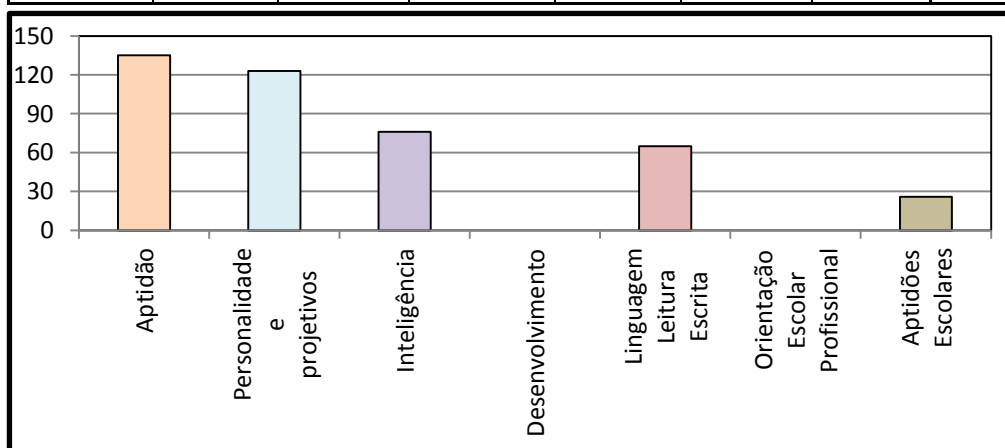

\*Dados da JFA

Das avaliações discriminadas no quadro anterior, resultaram a elaboração de 22 relatórios psicológicos e 14 informações psicológicas. Foram solicitados junto dos médicos de família, 15 pedidos de consultas noutras especialidades médicas, conforme se pode constatar no quadro seguinte.

O quadro e gráfico que se seguem, traduzem a caracterização da problemática dos fregueses atendidos pelo Gabinete de Psicologia, por tipo de problemas evidenciados após a conclusão das avaliações efetuadas.

A problemática mais presente foram as dificuldades de aprendizagem, seguidos das perturbações de desenvolvimento (perturbações de linguagem, défices de atenção, hiperatividade, agitação motora, atrasos globais de desenvolvimento). Registaram-se 8 situações de perturbações emocionais. Com problemas de imaturidade, foram diagnosticadas 6. Registaram-se ainda uma situação em cada uma das seguintes problemáticas: alterações de personalidade, alterações de comportamento, disfunções familiares e comportamentos obsessivos/compulsivos.

### Elementos Escritos

Relatórios psicológicos	Informações psicológicas	Pedidos de consultas	Pedidos de informações	Outros		Total
22	14	15	1	0	▶	52

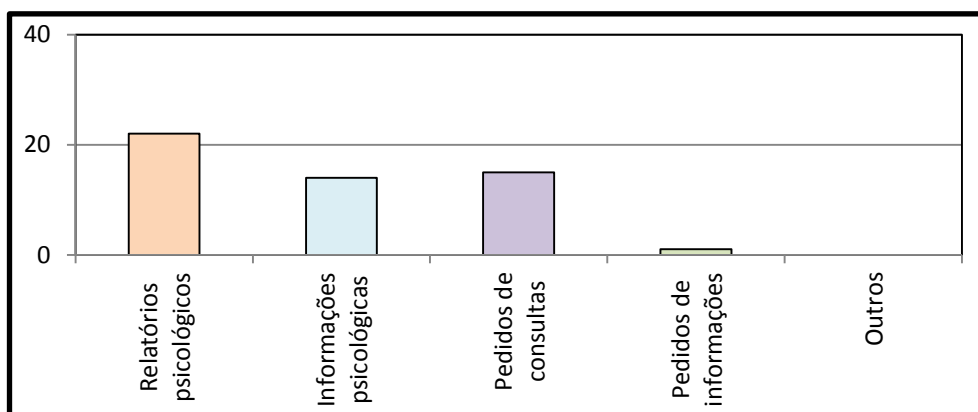

\*Dados da JFA

Algumas das situações avaliadas foram consideradas (depois de analisadas), como não sendo “problemáticas”, pelo que o seu número não foi incluído neste quadro. Estas situações estavam associadas a práticas educativas erradas por parte dos pais, falta de investimento pedagógico a vários níveis e falta de hábitos de estudo. Existem ainda situações pendentes que aguardam resultados dos e

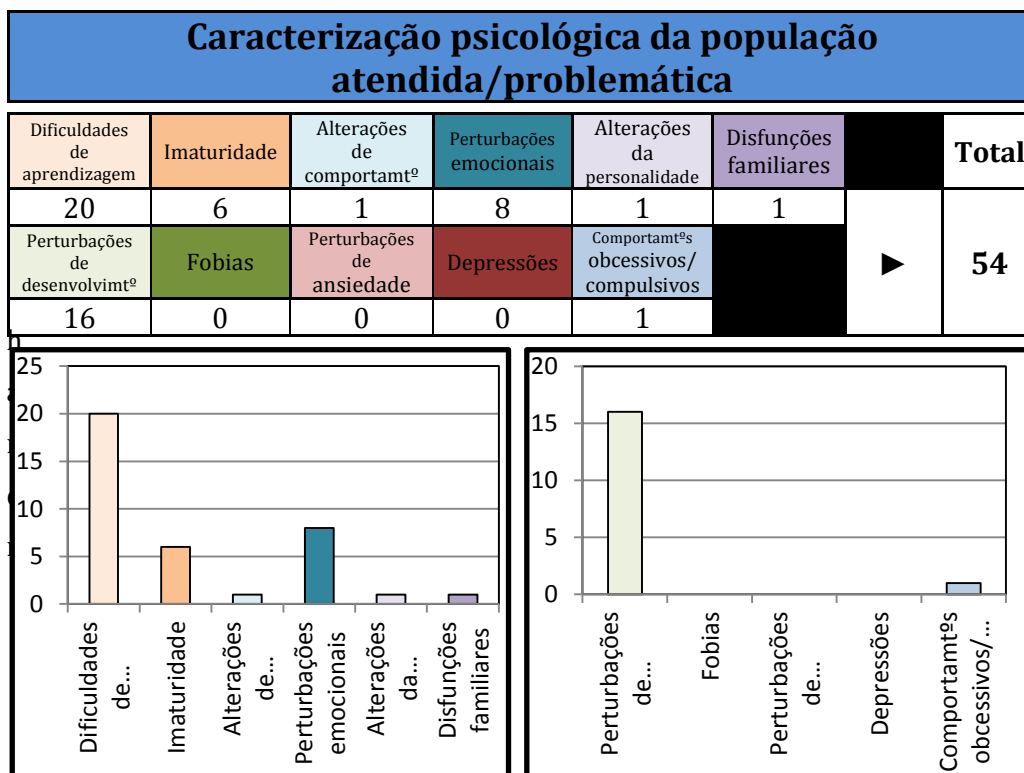

\*Dados da JFA

No que se refere aos encaminhamentos efetuados e tendo em consideração o quadro e gráfico seguintes, observa-se que foram realizados 106 encaminhamentos (realizados durante o meio ou final das avaliações), dos quais 28 foram para consultas com os médicos de família. Esta metodologia é frequente, pois muitas situações são reencaminhadas para outras especialidades após triagem pelo respetivo médico de família.

Aguardam-se os resultados de alguns dos encaminhamentos feitos no decurso das intervenções, no sentido de obter informação complementar às avaliações e desta forma adequar as medidas/estratégias já tomadas.

## Encaminhamentos

Consulta psiquiatria	Consulta neurologia	Consulta otorrino	Consulta oftalmologia	Consulta desenvolvimento	Médico de família	Ensino especial	Total
24	0	6	13	3	28	5	106
Terapia da fala	Terapia familiar	Espaços	Apoio à vítima	Intervenção precoce	CPCJ	Consultas psicologia	
11	0	0	0	0	1	15	

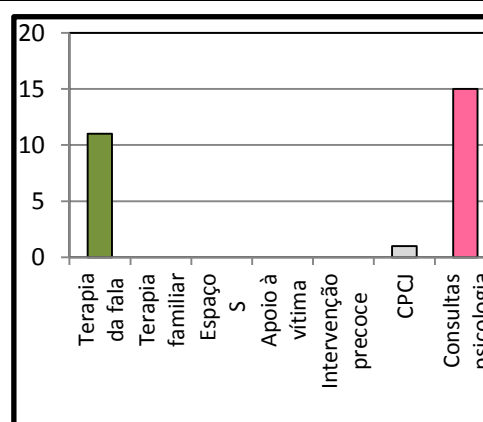
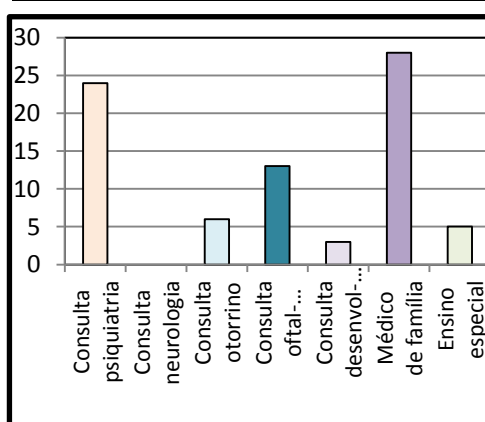

\*Dados da JFA

Finalizando, refira-se que foram abrangidas 125 famílias, resultante da intervenção do Gabinete de Psicologia da Junta de Freguesia de Alcabideche.

## Acção Social

No decorrer do período de Janeiro a Março de 2014, no âmbito da Acção Social, no que se refere ao atendimento social às famílias, houve um grande número de procura de ajuda. As famílias deparam-se cada vez mais com situações muito problemáticas, nas vertentes a nível do desemprego e do pagamento de despesas básicas. Tentamos dar solução, ou encaminhar para outras instituições, visando apoiar as famílias em situações de dificuldades.

Neste período foram atendidas 163 pessoas.

Quadro 1 – Atendimento social do primeiro trimestre de 2014

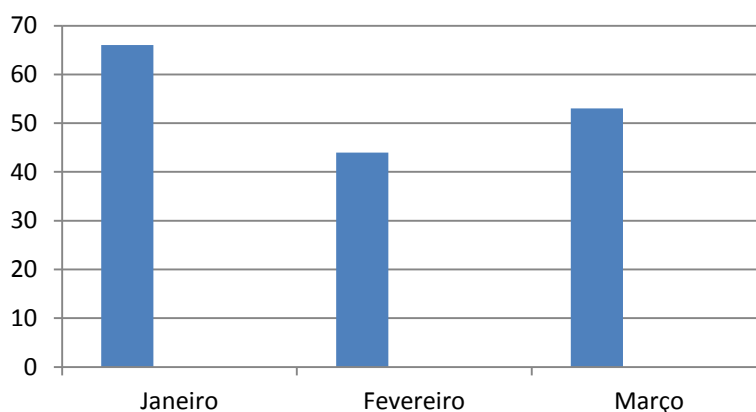

As necessidades básicas com que mais nos deparamos ao longo desta fase de elevada crise económica são essencialmente as seguintes:

Quadro 2 – Tipo de apoio solicitado.

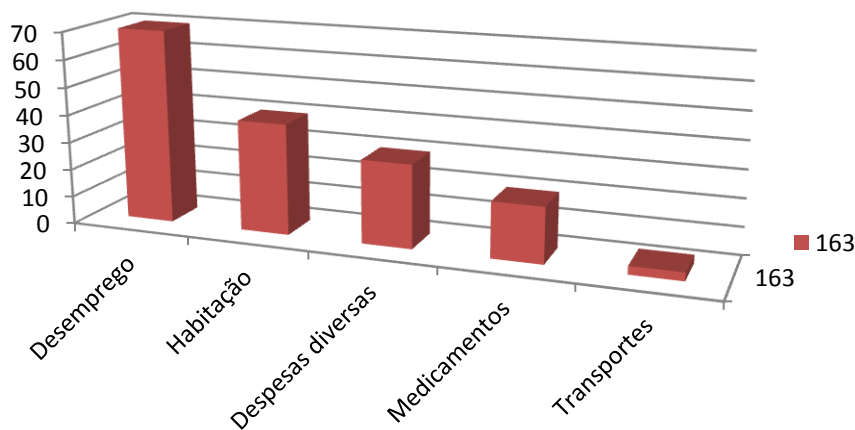



## Apoio à Terceira Idade

Realizaram-se algumas atividades ao nível cultural. A Festa de Reis na residência sénior, que originou o intercâmbio entre os residentes e o grupo do Centro de Convívio de Alvide (Projeto Roda Viva Sénior).



Realizamos a Festa de Carnaval, no Complexo Desportivo de Alcabideche onde participaram 130 idosos das várias associações e centros de convívio da freguesia bem como o grupo das Okaimpas.

Organizamos o desfile de máscaras onde contámos com muita animação e no final o lanche foi organizado entre todos. Este tipo de atividades destina-se a encarar o envelhecimento de forma natural e ativa, proporcionando uma vida mais harmoniosa e dinâmica com a participação e envolvimento dos idosos, na realização de atividades, valorizando as suas capacidades, competências e saberes da cultura do idoso, aumentando a sua auto - estima e auto - confiança.

A nível dos centros de Alvide e Alcoitão, a Junta através do departamento de Ação Social presta apoio técnico, coordenação e dinamização dos grupos.

Colaboramos na dinamização dos grupos corais de Alvide, Alcoitão e Malveira da Serra.

## Participação ativa com outras instituições

Estivemos na Reunião do Roda, com várias instituições da Freguesia, em que os pontos mais importantes foram:

- Apresentação dos PIC`S (Projeto de Intervenção Comunitária);
- Planeamento das atividades dos sub-grupos do Roda para 2014.
- Reunião do CAF, para um melhor conhecimento desta associação.
- Reunião com a Câmara Municipal de Cascais sobre a Rede Social.

Objetivos:

Partilhar perspetivas sobre o funcionamento das Comissões Sociais de Freguesia no âmbito da Rede Social.

### *Reunião ACAF*

- Participaram instituições do RODA, com um elemento da Associação para um melhor conhecimento desta.



### *Plenário do RODA*

- Participaram as instituições que compõem o RODA.

Objetivo do Plenário:

- Partilha de informação por parte dos parceiros;
- Partilha dos grupos de trabalho.

*Reunião sobre o protocolo “ Cozinha com Alma”*

O objetivo principal da reunião foi analisar e definir as alterações a efetuar no protocolo para 2014.

*Reunião do Núcleo Executivo de Alcabideche, composto por :*

- Junta de Freguesia de Alcabideche
- Hospital de Reabilitação de Alcoitão
- Associação de idosos de Santa Iria
- Bombeiros de Alcabideche
- Centro de Reabilitação integração do Deficiente
- Centro de Saúde de Alcabideche
- RODA- Rede de Organização e Desenvolvimento da Adroana

Teve como objetivo esta reunião, verificar o regulamento já existente. A eleição de novos elementos para o núcleo e a representação de três instituições na Comissão Social de Freguesia no Plenário do CLAS, bem como, a aprovação do Plano para 2014. *Reuniões de Equipa com as várias associações e centros de convívio da freguesia sobre o evento a realizar no período de 5 a 11 de Maio , a “ Feira - Al- qabazar”, para troca de ideias e apresentação de propostas.*

**Reunião do RODA**

Avaliação do projeto e novas propostas para 2015 e trabalho de grupo. Nesta reunião estiveram presentes grupos dos vários eixos existentes:

Eixo 1- Território e Envolvente

Eixo 2 – Relação entre as pessoas

Eixo 3 – Indivíduos e famílias, percursos sociais qualificantes.

O objetivo desta reunião foi dar a conhecer as respostas existentes na freguesia das várias instituições para um melhor trabalho em rede.

**Reunião do núcleo executivo da Freguesia**

O objetivo desta reunião foi definir o Plano de ação da Comissão Social de Freguesia para 2014.

1º objetivo - Caracterizar a freguesia de Alcabideche;

2º objetivo – Proceder ao mapeamento dos diferentes recursos e respostas existentes na freguesia;

3º objetivo - Identificação de projetos já existentes e construção de novos.

*Reunião com a Câmara Municipal de Cascais e os técnicos das várias freguesias para fazer o ponto de situação e o balanço sobre as bolsas sociais 2013/2014.*

*Entre outras reuniões foram realizados encontros com várias instituições da freguesia, associação de pais de Alcabideche, associação dos antigos alunos salesianos do Estoril, Escola Secundária IBN-Mucana. O objetivo desta reunião visou a criação de um projeto novo na freguesia, para apoiar famílias vulneráveis.*

Todo este trabalho social é sempre em prol da comunidade, tentando dar resposta sempre que seja possível.

## Pavilhão e Piscina

O horário de funcionamento do Pavilhão de Alcabideche de 2<sup>a</sup> feira a 6<sup>a</sup> feira é das 8:00h às 23:00h, sendo os Sábados e Domingos das 9:00h às 23:00h.



Neste período de abertura das atividades desportivas, centenas de utentes utilizam de forma regular um espaço dedicado à prática desportiva.

### QUADRO DE REGISTO DE ACTIVIDADES EXTRAORDINÁRIAS DO CDA

#### 1º Trimestre de 2014

DATA	EVENTO	OCUP. TOTAL/H	DUR. EVENTO/H	PEDIDO POR	ORGANIZAÇÃO
25 JAN E 15FEV	TREINO DA GIN. ACROBÁTICA DO GIPA	7H - GINÁSIO	7H	PROF.ª PATRÍCIA ALVES	IDEM
25 FEV	FINAL CASCAIS PONG	8,5H - NAVE	9H	CMC - DESPORTO	ESC. SEC. IBN MUCANA
28 FEV	FESTA CARNAVAL P/ CRIANÇAS E IDOSOS	7H - GINÁSIO	3H	JFA	?
13 MAR	FINAL CASCAIS MINTON	8,5H - NAVE E GINÁSIO	8H	CMC - DESPORTO	ESC. SEC. IBN MUCANA
16 MAR	16º ANIVERSÁRIO DO NÚCLEO DA BARRA - ESCUTEIROS	19H - NAVE	3H	JFA	?
22 MAR	ESTÁGIO DE TAEKWONDO OLÍMPICO	10H - NAVE	7H	DR. ISMAEL SILVA	?

## Atividades do CDA

A Nave do CDA está com uma ocupação registada de 95 % da sua oferta mensal.

A distribuição por atividade é a seguinte:

- ✓ Aulas Curriculares de Educação Física
- ✓ O Desporto Escolar
- ✓ Treinos de Futsal 6 escalões

Às 2<sup>a</sup> Feiras - Treino das escolinhas

Às 3<sup>a</sup> e 5<sup>a</sup> Feiras - Treino dos Iniciados, Juniores e Seniores

Às 4<sup>a</sup> e 6<sup>a</sup> Feiras - Treino dos Infantis e dos Juvenis

Distribuído pelos vários dias da semana, contamos com 6 equipas de futsal particulares (JIPA, CONSULTUBO, MIGUEL GONÇALVES, JAOP, CAETANO DRIVE, CUF DE CASCAIS) e 1 equipa de Innebandy (desporto nórdico praticado por um



grupo de suecos), cujo nome da mesma é designado por:

MERCANTOR

Ao fim semana, além dos jogos oficiais de Futsal do NSA e Bicesse, registam-se ainda vários alugueres a particulares. No Ginásio a ocupação durante a semana divide-se entre as

escolas das 08h30 às 16h30 e as nossas modalidades das 17h00 às 22h30.

Aos Sábados das 09h30 às 11h40 foram lecionadas aulas de Ballet pela prof. Filipa.

Como habitualmente, realizaram-se nos Ginásios 1 e 2 as aulas de Ballet, Karaté, Step, Muay Thai, Krav Magá, Danças orientais (ventre, Yoga Dance, etc), Danças Ocidentais (Sapatiado, Modern Jazz, Hip hop), Taekwondo tradicional e Olímpico assim como De Ténis Musculação/CardioFitness e Spinning nos espaços próprios.



## Piscina

A ocupação diária da Piscina de Alcabideche no período referido foi dividida em dois grandes grupos:

- ✓ **Grupo da Ocupação Escolar** que compreendem as escolas do 1º Ciclo do Ensino Básico, as escolas e centros educativos privados.
- ✓ O outro **Grupo de âmbito Social** é representado pelos *Centros da Terceira Idade* da freguesia.



O acesso das escolas do 1º Ciclo do Ensino Básico à Piscina Municipal de Alcabideche está inserido no Programa de Natação do Município de Cascais e visa proporcionar a cerca de 200 crianças com idades compreendidas entre os 7 e os 10 anos, a aprendizagem, o conhecimento e a vivência da natação pura, numa perspetiva formativa.

1º Semestre   De 7 Outubro 2013 a 31 Janeiro 2014						
Segunda-feira	EB Malveira Serra (11h00/11h45)	Almoo	EB nº2 Amoreira (14h15h/15h00)	EB Alcabideche 3 (15h00h/15h45)	Des: IBN Mucuna (16h30/17h15)	
Quarta-feira	EB Cascais 4 (10h00/10h45)	Almoo	EB Manuel Gaião (10.45h/11h30h)	EB Fern José Santos (14h45h/15h30)	Des: IBN Mucuna (16h30/17h15)	
Sexta-feira		Almoo	EB de Alvide (11h00/11h45)		Des: IBN Mucuna (16h30/17h15)	

2º Semestre   De 3 de Fevereiro a 12 de Junho de 2014						
Segunda-feira		Almoo	EB de Alvide (11h00/11h45)	EB nº1 Alcabideche (15h00/15h45)	Des: IBN Mucuna (16h30/17h15)	
Quarta-feira	EB Alto da Paçã (10h00/10h45)	Almoo	EB Manuel Gaião (10h45/11h30)	EB Aldeia Jusó 1 (14h45/15h30)	Des: IBN Mucuna (16h30/17h15)	
Sexta-feira		Almoo	EB Aldeia Jusó 1 (11h00/11h45)		Des: IBN Mucuna (16h30/17h15)	

O acesso das restantes escolas teve como objetivo o ensino da disciplina curricular – Educação Física, sendo da responsabilidade dos professores docentes de cada escola envolvida a coordenação técnica e pedagógica.



O acesso dos centros de dia teve como objetivo a rentabilização e melhoramento dos tempos livres dos idosos da Freguesia procurando desenvolver a gerontomotricidade, a qual é conseguida através da prática

da Hidroterapia.

A ocupação do Público em Geral – das 17:15h às 23:00h – compreende os alunos das diferentes modalidades que lecionamos na Piscina de Alcabideche e os utilizadores livres. Neste sentido as modalidades como Natação Pura, Crawl, Costas, Bruços e Mariposa são praticadas com recorrência neste período de utilização. Nesta modalidade, pode-se observar a existência de dois tipos de escalões: o primeiro para crianças com mais de 6 anos de idade, e o segundo para jovens e adultos a partir dos 12 anos de idade. As aulas desta modalidade também foram divididas em vários escalões de dificuldade.

### **Natação para bebés**

Modalidade que visa a adaptação ao meio aquático, de uma forma lúdica, de Bébes e Crianças de idades compreendidas entre os 6 meses e os 48 meses e dos 2 anos aos 4 anos.





A **Hidroginástica** consiste na realização em meio aquático de exercícios similares aos da ginástica aeróbica. Esta modalidade foi frequentada por



utentes com mais de 16 anos de idade, e foi dividida em dois níveis de dificuldade diferentes: o nível I e o nível II.

Atividade aquática com vista a intervir ao nível da correção postural, Reabilitação e Gerontomotricidade.

### **Utilização livre**

Atividade aquática sem a ajuda e acompanhamento de um técnico especializado. Apenas esteve presente um Nadador Salvador com a função de vigilância.



## Proteção Civil

As atribuições legais imputadas às freguesias determinaram a nossa presença em vários fóruns na estrutura da Prevenção e Socorro no território sob nossa jurisdição. Neste contexto participámos no Conselho Municipal de Segurança bem como na Comissão Municipal de Defesa da Floresta Contra Incêndios.

Tratou-se assim de dois momentos importantes de discussão com várias entidades / agentes de proteção civil, potencializando uma resposta mais adequada às situações com que quotidianamente nos deparamos e tendo em atenção as características de orografia da freguesia de Alcabideche.



Fonte:google

## Atividades Informáticas

No trimestre que agora termina foi efetuado pelo departamento de informática uma série de atividades que passamos a enumerar;

- ✓ Instalação de dois pontos de rede + Switch de Rede (reaproveitado da Ação Social) + Impressora LaserJet no novo gabinete da Coordenadora de Educação.
- ✓ Instalação e Configuração de estação de trabalho para dar apoio à concretização da submissão do IRS de 2014.
- ✓ Reunião com FRESOFT: Discussão sobre a licença para instalação do módulo de digitalização no programa “Correspondência”.
- ✓ Criação da conta de correio eletrónico eventos@jf-alcabideche.pt para rececionar pedidos/respostas dos vários eventos que a Sede da Junta fará no futuro.
- ✓ Encomenda de material para o CDA - Caixa de cartões lisos brancos para impressão.
- ✓ Avaria permanente no computador/servidor do CDA (Sportstudio) - Resolvido com uma Placa-Mãe nova e compatível com a anterior. Procedeu-se a uma manutenção geral e ficou operacional ao final de 2 dias úteis.

Outra das actividades que detém algum esforço e dedicação por parte dos elementos que compõem o departamento dse informática, prende-se com o Design gráfico e Telecomunicações, assim procedemos no 1º trimestre de 2014 a;

- ✓ Realização de Cartazes para a Ação Social.
- ✓ Realização de Cartazes para a Sede da Junta de Freguesia de Alcabideche e Complexo Desportivo de Alcabideche.
- ✓ Criação de editais - A5 (50x) A4 (30) // Discussão sobre o estacionamento em Alcabideche.
- ✓ Assinatura da renovação de contrato com a Vodafone
- ✓ Implementação de Fibra ótica na Sede da Junta com acesso a 50MBps

- ✓ Instalação do serviço OneNet (Central telefónica virtual) + 6x Acessos de Banda larga Móvel.
- ✓ Emissão de fatura única após instalação e implementação do serviço OneNet.

No âmbito do reforço da política de divulgação das atividades da J.F.A junto dos seus fregueses, procedemos ao reforço da informação em canais da rede social, assim:

- ✓ Foi implementado o serviço “Cloud Flare” ao nosso Domínio/Alojamento para que as pessoas que acessem as páginas do domínio com dados carregados mais rapidamente diminuindo assim o período de espera normal.
- ✓ Atualização do Joomla para a versão mais recente. Plugins e módulos também foram igualmente actualizados.
- ✓ Backup completo ao alojamento do site (um por cada mês) com a ferramenta gratuita “Akeeba Backup”.

Criação dos artigos sobre as localidades na Freguesia de Alcabideche e outros ao qual deixo a lista de conteúdo produzido:

- Al-Qabazar em Alcabideche - 14 abril 2014
- Workshop - Artes Circenses - 14 abril 2014
- Doença de Aujeszky - 02 abril 2014
- Rota dos Moinhos - Caminhada e Ciclo do Pão - 24 março 2014
- Workshop – Teatro - 18 março 2014
- Caminhada do G.D. Zambujeiro - 18 março 2014
- Apoio ao preenchimento declaração de IRS - 17 março 2014
- Trânsito cortado - Rua de Cascais - 12 março 2014
- Almoinhas Velhas - 11 março 2014
- Campeonato Nacional de Taekwondo - 05 março 2014
- Edital - Reunião Pública de Março - 03 março 2014
- Celebração do Carnaval - 25 fevereiro 2014
- III Encontro de Bandas Filarmónicas - 14 fevereiro 2014
- 73º Aniversário da S.F.R.M.S - 12 fevereiro 2014
- Peddy Paper – Cercica - 10 fevereiro 2014

- Aviso - Exumação de sepulturas - 05 fevereiro 2014
- Edital - Reunião Pública - 05 fevereiro 2014
- Peninha - 03 fevereiro 2014
- Abano - O Mar e a Terra - 27 janeiro 2014
- Fados em Manique de Baixo - 23 janeiro 2014
- 1ª Feira de Artesanato e Velharias - 23 janeiro 2014
- Concerto para Bebés - 20 janeiro 2014
- ALERTA AMARELO - 16 janeiro 2014
- Um pátio com cantigas - 10 janeiro 2014
- Rota do Castelo - 10 janeiro 2014
- Rota do Cabo Raso - 10 janeiro 2014
- Manique - A Azenha - 08 janeiro 2014
- Gabinete de Psicologia - 06 janeiro 2014
- Edital - Reunião Pública - 03 de Janeiro 2014

Apresentamos de seguida o resumo da atividade para o domínio www.jf-alcabideche.pt

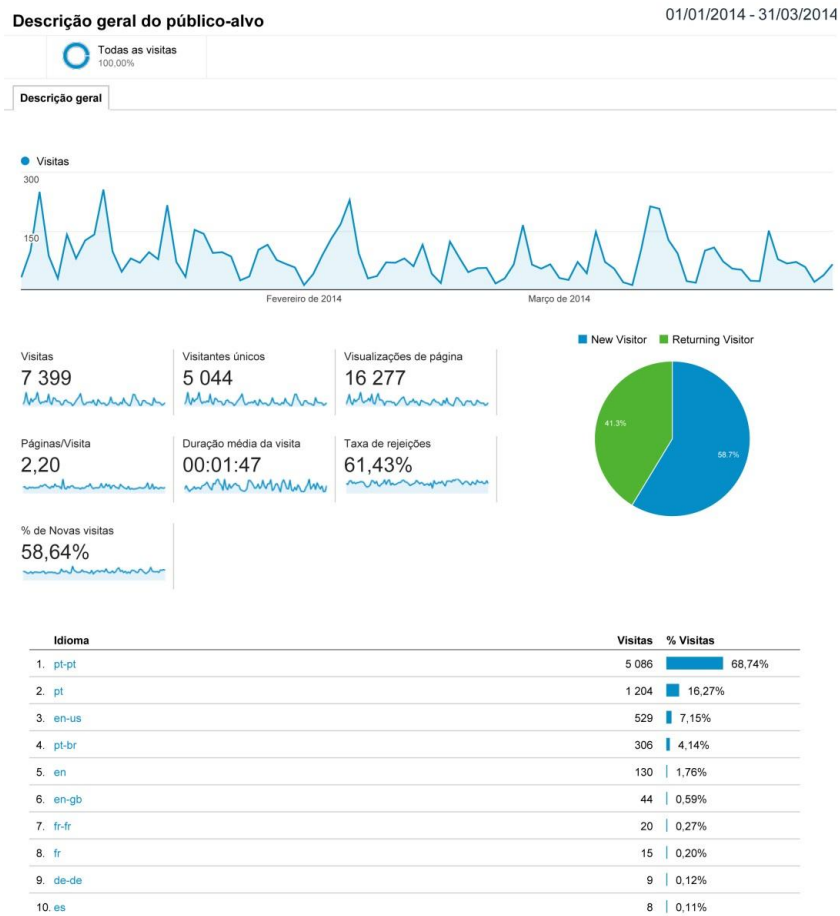

Localização

01/01/2014 - 31/03/2014

Todas as visitas  
100,00%

Cobertura Geográfica

Resumo



Cidade	Aquisição			Comportamento			Conversões		
	Visitas	% de Novas visitas	Novas visitas	Taxa de rejeições	Páginas/Visita	Duração média da visita	Taxa de Conversão de Objetivos	Objetivos Concluídos	Valor do Objetivo
	7 399 % do total: 100,00% (7 399)	58,67% Média do Website: 58,64% (0,05%)	4 341 % do total: 100,05% (4 339)	61,43% Média do Website: 61,43% (0,00%)	2,20 Média do Website: 2,20 (0,00%)	00:01:47 Média do Website: 00:01:47 (0,00%)	0,00% Média do Website: 0,00% (0,00%)	0 % do total: 0,00% (0)	0,00 US\$ % do total: 0,00% (0,00 US\$)
1. Cascais	2 891 (39,07%)	55,76%	1 612 (37,13%)	61,05%	2,22	00:01:25	0,00%	0 (0,00%)	0,00 US\$ (0,00%)
2. Lisbon	2 069 (27,96%)	44,61%	923 (21,26%)	54,86%	2,42	00:02:58	0,00%	0 (0,00%)	0,00 US\$ (0,00%)
3. Sintra	349 (4,72%)	70,49%	246 (5,67%)	64,18%	2,18	00:01:15	0,00%	0 (0,00%)	0,00 US\$ (0,00%)
4. Estoril	348 (4,70%)	59,20%	206 (4,75%)	60,06%	2,31	00:01:46	0,00%	0 (0,00%)	0,00 US\$ (0,00%)
5. Oeiras	223 (3,01%)	69,51%	155 (3,57%)	60,54%	2,26	00:01:21	0,00%	0 (0,00%)	0,00 US\$ (0,00%)
6. (not set)	211 (2,85%)	79,62%	168 (3,87%)	73,46%	1,60	00:01:03	0,00%	0 (0,00%)	0,00 US\$ (0,00%)
7. Almada	186 (2,51%)	61,83%	115 (2,65%)	64,52%	2,23	00:01:26	0,00%	0 (0,00%)	0,00 US\$ (0,00%)
8. Porto	154 (2,08%)	69,48%	107 (2,46%)	62,99%	2,21	00:01:21	0,00%	0 (0,00%)	0,00 US\$ (0,00%)
9. Amadora	96 (1,30%)	80,21%	77 (1,77%)	63,54%	2,17	00:01:33	0,00%	0 (0,00%)	0,00 US\$ (0,00%)
10. Santo Tirso	34 (0,46%)	47,06%	16 (0,37%)	76,47%	1,62	00:01:01	0,00%	0 (0,00%)	0,00 US\$ (0,00%)
11. Alverca do Ribatejo	29 (0,39%)	100,00%	29 (0,67%)	75,86%	1,59	00:01:03	0,00%	0 (0,00%)	0,00 US\$ (0,00%)
12. Seixal	28 (0,38%)	92,86%	26 (0,60%)	60,71%	2,71	00:01:09	0,00%	0 (0,00%)	0,00 US\$ (0,00%)
13. Braga	27 (0,36%)	88,89%	24 (0,55%)	74,07%	1,74	00:01:22	0,00%	0 (0,00%)	0,00 US\$ (0,00%)
14. Coimbra	26 (0,35%)	88,46%	23 (0,53%)	65,38%	2,35	00:01:08	0,00%	0 (0,00%)	0,00 US\$ (0,00%)
15. Santarem	23 (0,31%)	56,52%	13 (0,30%)	91,30%	1,09	00:00:02	0,00%	0 (0,00%)	0,00 US\$ (0,00%)
16. Guimaraes	22 (0,30%)	81,82%	18 (0,41%)	72,73%	1,86	00:00:39	0,00%	0 (0,00%)	0,00 US\$ (0,00%)
17. Torres Vedras	22 (0,30%)	90,91%	20 (0,46%)	77,27%	1,45	00:00:26	0,00%	0 (0,00%)	0,00 US\$ (0,00%)

Localização

01/01/2014 - 31/03/2014

Todas as visitas  
100,00%

Cobertura Geográfica

Resumo

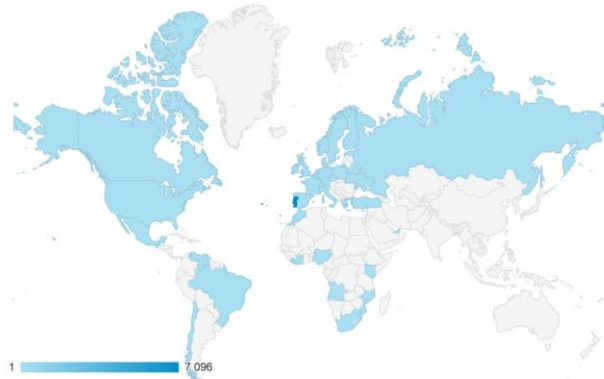

País/Território	Aquisição			Comportamento			Conversões		
	Visitas	% de Novas visitas	Novas visitas	Taxa de rejeições	Páginas/Visita	Duração média da visita	Taxa de Conversão de Objetivos	Objetivos Concluídos	Valor do Objetivo
	7 399 % do total: 100,00% (7 399)	58,67% Média do Website: 58,54% (0,05%)	4 341 % do total: 100,05% (4 339)	61,43% Média do Website: 61,43% (0,00%)	2,20 Média do Website: 2,20 (0,00%)	00:01:47 Média do Website: 00:01:47 (0,00%)	0,00% Média do Website: 0,00% (0,00%)	0 % do total: 0,00% (0)	0,00 US\$ % do total: 0,00% (0,00 US\$)
1. Portugal	7 096 (95,90%)	57,53%	4 082 (94,03%)	60,71%	2,22	00:01:50	0,00%	0 (0,00%)	0,00 US\$ (0,00%)
2. Brazil	43 (0,58%)	97,67%	42 (0,97%)	86,05%	1,23	00:00:16	0,00%	0 (0,00%)	0,00 US\$ (0,00%)
3. France	40 (0,54%)	85,00%	34 (0,78%)	82,50%	1,28	00:00:16	0,00%	0 (0,00%)	0,00 US\$ (0,00%)
4. United States	37 (0,50%)	75,68%	28 (0,65%)	81,08%	1,43	00:00:36	0,00%	0 (0,00%)	0,00 US\$ (0,00%)
5. United Kingdom	31 (0,42%)	80,65%	25 (0,58%)	77,42%	3,81	00:01:42	0,00%	0 (0,00%)	0,00 US\$ (0,00%)
6. Spain	24 (0,32%)	70,83%	17 (0,39%)	66,67%	2,29	00:00:38	0,00%	0 (0,00%)	0,00 US\$ (0,00%)
7. Germany	15 (0,20%)	93,33%	14 (0,32%)	80,00%	1,73	00:01:08	0,00%	0 (0,00%)	0,00 US\$ (0,00%)
8. (not set)	15 (0,20%)	80,00%	12 (0,28%)	73,33%	1,27	00:02:46	0,00%	0 (0,00%)	0,00 US\$ (0,00%)
9. Switzerland	13 (0,18%)	92,31%	12 (0,28%)	84,62%	1,31	00:00:12	0,00%	0 (0,00%)	0,00 US\$ (0,00%)
10. Luxembourg	12 (0,16%)	83,33%	10 (0,23%)	75,00%	1,33	00:02:13	0,00%	0 (0,00%)	0,00 US\$ (0,00%)
11. Italy	7 (0,09%)	85,71%	6 (0,14%)	85,71%	1,14	00:00:05	0,00%	0 (0,00%)	0,00 US\$ (0,00%)
12. Belgium	5 (0,07%)	100,00%	5 (0,12%)	80,00%	1,40	00:00:13	0,00%	0 (0,00%)	0,00 US\$ (0,00%)
13. Mexico	5 (0,07%)	100,00%	5 (0,12%)	80,00%	2,40	00:01:21	0,00%	0 (0,00%)	0,00 US\$ (0,00%)
14. Finland	4 (0,05%)	75,00%	3 (0,07%)	75,00%	1,25	00:00:12	0,00%	0 (0,00%)	0,00 US\$ (0,00%)
15. Mozambique	4 (0,05%)	75,00%	3 (0,07%)	25,00%	2,00	00:05:13	0,00%	0 (0,00%)	0,00 US\$ (0,00%)
16. Netherlands	4 (0,05%)	100,00%	4 (0,09%)	75,00%	2,00	00:00:37	0,00%	0 (0,00%)	0,00 US\$ (0,00%)
17. Russia	4 (0,05%)	50,00%	2 (0,05%)	75,00%	1,25	00:04:57	0,00%	0 (0,00%)	0,00 US\$ (0,00%)

Descrição geral

01/01/2014 - 31/03/2014

Todas as visitas 100,00%

Explorar

Resumo



Categoria do Dispositivo	Aquisição			Comportamento			Conversões		
	Visitas	% de Novas visitas	Novas visitas	Taxa de rejeições	Páginas/Visita	Duração média da visita	Taxa de Conversão de Objetivos	Objetivos Concluídos	Valor do Objetivo
	7 399 % do total: 100,00% (7 399)	58,67% Média do WebSite: 58,64% (0,05%)	4 341 % do total: 100,05% (4 339)	61,43% Média do WebSite: 61,43% (0,00%)	2,20 Média do WebSite: 2,20 (0,00%)	00:01:47 Média do WebSite: 00:01:47 (0,00%)	0,00% Média do WebSite: 0,00% (0,00%)	0 % do total: 0,00% (0)	0,00 US\$ % do total: 0,00% (0,00 US\$)
1. desktop	5 939 (80,27%)	58,31%	3 463 (79,77%)	57,75%	2,31	00:02:01	0,00%	0 (0,00%)	0,00 US\$ (0,00%)
2. mobile	912 (12,33%)	59,65%	544 (12,53%)	75,77%	1,80	00:00:52	0,00%	0 (0,00%)	0,00 US\$ (0,00%)
3. tablet	548 (7,41%)	60,95%	334 (7,69%)	77,37%	1,65	00:00:47	0,00%	0 (0,00%)	0,00 US\$ (0,00%)

Rede

01/01/2014 - 31/03/2014

Todas as visitas 100,00%

Explorar

Resumo



Fornecedor de serviços	Aquisição			Comportamento			Conversões		
	Visitas	% de Novas visitas	Novas visitas	Taxa de rejeições	Páginas/Visita	Duração média da visita	Taxa de Conversão de Objetivos	Objetivos Concluídos	Valor do Objetivo
	7 399 % do total: 100,00% (7 399)	58,67% Média do WebSite: 58,64% (0,05%)	4 341 % do total: 100,05% (4 339)	61,43% Média do WebSite: 61,43% (0,00%)	2,20 Média do WebSite: 2,20 (0,00%)	00:01:47 Média do WebSite: 00:01:47 (0,00%)	0,00% Média do WebSite: 0,00% (0,00%)	0 % do total: 0,00% (0)	0,00 US\$ % do total: 0,00% (0,00 US\$)
1. ncabo-portugal cable modem network	1 955 (26,42%)	62,46%	1 221 (28,13%)	63,94%	2,14	00:01:16	0,00%	0 (0,00%)	0,00 US\$ (0,00%)
2. pt comunicacoes sa	1 476 (19,95%)	60,64%	895 (20,62%)	61,65%	2,20	00:01:29	0,00%	0 (0,00%)	0,00 US\$ (0,00%)
3. adsl ull south cluster #6	715 (9,66%)	5,59%	40 (0,92%)	55,38%	2,43	00:05:06	0,00%	0 (0,00%)	0,00 US\$ (0,00%)
4. pt comunicacoes s.a.	701 (9,47%)	72,75%	510 (11,76%)	73,61%	1,72	00:01:07	0,00%	0 (0,00%)	0,00 US\$ (0,00%)
5. camara municipal de cascais	281 (3,80%)	43,77%	123 (2,83%)	44,84%	2,58	00:01:55	0,00%	0 (0,00%)	0,00 US\$ (0,00%)
6. vodafone portugal	184 (2,49%)	55,98%	103 (2,37%)	67,39%	2,19	00:01:16	0,00%	0 (0,00%)	0,00 US\$ (0,00%)
7. novis telecom s.a.	167 (2,26%)	70,06%	117 (2,70%)	64,67%	1,90	00:01:51	0,00%	0 (0,00%)	0,00 US\$ (0,00%)
8. trnn mobile customers	161 (2,18%)	65,84%	106 (2,44%)	60,87%	1,98	00:01:18	0,00%	0 (0,00%)	0,00 US\$ (0,00%)
9. pt prime - solucoes empresariais	141 (1,91%)	68,79%	97 (2,23%)	51,77%	2,49	00:01:34	0,00%	0 (0,00%)	0,00 US\$ (0,00%)
10. adsl ull pools	132 (1,78%)	54,55%	72 (1,66%)	53,79%	2,03	00:01:19	0,00%	0 (0,00%)	0,00 US\$ (0,00%)
11. gprs pools	104 (1,41%)	69,23%	72 (1,66%)	59,62%	2,18	00:00:51	0,00%	0 (0,00%)	0,00 US\$ (0,00%)
12. optimus portugal	99 (1,34%)	68,69%	68 (1,57%)	65,66%	1,94	00:01:31	0,00%	0 (0,00%)	0,00 US\$ (0,00%)
13. telepac - comunicacoes interactivas sa	99 (1,34%)	74,75%	74 (1,70%)	52,53%	2,42	00:01:10	0,00%	0 (0,00%)	0,00 US\$ (0,00%)
14. vodafone telecel comunicacoes pessoais sa	72 (0,97%)	62,50%	45 (1,04%)	63,89%	1,99	00:01:28	0,00%	0 (0,00%)	0,00 US\$ (0,00%)
15. adsl ull pool	55 (0,74%)	36,36%	20 (0,46%)	58,18%	2,22	00:01:16	0,00%	0 (0,00%)	0,00 US\$ (0,00%)
16. ncabo-portugal zon@fon service	53 (0,72%)	52,83%	28 (0,65%)	54,72%	2,40	00:01:04	0,00%	0 (0,00%)	0,00 US\$ (0,00%)
17. ar telecom - acessos e redes de telecomunicacoes s.a	49 (0,66%)	46,94%	23 (0,53%)	34,69%	4,00	00:03:04	0,00%	0 (0,00%)	0,00 US\$ (0,00%)
18. adsl ull pool south cluster	41 (0,55%)	12,20%	5 (0,12%)	46,34%	6,27	00:05:02	0,00%	0 (0,00%)	0,00 US\$ (0,00%)
19. (not set)	40 (0,54%)	70,00%	28 (0,65%)	75,00%	1,60	00:01:13	0,00%	0 (0,00%)	0,00 US\$ (0,00%)
20. unidade de tecnologias de informacao e seguranca	35 (0,47%)	82,86%	29 (0,67%)	48,57%	2,37	00:01:56	0,00%	0 (0,00%)	0,00 US\$ (0,00%)
21. zscaler	33 (0,45%)	78,79%	26 (0,60%)	36,36%	2,39	00:01:49	0,00%	0 (0,00%)	0,00 US\$ (0,00%)
22. adsl ull pool premium	31 (0,42%)	67,74%	21 (0,48%)	29,03%	3,52	00:02:57	0,00%	0 (0,00%)	0,00 US\$ (0,00%)



### Economato

Foi efetuada a contabilização de uso dos Toners desde o mês de janeiro até março do ano corrente da Ricoh Aficio MP2050, Ricoh LaserJet Aficio MP161, Ricoh LaserJet Aficio 1113, Gestetner 2722Ztd para a RICOPIA/Aficipia Portugal e Gestetner Lisboa.

Renovação do Stock para as impressoras existentes no Parque Informático.

### Salubridade

A Junta de Freguesia de Alcabideche tem a responsabilidade da gestão do cemitério, estando assim imputadas na sua ação todas as tarefas de manutenção das campas, ossários e cendrários, que compõem aquele espaço.

Com 5 recursos humanos afeto à prestação do serviço fúnebre, todos os dias este espaço encontra-se aberto aos utentes entre as 09:00-17:00h, incluindo Sábados, Domingos e Feriados.



No início do ano de 2014 um elemento do cemitério esteve um período de baixa prolongada existindo assim a necessidade de se proceder à contratação de um novo colaborador em regime de avença, a fim de dar cumprimento às necessidades diárias deste espaço.

As Inumações registadas no 1º trimestre de 2014 apresentam os seguintes dados:

Janeiro	29
Fevereiro	15
Março	19

Inumações

