

Junta de Freguesia de Alcabideche



(Sede da Junta de Freguesia de Alcabideche)

Conta de Gerência 2015



INDICE

Orçamental

Execução do Orçamento:

- Orçamento Inicial
- Orçamento Corrigido
- Mapa do Controlo Orçamental da Receita
- Mapa do Controlo Orçamental da Despesa

Modificações Orçamentais:

- Mapa das Modificações da Receita
- Mapa das Modificações da Despesa

Transferências e Subsídios:

- Mapa das Transferências Correntes – Receita
- Mapa das Transferências de Capital – Receita
- Mapa das Transferências Correntes - Despesa
- Mapa dos Subsídios Concedidos - Despesa

Situação dos Contratos:

- Mapa da Contratação Administrativa

Patrimonial

- Balancetes do Razão
- Balanço Analítico
- Demonstração de Resultados
- Mapa de Outras Dividas a Terceiros

Financeira

- Mapa de Fluxos de Caixa – Recebimentos
- Mapa de Fluxos de Caixa – Pagamentos
- Mapa de Fluxos de Caixa – Resumo
- Mapa de Operações de Tesouraria
- Mapa do Resumo Diário de Tesouraria



Anexos às Demonstrações Financeiras

Caracterização da Entidade

Organograma

Notas ao Balanço e Demonstração de Resultados

Relatório de Gestão

Relatório de Atividades

Análise Financeira

Estrutura da Receita Total

Estrutura da Receita Parcelar

Estrutura da Despesa Total

Estrutura da Despesa Parcelar

Evolução das Receitas Correntes

Evolução das Receitas de Capital

Evolução das Despesas Correntes

Evolução das Despesas de Capital

Evolução da Receita e da Despesa

Indicadores Financeiros

Proposta de Aplicação de Resultados

Outros Documentos

Guia de Remessa de Documentos

Mapa Síntese das Reconciliações Bancárias

Reconciliações Bancárias

Certidões de Saldos Bancárias

Mapa de Emolumentos Notariais

Mapa de Fundo de Maneio

Norma de Controlo Interno

Relação Nominal dos Responsáveis

Certidões DGAL CMC e ADSE

Acta da Reunião do Órgão Executivo da Aprovação das Contas

Acta do Órgão Deliberativo da Aprovação das Contas



ORÇAMENTAL

Execução do Orçamento

- **Orçamento Inicial**
- **Orçamento Corrigido**
- **Mapa do Controlo Orçamental da Receita**
- **Mapa do Controlo Orçamental da Despesa**



Orçamento Inicial da Receita

RECEITAS	Capítulo	Grupo	Artigo	Sub-Artigo	Rúbrica
Receitas Correntes					
01					
IMPOSTOS DIRECTOS					
01.02					
Outros					
01.02.02			60.000,00	60.000,00	60.000,00
IMI - Imposto Municipal Sobre Imóveis -----					
02					
IMPOSTOS INDIRECTOS					
02.02					
Outros					
02.02.06					
Impostos indirectos específicos das autarquias locais					
02.02.06.03			10,00		
Ocupação da via pública -----					
02.02.06.05			10,00		
Publicidade -----					
02.02.06.99			131,00	151,00	151,00
Outros -----					
04					
TAXAS, MULTAS E OUTRAS PENALIDADES					
04.01					
Taxas					
04.01.23					
Taxas específicas das autarquias locais					
04.01.23.01			10,00		
Mercados e feiras -----					
04.01.23.03			10,00		
Ocupação da via pública -----					
04.01.23.04			12.000,00		
Canídeos -----					
04.01.23.99					
Outras					
04.01.23.99.01	9.000,00				
Taxas de Secretaria (atestados) -----					
04.01.23.99.02	30.000,00				
Cemitérios -----					
04.01.23.99.03	10,00				
Fotócopias Certificadas -----					
04.01.23.99.99	10,00	39.020,00	51.040,00	51.040,00	
Outros -----					
04.02					
Multas e outras penalidades					
04.02.01			10,00		
Juros de mora -----					
04.02.99					
Multas e penalidades diversas					
04.02.99.01			200,00		
Multas - Canídeos -----					
04.02.99.02			10,00	210,00	51.260,00
Outras Multas e Penalidades -----					
05					
RENDIMENTOS DA PROPRIEDADE					
05.02					
Juros - Sociedades financeiras					
05.02.01					
Bancos e outras instituições financeiras					
05.02.01.01			5,00		
Banco - Caixa Geral de Depósitos -----					
05.02.01.02			5,00	10,00	10,00
Banco Totta -----					
06					
TRANSFERÊNCIAS CORRENTES					
06.03					
Administração central					
06.03.01					
Estado					
06.03.01.04			278.513,00		
Fundo de Financiamento das Freguesias -----					
06.03.01.05			23.000,00		
DGAL - Venc. Presidente a tempo inteiro -----					
06.03.01.99			10,00	301.523,00	301.523,00
Outras -----					
06.05					
Administração Local					
06.05.01					
Continente - Câmara Municipal de Cascais					
A TRANSPORTAR -----					476.944,00



Orçamento Inicial da Receita

	Capítulo	Grupo	Artigo	Sub-Artigo	Rúbrica
06.05.01.01	CMC - Contrato Interadministrativo de Delegação de Competências		64.000,00		
06.05.01.02	CMC - Acordo de Execução de Delegação de Competências		74.240,37		
06.05.01.03	CMC - Protocolo Bolsas Sociais		25.000,00		
06.05.01.04	CMC - Protocolo Educação		200.000,00		
06.05.01.05	CMC - Ac. Exec. Del. Competências - Escolas		101.497,92		
06.05.01.06	CMC - Apoio a Actos Eleitorais		8.500,00		
06.05.01.20	CMC - Outras Transferências		334.000,00	807.238,29	807.238,29
06.06	Segurança social				
06.06.02	IEFP - Instituto de emprego e formação profissional		10.000,00		
06.06.04	Outras transferências		5,00	10.005,00	1.118.766,29
07	VENDA DE BENS E SERVIÇOS CORRENTES				
07.01	Venda de bens				
07.01.12	Cemitério				
07.01.12.01	Terrenos para Jazidos		6.000,00		
07.01.12.02	Gavetões , Ossários e Cendrários		78.000,00	84.000,00	
07.01.99	Outros			5,00	84.005,00
07.02	Serviços				
07.02.01	Aluguer de espaços e equipamentos			5,00	
07.02.08	Serviços Sociais, Recreativos, Culturais e de Desporto				
07.02.08.01	Serviços Sociais				
07.02.08.01.01	Passeios - Acção Social	500,00	500,00		
07.02.08.02	Serviços Recreativos				
07.02.08.02.99	Outros	5,00	5,00		
07.02.08.03	Serviços Culturais				
07.02.08.03.01	Mensalidades da Escola de Música	68.000,00			
07.02.08.03.99	Outros	5,00	68.005,00		
07.02.08.04	Serviços Desportivos				
07.02.08.04.01	Complexo desportivo de Alcabideche (CDA)	400.000,00			
07.02.08.04.99	Outros	5,00	400.005,00		
07.02.08.05	Serviços Educativos				
07.02.08.05.01	Mensalidades - AAAF - Alcabideche 1	10.500,00			
07.02.08.05.02	Mensalidades - AAAF - Alcabideche 2 - Maria Margarida Rodrigues	16.400,00			
07.02.08.05.03	Mensalidades - AAAF - Alcabideche 3 - Alto da Peça	15.000,00			
07.02.08.05.04	Mensalidades - AAAF - Alcoitão 1	12.000,00			
07.02.08.05.05	Mensalidades - AAAF - Bicesse	11.231,00			
07.02.08.05.06	Mensalidades - CAF Alcabideche 2 - Maria Margarida Rodrigues	3.000,00			
07.02.08.05.07	Mensalidades - CAF - Alcabideche 3 - Alto da Peça	16.000,00			
07.02.08.05.08	Mensalidades - CAF - Alcoitão 1	3.500,00			
07.02.08.05.09	Mensalidades - CAF - Bicesse	2.100,00			
07.02.08.05.10	Interrupções Lectivas	18.000,00			
07.02.08.05.11	Actividades - Ludobiblioteca	1.000,00	108.731,00	577.246,00	
07.02.09	Serviços específicos das autarquias				
07.02.09.04	Trabalhos por conta de particulares		5,00		
07.02.09.05	Cemitérios		5,00		
07.02.09.06	Mercados e feiras		5,00		
07.02.09.09	Canídeos		5,00		
07.02.09.10	Serviços de Secretaria		5,00		
07.02.09.99	Outros		5,00	30,00	577.281,00
A TRANSPORTAR					1.891.473,29



Orçamento Inicial da Receita

	Capítulo	Grupo	Artigo	Sub-Artigo	Rúbrica
07.03					
Rendas					
07.03.02					
Edifícios					
07.03.02.01					
Florista do Cemitério		5,00			
07.03.02.02					
Casa do Guarda do Cemitério		5,00			
07.03.02.03					
Receita BAR - CDA		6.000,00			
07.03.02.04					
Aluguer Montepio		5,00			
07.03.02.05					
Aluguer Capela Cemitério		5,00	6.020,00		
07.03.99					
Outras			5,00	6.025,00	667.311,00
08					
OUTRAS RECEITAS CORRENTES					
08.01					
Outras					
08.01.99					
Outras					
08.01.99.01					
Indemnizações por deterioração, roubo e extravió de bens patrimoniais		5,00			
08.01.99.05					
Reembolsos - EDP		5,00			
08.01.99.06					
Reembolsos - Águas de Cascais		5,00			
08.01.99.08					
Reembolsos - Despesas de Seguros		5,00			
08.01.99.09					
Reembolsos / Transferências - C. Emprego		5,00			
08.01.99.10					
Reembolsos - Gás		5,00			
08.01.99.11					
Reembolsos Diversos		150,00			
08.01.99.12					
Alugueres - Ajudas Técnicas		300,00			
08.01.99.13					
Indemnizações		5,00			
08.01.99.99					
Outras Receitas Correntes		5,00	490,00	490,00	490,00
<i>Total das Receitas Correntes</i>					1.897.988,29
Receitas de Capital					
10					
TRANSFERÊNCIAS DE CAPITAL					
10.05					
Administração local					
10.05.01					
Continente - Câmara Municipal de Cascais					
10.05.01.01					
CMC - Contrato Interadministrativo de Delegação de Competências		96.000,00			
10.05.01.02					
CMC - Acordo de Execução de Delegação de Competências		60.000,00			
10.05.01.10					
CMC - Outras Transferências		10,00	156.010,00	156.010,00	156.010,00
<i>Total das Receitas de Capital</i>					156.010,00
TOTAL DAS RECEITAS					2.053.998,29



Orçamento Inicial da Despesa

DESPESAS	Agrup.	Sub-Agrup.	Rúbrica	Alínea	Sub-Alínea
01 00 00 Orgãos da Autarquia - Exec. e A. Freg.					
Despesas Correntes					
01 DESPESAS COM O PESSOAL					
01.01 Remunerações certas e permanentes					
01.01.01 Titulares de órgãos de soberania e membros de					
01.01.01.01 Executivo da Freguesia		33.550,00			
01.01.01.02 Assembleia de Freguesia		2.640,00	36.190,00		
01.01.11 Representação			5.760,00		
01.01.13 Subsídio de refeição			1.040,00		
01.01.14 Subsídio de férias e de Natal			3.600,00	46.590,00	
01.02 Abonos variáveis ou eventuais					
01.02.14 Outros abonos em numerário ou espécie					
01.02.14.01 Membros das mesas de voto (Eleições)		8.500,00	8.500,00	8.500,00	
01.03 Segurança social					
01.03.05 Contribuições para a segurança social					
01.03.05.02 Segurança social do pessoal em regime de contrato de trabalho em funções públicas (RCT)					
01.03.05.02.01 Caixa Geral de Aposentações	7.340,00				
01.03.05.02.02 Segurança social - Regime geral	1,00	7.341,00	7.341,00	7.341,00	62.431,00
02 AQUISIÇÃO DE BENS E SERVIÇOS					
02.01 Aquisição de bens					
02.01.05 Alimentação - Refeições confeccionadas			4.000,00		
02.01.06 Alimentação - Géneros para confeccionar			100,00		
02.01.15 Prémios, condecorações e ofertas			2.500,00		
02.01.21 Outros bens			100,00	6.700,00	
02.02 Aquisição de serviços					
02.02.10 Transportes			750,00		
02.02.11 Representação dos serviços			500,00		
02.02.13 Deslocações e estadas			500,00		
02.02.25 Outros serviços			900,00	2.650,00	9.350,00
04 TRANSFERÊNCIAS CORRENTES					
04.07 Instituições sem fins lucrativos					
04.07.03 Instituições Relegiosas			1,00	1,00	1,00
<i>Total das Despesas Correntes</i>					71.782,00
Total do Orgão 01 00 00:					71.782,00
A TRANSPORTAR					71.782,00



Orçamento Inicial da Despesa

	Agrup.	Sub-Agrup.	Rúbrica	Alínea	Sub-Alínea
02 00 00 Junta - Sede (Secretaria / Tesouraria)					
Despesas Correntes					
01 DESPESAS COM O PESSOAL					
01.01 Remunerações certas e permanentes					
01.01.04 Pessoal do quadro - Regime Contrato Individual (RCTFP)					
01.01.04.01		Pessoal em funções	72.750,00		
01.01.04.02		Alterações obrigatórias de posicionamento remuneratório	1,00		
01.01.04.03		Alterações facultativas de posicionamento remuneratório	1,00		
01.01.04.04		Recrutamento de pessoal para novos postos de trabalho	1,00	72.753,00	
01.01.06 Pessoal contratado a termo					
01.01.06.01		Pessoal em funções	1,00	1,00	
01.01.07 Pessoal em regime de tarefa ou avença					
			23.000,00		
01.01.13 Subsídio de refeição					
			7.300,00		
01.01.14 Subsídio de férias e de Natal					
			12.200,00	115.254,00	
01.02 Abonos variáveis ou eventuais					
01.02.02 Horas extraordinárias					
			1.450,00		
01.02.04 Ajudas de custo					
			50,00		
01.02.05 Abono para fálhas					
			5.100,00		
01.02.12 Indemnizações por cessação de funções					
			1,00		
01.02.13 Outros suplementos e prémios					
01.02.13.01		Prémios de desempenho	1,00		
01.02.13.02		Outros	10,00	11,00	6.612,00
01.03 Segurança social					
01.03.02 Outros encargos com a saúde					
			500,00		
01.03.03 Subsídio familiar a criança e jovens					
			1.020,00		
01.03.05 Contribuições para a segurança social					
01.03.05.01		Assistência na doença dos funcionarios públicos (ADSE)	44.500,00		
01.03.05.02 Segurança social do pessoal em regime de contrato de trabalho em funções públicas (RCT)					
01.03.05.02.01		Caixa Geral de Aposentações	21.700,00		
01.03.05.02.02		Segurança social - Regime geral	1,00	21.701,00	66.201,00
01.03.09 Seguros					
01.03.09.01		Seguros de acidentes de trabalho	3.750,00	3.750,00	71.471,00
02 AQUISIÇÃO DE BENS E SERVIÇOS					
02.01 Aquisição de bens					
02.01.02 Combustíveis e lubrificantes					
02.01.02.01		Gasolina	2.350,00		
02.01.02.02		Gasóleo	2.500,00		
02.01.02.03		Gás	100,00		
02.01.02.99		Outros	1,00	4.951,00	
02.01.04 Limpeza e higiene					
			1.500,00		
02.01.05 Alimentação - Refeições confeccionadas					
			200,00		
02.01.06 Alimentação - Géneros para confeccionar					
			50,00		
02.01.07 Vestuário e artigos pessoais					
			1,00		
02.01.08 Material de escritório					
			8.800,00		
02.01.10 Produtos vendidos nas farmácias					
			1,00		
02.01.15 Prémios, condecorações e ofertas					
			1,00		
02.01.17 Ferramentas e utensílios					
			1.000,00		
02.01.18 Livros e documentação técnica					
			750,00		
02.01.19 Artigos honoríficos e de decoração					
			100,00		
02.01.21		Outros bens		3.000,00	20.354,00
A TRANSPORTAR					285.473,00



Orçamento Inicial da Despesa

	Agrup.	Sub-Agrup.	Rúbrica	Alinea	Sub-Alinea
02.02					
Aquisição de serviços					
02.02.01			9.000,00		
02.02.02			30.800,00		
02.02.03					
02.02.03.01		2.500,00	2.500,00		
02.02.08			4.300,00		
02.02.09			17.000,00		
02.02.10			750,00		
02.02.11			1,00		
02.02.12			7.000,00		
02.02.13			50,00		
02.02.14			25.000,00		
02.02.15			1.500,00		
02.02.17			1.500,00		
02.02.18			5.000,00		
02.02.19			8.200,00		
02.02.20			750,00		
02.02.22			1.400,00		
02.02.24			1.000,00		
02.02.25			12.500,00	128.251,00	148.605,00
03					
JUROS E OUTROS ENCARGOS					
03.06					
Outros encargos financeiros					
03.06.01			3.300,00	3.300,00	3.300,00
<i>Total das Despesas Correntes</i>					345.242,00
Despesas de Capital					
07					
AQUISIÇÃO DE BENS DE CAPITAL					
07.01					
Investimentos					
07.01.07			7.500,00		
07.01.08			4.500,00		
07.01.09			50,00		
07.01.10					
07.01.10.02		50,00	50,00		
07.01.11			1.500,00		
07.01.15			200,00	13.800,00	13.800,00
<i>Total das Despesas de Capital</i>					13.800,00
Total do Orgão 02 00 00:					359.042,00
A TRANSPORTAR					430.824,00



Orçamento Inicial da Despesa

	Agrup.	Sub-Agrup.	Rúbrica	Alinea	Sub-Alinea
03 00 00 Escola de Musica e Montepio					
Despesas Correntes					
01 DESPESAS COM O PESSOAL					
01.01 Remunerações certas e permanentes					
01.01.06 Pessoal contratado a termo resolutivo					
01.01.06.01 Pessoal em funções		34.500,00	34.500,00		
01.01.07 Pessoal em regime de tarefa ou avença			1.000,00		
01.01.13 Subsídio de refeição			450,00		
01.01.14 Subsídio de férias e de Natal			6.100,00	42.050,00	
01.02 Abonos variáveis ou eventuais					
01.02.12 Indemnizações por cessação de funções			5,00	5,00	
01.03 Segurança social					
01.03.05 Contribuições para a segurança social					
01.03.05.02 Segurança social do pessoal em regime de contrato de trabalho					
01.03.05.02.02 Segurança social - Regime geral	9.700,00	9.700,00	9.700,00		
01.03.09 Seguros					
01.03.09.01 Seguros de acidentes de trabalho		200,00	200,00	9.900,00	51.955,00
02 AQUISIÇÃO DE BENS E SERVIÇOS					
02.01 Aquisição de bens					
02.01.04 Limpeza e higiene			250,00		
02.01.05 Alimentação - Refeições confeccionadas			500,00		
02.01.08 Material de escritório			100,00		
02.01.15 Prémios, condecorações e ofertas			100,00		
02.01.17 Ferramentas e utensílios			1.000,00		
02.01.20 Material de educação, cultura e recreio			750,00		
02.01.21 Outros bens			1.000,00	3.700,00	
02.02 Aquisição de serviços					
02.02.01 Encargos das instalações (Agua e Energia)			3.800,00		
02.02.02 Limpeza e higiene			500,00		
02.02.03 Conservação de bens					
02.02.03.01 Conservação de Bens		1.500,00	1.500,00		
02.02.05 Locação de material de informática			1,00		
02.02.08 Locação de outros bens			1,00		
02.02.10 Transportes			1,00		
02.02.12 Seguros			2.600,00		
02.02.13 Deslocações e estadas			200,00		
02.02.17 Publicidade			1,00		
02.02.18 Vigilância e segurança			10,00		
02.02.20 Outros trabalhos especializados			500,00		
02.02.25 Outros serviços			500,00	9.614,00	13.314,00
<i>Total das Despesas Correntes</i>					65.269,00
Despesas de Capital					
07 AQUISIÇÃO DE BENS DE CAPITAL					
07.01 Investimentos					
A TRANSPORTAR					496.094,00



Orçamento Inicial da Despesa

	Agrup.	Sub-Agrup.	Rúbrica	Alinea	Sub-Alinea
07.01.07 Equipamento de informática			1,00		
07.01.08 Software Informático			1,00		
07.01.11 Ferramentas e utensílios			1.000,00		
07.01.13 Investimentos incorpóreos			1,00	1.003,00	1.003,00
<i>Total das Despesas de Capital</i>					1.003,00
Total do Orgão 03 00 00:					66.272,00
A TRANSPORTAR					497.096,00



Orçamento Inicial da Despesa

	Agrup.	Sub-Agrup.	Rúbrica	Alínea	Sub-Alínea
04 01 00 Complexo Desportivo de Alcábaldeche					
Despesas Correntes					
01 DESPESAS COM O PESSOAL					
01.01 Remunerações certas e permanentes					
01.01.04 Pessoal do quadro - Regime Contrato Individual (RCTFP)					
01.01.04.01 Pessoal em funções -----		16.500,00	16.500,00		
01.01.06 Pessoal contratado a termo					
01.01.06.01 Pessoal em funções -----		1,00	1,00		
01.01.07 Pessoal em regime de tarefa ou avença -----			60.000,00		
01.01.13 Subsídio de refeição -----			1.100,00		
01.01.14 Subsídio de férias e de Natal -----			2.800,00	80.401,00	
01.02 Abonos variáveis ou eventuais					
01.02.02 Horas extraordinárias -----			200,00		
01.02.04 Ajudas de custo -----			1,00		
01.02.05 Abono para falhas -----			1,00		
01.02.11 Subsídio de turno -----			1,00		
01.02.12 Indemnizações por cessação de funções -----			1,00		
01.02.13 Outros suplementos e prémios					
01.02.13.02 Outros -----		1,00	1,00	205,00	
01.03 Segurança social					
01.03.02 Outros encargos com a saúde -----			250,00		
01.03.03 Subsídio familiar a criança e jovens -----			1,00		
01.03.05 Contribuições para a segurança social					
01.03.05.02 Segurança social do pessoal em regime de contrato de trabalho em funções públicas (RCT)					
01.03.05.02.01 Caixa Geral de Aposentações -----	1,00				
01.03.05.02.02 Segurança social - Regime geral -----	4.700,00	4.701,00	4.701,00		
01.03.09 Seguros					
01.03.09.01 Seguros de acidentes de trabalho -----		1,00	1,00	4.953,00	85.559,00
02 AQUISIÇÃO DE BENS E SERVIÇOS					
02.01 Aquisição de bens					
02.01.02 Combustíveis e lubrificantes					
02.01.02.03 Gás -----		60.000,00	60.000,00		
02.01.04 Limpeza e higiene -----			7.000,00		
02.01.05 Alimentação - Refeições confeccionadas -----			1,00		
02.01.06 Alimentação - Géneros para confeccionar -----			1,00		
02.01.07 Vestuário e artigos pessoais -----			1,00		
02.01.08 Material de escritório -----			500,00		
02.01.09 Produtos químicos e farmacêuticos -----			15.000,00		
02.01.10 Produtos vendidos nas farmácias -----			1,00		
02.01.11 Material de consumo clínico -----			1,00		
02.01.17 Ferramentas e utensílios -----			1.000,00		
02.01.20 Material de educação, cultura e recreio -----			2.000,00		
02.01.21 Outros bens -----			3.000,00	88.505,00	
02.02 Aquisição de serviços					
02.02.01 Encargos das instalações (Água e Energia) -----			10,00		
02.02.02 Limpeza e higiene -----			86.000,00		
02.02.03 Conservação de bens					
02.02.03.01 Conservação de Bens -----		33.800,00	33.800,00		
02.02.06 Locação de material de transporte -----			1,00		
A TRANSPORTAR -----					790.972,00



Orçamento Inicial da Despesa

	Agrup.	Sub-Agrup.	Rúbrica	Alinea	Sub-Alinea
02.02.08			1,00		
02.02.09			1.000,00		
02.02.10			500,00		
02.02.12			12.000,00		
02.02.15			1,00		
02.02.16			1,00		
02.02.17			1,00		
02.02.18			600,00		
02.02.19			12.400,00		
02.02.20			115.000,00		
02.02.24			1,00		
02.02.25			2.000,00	263.316,00	351.821,00
<i>Total das Despesas Correntes</i>					437.380,00
Despesas de Capital					
07	AQUISIÇÃO DE BENS DE CAPITAL				
07.01	Investimentos				
07.01.03	Edifícios				
07.01.03.02			50,00		
07.01.03.07			1,00		
07.01.07	Equipamento de informática				
07.01.08	Software Informático				
07.01.09	Equipamento administrativo				
07.01.10	Equipamento básico				
07.01.10.02			100,00	100,00	
07.01.11	Ferramentas e utensílios				
			100,00	3.151,00	3.151,00
<i>Total das Despesas de Capital</i>					3.151,00
Total do Orgão 04 01 00:					440.531,00
A TRANSPORTAR					937.627,00



Orçamento Inicial da Despesa

	Agrup.	Sub-Agrup.	Rúbrica	Alinea	Sub-Alinea
04 02 00 Acções Desportivas, Associativismo, Juventude e Cultura					
Despesas Correntes					
02 AQUISIÇÃO DE BENS E SERVIÇOS					
02.01 Aquisição de bens					
02.01.05 Alimentação - Refeições confeccionadas -----			2.500,00		
02.01.15 Prémios, condecorações e ofertas -----			3.000,00	5.500,00	
02.02 Aquisição de serviços					
02.02.08 Locação de outros bens -----			1.000,00		
02.02.10 Transportes -----			13.800,00		
02.02.12 Seguros -----			490,00		
02.02.20 Outros trabalhos especializados -----			1.000,00		
02.02.25 Outros serviços -----			1.000,00	17.290,00	22.790,00
04 TRANSFERÊNCIAS CORRENTES					
04.07 Instituições sem fins lucrativos					
04.07.02 Associações / Colectividades / Centros de Dia -----			25.000,00	25.000,00	25.000,00
<i>Total das Despesas Correntes</i> -----					47.790,00
Total do Orgão 04 02 00: -----					47.790,00
A TRANSPORTAR -----					985.417,00



Orçamento Inicial da Despesa

	Agrup.	Sub-Agrup.	Rúbrica	Alínea	Sub-Alínea
05 01 00 AEC / AAAF / CAF e Ludobibliotecas					
Despesas Correntes					
01 DESPESAS COM O PESSOAL					
01.01 Remunerações certas e permanentes					
01.01.06 Pessoal contratado a termo resolutivo					
01.01.06.01 Pessoal em funções		172.000,00	172.000,00		
01.01.07 Pessoal em regime de tarefa ou avença			1.800,00		
01.01.09 Pessoal em qualquer outra situação			1,00		
01.01.13 Subsídio de refeição			9.500,00		
01.01.14 Subsídio de férias e de Natal			30.000,00	213.301,00	
01.03 Segurança social					
01.03.05 Contribuições para a segurança social					
01.03.05.02 Segurança social do pessoal em regime de contrato de trabalho					
01.03.05.02.02 Segurança social - Regime geral	48.000,00	48.000,00	48.000,00		
01.03.09 Seguros					
01.03.09.01 Seguros de acidentes de trabalho		1.750,00	1.750,00	49.750,00	263.051,00
02 AQUISIÇÃO DE BENS E SERVIÇOS					
02.01 Aquisição de bens					
02.01.04 Limpeza e higiene			1.500,00		
02.01.08 Material de escritório			300,00		
02.01.20 Material de educação, cultura e recreio			3.000,00		
02.01.21 Outros bens			500,00	5.300,00	
02.02 Aquisição de serviços					
02.02.01 Encargos das instalações (Água e Energia)			1.000,00		
02.02.02 Limpeza e higiene			200,00		
02.02.03 Conservação de bens					
02.02.03.01 Conservação de Bens		11.200,00	11.200,00		
02.02.10 Transportes			1.500,00		
02.02.12 Seguros			2.550,00		
02.02.18 Vigilância e segurança			100,00		
02.02.20 Outros trabalhos especializados			50,00		
02.02.25 Outros serviços			100,00	16.700,00	22.000,00
<i>Total das Despesas Correntes</i>					285.051,00
Total do Orgão 05 01 00:					285.051,00
A TRANSPORTAR					1.270.468,00



Orçamento Inicial da Despesa

	Agrup.	Sub-Agrup.	Rúbrica	Alínea	Sub-Alínea
05 02 00 Escolas / Jardins Infância					
Despesas Correntes					
01 DESPESAS COM O PESSOAL					
01.01 Remunerações certas e permanentes					
01.01.04 Pessoal do quadro - Regime Contrato Individual (RCTFP)					
01.01.04.01 Pessoal em funções -----		19.400,00	19.400,00		
01.01.06 Pessoal contratado a termo					
01.01.06.01 Pessoal em funções -----		1,00	1,00		
01.01.07 Pessoal em regime de tarefa ou avença -----			1,00		
01.01.13 Subsídio de refeição -----			1.100,00		
01.01.14 Subsídio de férias e de Natal -----			3.250,00	23.752,00	
01.02 Abonos variáveis ou eventuais					
01.02.02 Horas extraordinárias -----			50,00	50,00	
01.03 Segurança social					
01.03.02 Outros encargos com a saúde -----			100,00		
01.03.05 Contribuições para a segurança social					
01.03.05.02 Segurança social do pessoal em regime de contrato de trabalho em funções públicas (RCT)					
01.03.05.02.01 Caixa Geral de Aposentações -----	5.400,00				
01.03.05.02.02 Segurança social - Regime geral -----	1,00	5.401,00	5.401,00		
01.03.09 Seguros					
01.03.09.01 Seguros de acidentes de trabalho -----		1,00	1,00	5.502,00	29.304,00
02 AQUISIÇÃO DE BENS E SERVIÇOS					
02.01 Aquisição de bens					
02.01.04 Limpeza e higiene -----			5.830,20		
02.01.05 Alimentação - Refeições confeccionadas -----			1,00		
02.01.06 Alimentação - Géneros para confeccionar -----			1,00		
02.01.08 Material de escritório -----			2.000,00		
02.01.15 Prémios, condecorações e ofertas -----			1,00		
02.01.17 Ferramentas e utensílios -----			1,00		
02.01.20 Material de educação, cultura e recreio -----			1.500,00		
02.01.21 Outros bens -----			500,00	9.834,20	
02.02 Aquisição de serviços					
02.02.03 Conservação de bens					
02.02.03.01 Conservação de Bens -----		93.667,72	93.667,72		
02.02.10 Transportes -----			12.400,00		
02.02.20 Outros trabalhos especializados -----			1.500,00		
02.02.25 Outros serviços -----			200,00	107.767,72	117.601,92
04 TRANSFERÊNCIAS CORRENTES					
04.07 Instituições sem fins lucrativos					
04.07.01 Escolas / Jardins de Infância					
04.07.01.01 Transferências - Gestão -----		200,00	200,00	200,00	200,00
<i>Total das Despesas Correntes</i> -----					147.105,92
Total do Orgão 05 02 00: -----					147.105,92
A TRANSPORTAR -----					1.417.573,92



Orçamento Inicial da Despesa

	Agrup.	Sub-Agrup.	Rúbrica	Alínea	Sub-Alínea
06 00 00 Acção Social					
Despesas Correntes					
01 DESPESAS COM O PESSOAL					
01.01 Remunerações certas e permanentes					
01.01.04 Pessoal dos quadro - Regime Contrato Individual (RCTFP)					
01.01.04.01 Pessoal em funções		16.500,00	16.500,00		
01.01.06 Pessoal contratado a termo					
01.01.06.01 Pessoal em funções		8.350,00	8.350,00		
01.01.07 Pessoal em regime de tarefa ou avença			13.500,00		
01.01.13 Subsídio de refeição			2.100,00		
01.01.14 Subsídio de férias e de Natal			4.150,00	44.600,00	
01.02 Abonos variáveis ou eventuais					
01.02.02 Horas extraordinárias			1,00		
01.02.13 Outros suplementos e prémios					
01.02.13.02 Outros		1,00	1,00	2,00	
01.03 Segurança social					
01.03.02 Outros encargos com a saúde			50,00		
01.03.03 Subsídio familiar a criança e jovens			1,00		
01.03.05 Contribuições para a segurança social					
01.03.05.02 Segurança social do pessoal em regime de contrato de trabalho em funções públicas (RCT)					
01.03.05.02.01 Caixa Geral de Aposentações	4.600,00				
01.03.05.02.02 Segurança social - Regime geral	2.350,00	6.950,00	6.950,00		
01.03.09 Seguros					
01.03.09.01 Seguros de acidentes de trabalho		1,00	1,00	7.002,00	51.604,00
02 AQUISIÇÃO DE BENS E SERVIÇOS					
02.01 Aquisição de bens					
02.01.05 Alimentação - Refeições confeccionadas			4.000,00		
02.01.06 Alimentação - Géneros para confeccionar			500,00		
02.01.10 Produtos vendidos nas farmácias			500,00		
02.01.15 Prémios, condecorações e ofertas			750,00		
02.01.21 Outros bens			100,00	5.850,00	
02.02 Aquisição de serviços					
02.02.03 Conservação de bens					
02.02.03.01 Conservação de Bens		2.100,00	2.100,00		
02.02.10 Transportes			16.000,00		
02.02.13 Deslocações e estadas			200,00		
02.02.15 Formação			150,00		
02.02.20 Outros trabalhos especializados			500,00		
02.02.25 Outros serviços			50,00	19.000,00	24.850,00
04 TRANSFERÊNCIAS CORRENTES					
04.07 Instituições sem fins lucrativos					
04.07.02 Associações / Colectividades / Centros de Dia			1.000,00	1.000,00	
04.08 Famílias e Outras Entidades					
04.08.02 Outras Entidades			25.000,00	25.000,00	26.000,00
05 SUBSÍDIOS					
05.02 Instituições sem fins lucrativos					
A TRANSPORTAR					1.521.027,92



Orçamento Inicial da Despesa

	Agrup.	Sub-Agrup.	Rúbrica	Alínea	Sub-Alínea
07 00 00 Salubridade					
Despesas Correntes					
01 DESPESAS COM O PESSOAL					
01.01 Remunerações certas e permanentes					
01.01.04 Pessoal do quadro - Regime Contrato Individual (RCTFP)					
01.01.04.01 Pessoal em funções -----		20.900,00	20.900,00		
01.01.06 Pessoal contratado a termo					
01.01.06.01 Pessoal em funções -----		1,00	1,00		
01.01.07 Pessoal em regime de tarefa ou avença -----			19.300,00		
01.01.13 Subsídio de refeição -----			4.150,00		
01.01.14 Subsídio de férias e de Natal -----			3.500,00	47.851,00	
01.02 Abonos variáveis ou eventuais					
01.02.02 Horas extraordinárias -----			4.400,00	4.400,00	
01.03 Segurança social					
01.03.02 Outros encargos com a saúde -----			100,00		
01.03.03 Subsídio familiar a criança e jovens -----			360,00		
01.03.05 Contribuições para a segurança social					
01.03.05.02 Segurança social do pessoal em regime de contrato de trabalho em funções públicas (RCT)					
01.03.05.02.01 Caixa Geral de Aposentações -----	6.850,00				
01.03.05.02.02 Segurança social - Regime geral -----	1,00	6.851,00	6.851,00	7.311,00	59.562,00
02 AQUISIÇÃO DE BENS E SERVIÇOS					
02.01 Aquisição de bens					
02.01.02 Combustíveis e lubrificantes					
02.01.02.01 Gasolina -----		100,00			
02.01.02.02 Gasóleo -----		100,00	200,00		
02.01.07 Vestuário e artigos pessoais -----			1.500,00		
02.01.09 Produtos químicos e farmacêuticos -----			100,00		
02.01.17 Ferramentas e utensílios -----			1.500,00		
02.01.21 Outros bens -----			750,00	4.050,00	
02.02 Aquisição de serviços					
02.02.01 Encargos das instalações (Água e Energia) -----			3.500,00		
02.02.03 Conservação de bens					
02.02.03.01 Conservação de Bens -----		26.900,00	26.900,00		
02.02.12 Seguros -----			150,00		
02.02.25 Outros serviços -----			1.000,00	31.550,00	35.600,00
<i>Total das Despesas Correntes</i> -----					95.162,00
Despesas de Capital					
07 AQUISIÇÃO DE BENS DE CAPITAL					
07.01 Investimentos					
07.01.04 Construções diversas					
07.01.04.12 Cemitérios -----		6.950,00	6.950,00		
07.01.10 Equipamento básico					
07.01.10.02 Outro -----		1,00	1,00		
07.01.11 Ferramentas e utensílios -----			1,00		
A TRANSPORTAR -----					1.623.142,92



Orçamento Inicial da Despesa

	Agrup.	Sub-Agrup.	Rúbrica	Alínea	Sub-Alínea
08 00 00 Acordos de Execução de Delegação de Competências - CMC					
Despesas Correntes					
02	AQUISIÇÃO DE BENS E SERVIÇOS				
02.02	Aquisição de serviços				
02.02.01	Encargos das instalações (Água e Energia)		16.000,00		
02.02.03	Conservação de bens				
02.02.03.01	Parques e Jardins		34.240,37		
02.02.03.02	Escolas		14.000,00		
02.02.03.03	Mobiliário Urbano		10.000,00		
02.02.03.04	Outras Reparações		5.000,00	63.240,37	79.240,37
04	TRANSFERÊNCIAS CORRENTES				
04.08	Outros				
04.08.02	Cevar		1,00	1,00	1,00
05	SUBSÍDIOS				
05.02	Instituições sem fins lucrativos				
05.02.03	Outros - CEVAR		1,00	1,00	1,00
<i>Total das Despesas Correntes</i>					79.242,37
Despesas de Capital					
07	AQUISIÇÃO DE BENS DE CAPITAL				
07.01	Investimentos				
07.01.03	Edifícios				
07.01.03.05	Escolas		40.000,00	40.000,00	
07.01.04	Construções diversas				
07.01.04.05	Parques e jardins		5.000,00		
07.01.04.13	Outros		10.000,00	15.000,00	55.000,00
<i>Total das Despesas de Capital</i>					55.000,00
Total do Orgão 08 00 00:					134.242,37
A TRANSPORTAR					1.757.385,29



Orçamento Inicial da Despesa

	Agrup.	Sub-Agrup.	Rúbrica	Alínea	Sub-Alínea
09 00 00 Contrato Interadministrativo de Delegação de Competências - CMC					
Despesas Correntes					
02 AQUISIÇÃO DE BENS E SERVIÇOS					
02.01 Aquisição de bens					
02.01.21			15.000,00	15.000,00	
02.02 Aquisição de serviços					
02.02.03 Conservação de bens					
02.02.03.01		9.000,00			
02.02.03.02		15.000,00			
02.02.03.03		19.000,00	43.000,00		
02.02.20			1.000,00		
02.02.25			1.000,00	45.000,00	60.000,00
04 TRANSFERÊNCIAS CORRENTES					
04.07 Instituições sem fins lucrativos					
04.07.02			4.000,00	4.000,00	4.000,00
<i>Total das Despesas Correntes</i>					64.000,00
Despesas de Capital					
07 AQUISIÇÃO DE BENS DE CAPITAL					
07.01 Investimentos					
07.01.04 Construções diversas					
07.01.04.01		41.000,00			
07.01.04.09		38.000,00			
07.01.04.13		17.000,00	96.000,00	96.000,00	96.000,00
<i>Total das Despesas de Capital</i>					96.000,00
Total do Orgão 09 00 00:					160.000,00
A TRANSPORTAR					1.917.385,29



Orçamento Inicial da Despesa

	Agrup.	Sub-Agrup.	Rúbrica	Alínea	Sub-Alínea
10 00 00 Obras / Protocolos adicionais					
Despesas Correntes					
02	AQUISIÇÃO DE BENS E SERVIÇOS				
02.01	Aquisição de bens				
02.01.21	Outros bens - Sinalização Trânsito e Toponímia		1,00	1,00	
02.02	Aquisição de serviços				
02.02.03	Conservação de bens				
02.02.03.01	Conservação de Bens		94.600,00	94.600,00	
02.02.08	Locação de outros bens		1,00		
02.02.20	Outros trabalhos especializados		1,00		
02.02.25	Outros serviços		1,00	94.603,00	94.604,00
<i>Total das Despesas Correntes</i>					94.604,00
Despesas de Capital					
07	AQUISIÇÃO DE BENS DE CAPITAL				
07.01	Investimentos				
07.01.03	Edifícios				
07.01.03.01	Instalações de serviços		1,00		
07.01.03.02	Instalações desportivas e recreativas		1,00		
07.01.03.05	Escolas		1,00		
07.01.03.07	Outros		1,00	4,00	
07.01.04	Construções diversas				
07.01.04.05	Parques e jardins		1,00		
07.01.04.06	Instalações desportivas e recreativas		1,00		
07.01.04.09	Sinalização e trânsito		1,00		
07.01.04.12	Cemitérios		1,00		
07.01.04.13	Outros		1,00		
07.01.04.14	CMC - Orç. Part. Proj. 2 - Passeio Estrada Janes		42.000,00	42.005,00	42.009,00
<i>Total das Despesas de Capital</i>					42.009,00
Total do Orgão 10 00 00:					136.613,00
TOTAL DAS DESPESAS					2.053.998,29

RESUMO

Receitas	Montante	Despesas	Montante
Corrente	1.897.988,29	Corrente	1.836.082,29
Capital	156.010,00	Capital	217.916,00
Outras Receitas	0,00		
Total	2.053.998,29	Total	2.053.998,29
Total Geral	2.053.998,29	Total Geral	2.053.998,29

ORGÃO EXECUTIVO

ORGÃO DELIBERATIVO



Orçamento Corrigido da Receita

RECEITAS	Capítulo	Grupo	Artigo	Sub-Artigo	Rúbrica
Receitas Correntes					
01 IMPOSTOS DIRECTOS					
01.02 Outros					
01.02.02 IMI - Imposto Municipal Sobre Imóveis -----			78.500,00	78.500,00	78.500,00
02 IMPOSTOS INDIRECTOS					
02.02 Outros					
02.02.06 Impostos indirectos específicos das autarquias locais					
02.02.06.03 Ocupação da via pública -----		10,00			
02.02.06.05 Publicidade -----		10,00			
02.02.06.99 Outros -----		131,00	151,00	151,00	151,00
04 TAXAS, MULTAS E OUTRAS PENALIDADES					
04.01 Taxas					
04.01.23 Taxas específicas das autarquias locais					
04.01.23.01 Mercados e feiras -----		10,00			
04.01.23.03 Ocupação da via pública -----		10,00			
04.01.23.04 Canídeos -----		14.300,00			
04.01.23.99 Outras					
04.01.23.99.01 Taxas de Secretaria (atestados) -----	11.200,00				
04.01.23.99.02 Cemitérios -----	35.300,00				
04.01.23.99.03 Fotócopias Certificadas -----	10,00				
04.01.23.99.99 Outros -----	10,00	46.520,00	60.840,00	60.840,00	
04.02 Multas e outras penalidades					
04.02.01 Juros de mora -----			10,00		
04.02.99 Multas e penalidades diversas					
04.02.99.01 Multas - Canídeos -----		200,00			
04.02.99.02 Outras Multas e Penalidades -----		10,00	210,00	220,00	61.060,00
05 RENDIMENTOS DA PROPRIEDADE					
05.02 Juros - Sociedades financeiras					
05.02.01 Bancos e outras instituições financeiras					
05.02.01.01 Banco - Caixa Geral de Depósitos -----		5,00			
05.02.01.02 Banco Totta -----		5,00	10,00	10,00	10,00
06 TRANSFERÊNCIAS CORRENTES					
06.03 Administração central					
06.03.01 Estado					
06.03.01.04 Fundo de Financiamento das Freguesias -----		278.513,00			
06.03.01.05 DGAL - Venc. Presidente a tempo inteiro -----		22.000,00			
06.03.01.99 Outras -----		10,00	300.523,00	300.523,00	
06.05 Administração Local					
06.05.01 Continente - Câmara Municipal de Cascais					
A TRANSPORTAR -----					504.244,00



FREGUESIA DE ALCABIDECHE

Orçamento Corrigido da Receita

	Capítulo	Grupo	Artigo	Sub-Artigo	Rúbrica
06.05.01.01	CMC - Contrato Interadministrativo de Delegação de Competências		64.000,00		
06.05.01.02	CMC - Acordo de Execução de Delegação de Competências		74.240,37		
06.05.01.03	CMC - Protocolo Bolsas Sociais		25.000,00		
06.05.01.04	CMC - Protocolo Educação		200.000,00		
06.05.01.05	CMC - Ac. Exec. Del. Competências - Escolas		101.497,92		
06.05.01.06	CMC - Apoio a Actos Eleitorais		17.500,00		
06.05.01.20	CMC - Outras Transferências		334.000,00	816.238,29	816.238,29
06.06	Segurança social				
06.06.02	IEFP - Instituto de emprego e formação profissional		18.100,00		
06.06.04	Outras transferências		5,00	18.105,00	1.134.866,29
07	VENDA DE BENS E SERVIÇOS CORRENTES				
07.01	Venda de bens				
07.01.12	Cemitério				
07.01.12.01	Terrenos para Jazidos		500,00		
07.01.12.02	Gavetões , Ossários e Cendrários		33.000,00	33.500,00	
07.01.99	Outros			5,00	33.505,00
07.02	Serviços				
07.02.01	Aluguer de espaços e equipamentos			5,00	
07.02.08	Serviços Sociais, Recreativos, Culturais e de Desporto				
07.02.08.01	Serviços Sociais				
07.02.08.01.01	Passeios - Acção Social	9.000,00	9.000,00		
07.02.08.02	Serviços Recreativos				
07.02.08.02.99	Outros	5,00	5,00		
07.02.08.03	Serviços Culturais				
07.02.08.03.01	Mensalidades da Escola de Música	73.300,00			
07.02.08.03.99	Outros	605,00	73.905,00		
07.02.08.04	Serviços Desportivos				
07.02.08.04.01	Complexo desportivo de Alcábaldeche (CDA)	350.000,00			
07.02.08.04.99	Outros	5,00	350.005,00		
07.02.08.05	Serviços Educativos				
07.02.08.05.01	Mensalidades - AAAF - Alcábaldeche 1	10.500,00			
07.02.08.05.02	Mensalidades - AAAF - Alcábaldeche 2 - Maria Margarida Rodrigues	16.400,00			
07.02.08.05.03	Mensalidades - AAAF - Alcábaldeche 3 - Alto da Peça	15.000,00			
07.02.08.05.04	Mensalidades - AAAF - Alcoitão 1	12.000,00			
07.02.08.05.05	Mensalidades - AAAF - Bicesse	11.231,00			
07.02.08.05.06	Mensalidades - CAF Alcábaldeche 2 - Maria Margarida Rodrigues	3.000,00			
07.02.08.05.07	Mensalidades - CAF - Alcábaldeche 3 - Alto da Peça	16.000,00			
07.02.08.05.08	Mensalidades - CAF - Alcoitão 1	3.500,00			
07.02.08.05.09	Mensalidades - CAF - Bicesse	2.100,00			
07.02.08.05.10	Interrupções Lectivas	18.000,00			
07.02.08.05.11	Actividades - Ludobiblioteca	200,00	107.931,00	540.846,00	
07.02.09	Serviços específicos das autarquias				
07.02.09.04	Trabalhos por conta de particulares		5,00		
07.02.09.05	Cemitérios		5,00		
07.02.09.06	Mercados e feiras		5,00		
07.02.09.09	Canídeos		5,00		
07.02.09.10	Serviços de Secretaria		5,00		
07.02.09.99	Outros		5,00	30,00	540.881,00
A TRANSPORTAR					1.848.973,29



FREGUESIA DE ALCABIDECHE

Orçamento Corrigido da Receita

	Capítulo	Grupo	Artigo	Sub-Artigo	Rúbrica
07.03					
Rendas					
07.03.02					
Edifícios					
07.03.02.01					
Florista do Cemitério		5,00			
07.03.02.02					
Casa do Guarda do Cemitério		5,00			
07.03.02.03					
Receita BAR - CDA		8.600,00			
07.03.02.04					
Aluguer Montepio		5,00			
07.03.02.05					
Aluguer Capela Cemitério		5,00	8.620,00		
07.03.99					
Outras			5,00	8.625,00	583.011,00
08					
OUTRAS RECEITAS CORRENTES					
08.01					
Outras					
08.01.99					
Outras					
08.01.99.01					
Indemnizações por deterioração, roubo e extravió de bens patrimoniais		5,00			
08.01.99.05					
Reembolsos - EDP		5,00			
08.01.99.06					
Reembolsos - Águas de Cascais		5,00			
08.01.99.08					
Reembolsos - Despesas de Seguros		5,00			
08.01.99.09					
Reembolsos / Transferências - C. Emprego		5,00			
08.01.99.10					
Reembolsos - Gás		5,00			
08.01.99.11					
Reembolsos Diversos		150,00			
08.01.99.12					
Alugueres - Ajudas Técnicas		300,00			
08.01.99.13					
Indemnizações		5,00			
08.01.99.99					
Outras Receitas Correntes		5,00	490,00	490,00	490,00
<i>Total das Receitas Correntes</i>					1.858.088,29
Receitas de Capital					
10					
TRANSFERÊNCIAS DE CAPITAL					
10.05					
Administração local					
10.05.01					
Continente - Câmara Municipal de Cascais					
10.05.01.01					
CMC - Contrato Interadministrativo de Delegação de Competências		96.000,00			
10.05.01.02					
CMC - Acordo de Execução de Delegação de Competências		60.000,00			
10.05.01.10					
CMC - Outras Transferências		10,00	156.010,00	156.010,00	156.010,00
<i>Total das Receitas de Capital</i>					156.010,00
Outras Receitas					
16					
SALDO DA GERÊNCIA ANTERIOR					
16.01					
Saldo orçamental					
16.01.01					
Saldo da Gerência			216.351,43	216.351,43	216.351,43
A TRANSPORTAR					2.230.449,72



Orçamento Corrigido da Receita

	Capítulo	Grupo	Artigo	Sub-Artigo	Rúbrica
<i>Total das Outras Receitas</i> -----					216.351,43
TOTAL DAS RECEITAS -----					2.230.449,72



Orçamento Corrigido da Despesa

DESPESAS	Agrup.	Sub-Agrup.	Rúbrica	Alínea	Sub-Alínea
01 00 00 Orgãos da Autarquia - Exec. e A. Freg.					
Despesas Correntes					
01 DESPESAS COM O PESSOAL					
01.01 Remunerações certas e permanentes					
01.01.01 Titulares de órgãos de soberania e membros de					
01.01.01.01 Executivo da Freguesia		30.150,00			
01.01.01.02 Assembleia de Freguesia		2.040,00	32.190,00		
01.01.11 Representação			5.950,00		
01.01.13 Subsídio de refeição			1.300,00		
01.01.14 Subsídio de férias e de Natal			3.550,00	42.990,00	
01.02 Abonos variáveis ou eventuais					
01.02.14 Outros abonos em numerário ou espécie					
01.02.14.01 Membros das mesas de voto (Eleições)		8.300,00	8.300,00	8.300,00	
01.03 Segurança social					
01.03.05 Contribuições para a segurança social					
01.03.05.02 Segurança social do pessoal em regime de contrato de trabalho em funções públicas (RCT)					
01.03.05.02.01 Caixa Geral de Aposentações	5.840,00				
01.03.05.02.02 Segurança social - Regime geral	1,00	5.841,00	5.841,00	5.841,00	57.131,00
02 AQUISIÇÃO DE BENS E SERVIÇOS					
02.01 Aquisição de bens					
02.01.05 Alimentação - Refeições confeccionadas			3.200,00		
02.01.06 Alimentação - Géneros para confeccionar			10,00		
02.01.15 Prémios, condecorações e ofertas			1.690,00		
02.01.21 Outros bens			1.600,00	6.500,00	
02.02 Aquisição de serviços					
02.02.10 Transportes			50,00		
02.02.11 Representação dos serviços			500,00		
02.02.13 Deslocações e estadas			200,00		
02.02.25 Outros serviços			900,00	1.650,00	8.150,00
04 TRANSFERÊNCIAS CORRENTES					
04.07 Instituições sem fins lucrativos					
04.07.03 Instituições Relegiosas			1,00	1,00	1,00
<i>Total das Despesas Correntes</i>					65.282,00
Total do Orgão 01 00 00:					65.282,00
A TRANSPORTAR					65.282,00



Orçamento Corrigido da Despesa

	Agrup.	Sub-Agrup.	Rúbrica	Alínea	Sub-Alínea
02 00 00 Junta - Sede (Secretaria / Tesouraria)					
Despesas Correntes					
01	DESPESAS COM O PESSOAL				
01.01	Remunerações certas e permanentes				
01.01.04	Pessoal do quadro - Regime Contrato Individual (RCTFP)				
01.01.04.01		71.950,00			
01.01.04.02		1,00			
01.01.04.03		1,00			
01.01.04.04		1,00	71.953,00		
01.01.06	Pessoal contratado a termo				
01.01.06.01		12.001,00	12.001,00		
01.01.07	Pessoal em regime de tarefa ou avença				
01.01.13	Subsídio de refeição				
01.01.14	Subsídio de férias e de Natal				
01.02	Abonos variáveis ou eventuais				
01.02.02	Horas extraordinárias				
01.02.04	Ajudas de custo				
01.02.05	Abono para faltas				
01.02.12	Indemnizações por cessação de funções				
01.02.13	Outros suplementos e prémios				
01.02.13.01		1,00			
01.02.13.02		10,00	11,00	5.443,00	
01.03	Segurança social				
01.03.02	Outros encargos com a saúde				
01.03.03	Subsídio familiar a criança e jovens				
01.03.05	Contribuições para a segurança social				
01.03.05.01		45.500,00			
01.03.05.02	Segurança social do pessoal em regime de contrato de trabalho em funções públicas (RCT)				
01.03.05.02.01	21.250,00				
01.03.05.02.02	3.501,00	24.751,00	70.251,00		
01.03.09	Seguros				
01.03.09.01		5.700,00	5.700,00	76.871,00	208.468,00
02	AQUISIÇÃO DE BENS E SERVIÇOS				
02.01	Aquisição de bens				
02.01.02	Combustíveis e lubrificantes				
02.01.02.01		1.050,00			
02.01.02.02		700,00			
02.01.02.03		150,00			
02.01.02.99		1,00	1.901,00		
02.01.04	Limpeza e higiene				
02.01.05	Alimentação - Refeições confeccionadas				
02.01.06	Alimentação - Géneros para confeccionar				
02.01.07	Vestuário e artigos pessoais				
02.01.08	Material de escritório				
02.01.10	Produtos vendidos nas farmácias				
02.01.15	Prémios, condecorações e ofertas				
02.01.17	Ferramentas e utensílios				
02.01.18	Livros e documentação técnica				
02.01.19	Artigos honoríficos e de decoração				
02.01.21	Outros bens				
A TRANSPORTAR					302.224,00



Orçamento Corrigido da Despesa

	Agrup.	Sub-Agrup.	Rúbrica	Alínea	Sub-Alínea
02.02					
Aquisição de serviços					
02.02.01			6.000,00		
Encargos das instalações (Água e Energia)					
02.02.02			20.800,00		
Limpeza e higiene					
02.02.03					
Conservação de bens					
02.02.03.01		3.200,00	3.200,00		
Conservação de Bens					
02.02.08			5.700,00		
Locação de outros bens					
02.02.09			21.600,00		
Comunicações					
02.02.10			450,00		
Transportes					
02.02.11			1,00		
Representação dos serviços					
02.02.12			2.500,00		
Seguros					
02.02.13			50,00		
Deslocações e estadas					
02.02.14			26.650,00		
Estudos, pareceres, projectos e consultadoria					
02.02.15			700,00		
Formação					
02.02.17			2.000,00		
Publicidade					
02.02.18			2.200,00		
Vigilância e segurança					
02.02.19			8.300,00		
Assistência técnica					
02.02.20			2.050,00		
Outros trabalhos especializados					
02.02.22			5.200,00		
Serviços de saúde					
02.02.24			1.500,00		
Encargos de cobrança de receitas					
02.02.25			11.900,00	120.801,00	149.275,00
Outros serviços					
03					
JUROS E OUTROS ENCARGOS					
03.06					
Outros encargos financeiros					
03.06.01			3.100,00	3.100,00	3.100,00
Outros encargos financeiros					
<i>Total das Despesas Correntes</i>					360.843,00
Despesas de Capital					
07					
AQUISIÇÃO DE BENS DE CAPITAL					
07.01					
Investimentos					
07.01.07			9.551,43		
Equipamento de informática					
07.01.08			4.500,00		
Software Informático					
07.01.09			50,00		
Equipamento administrativo					
07.01.10					
Equipamento básico					
07.01.10.02		1.050,00	1.050,00		
Outro					
07.01.11			1.000,00		
Ferramentas e utensílios					
07.01.15			800,00	16.951,43	16.951,43
Outros investimentos					
<i>Total das Despesas de Capital</i>					16.951,43
Total do Orgão 02 00 00:					377.794,43
A TRANSPORTAR					443.076,43



Orçamento Corrigido da Despesa

	Agrup.	Sub-Agrup.	Rúbrica	Alínea	Sub-Alínea
03 00 00 Escola de Musica e Montepio					
Despesas Correntes					
01 DESPESAS COM O PESSOAL					
01.01 Remunerações certas e permanentes					
01.01.06 Pessoal contratado a termo resolutivo					
01.01.06.01 Pessoal em funções		46.400,00	46.400,00		
01.01.07 Pessoal em regime de tarefa ou avença			100,00		
01.01.13 Subsídio de refeição			600,00		
01.01.14 Subsídio de férias e de Natal			7.500,00	54.600,00	
01.02 Abonos variáveis ou eventuais					
01.02.12 Indemnizações por cessação de funções			5,00	5,00	
01.03 Segurança social					
01.03.05 Contribuições para a segurança social					
01.03.05.02 Segurança social do pessoal em regime de contrato de trabalho					
01.03.05.02.02 Segurança social - Regime geral	12.200,00	12.200,00	12.200,00		
01.03.09 Seguros					
01.03.09.01 Seguros de acidentes de trabalho		1,00	1,00	12.201,00	66.806,00
02 AQUISIÇÃO DE BENS E SERVIÇOS					
02.01 Aquisição de bens					
02.01.04 Limpeza e higiene			150,00		
02.01.05 Alimentação - Refeições confeccionadas			1,00		
02.01.08 Material de escritório			1,00		
02.01.15 Prémios, condecorações e ofertas			5,00		
02.01.17 Ferramentas e utensílios			100,00		
02.01.20 Material de educação, cultura e recreio			1,00		
02.01.21 Outros bens			100,00	358,00	
02.02 Aquisição de serviços					
02.02.01 Encargos das instalações (Água e Energia)			3.800,00		
02.02.02 Limpeza e higiene			1,00		
02.02.03 Conservação de bens					
02.02.03.01 Conservação de Bens		5.250,00	5.250,00		
02.02.05 Locação de material de informática			1,00		
02.02.08 Locação de outros bens			151,00		
02.02.10 Transportes			1,00		
02.02.12 Seguros			1.740,00		
02.02.13 Deslocações e estadas			1,00		
02.02.17 Publicidade			1,00		
02.02.18 Vigilância e segurança			1,00		
02.02.20 Outros trabalhos especializados			150,00		
02.02.25 Outros serviços			100,00	11.197,00	11.555,00
<i>Total das Despesas Correntes</i>					78.361,00
Despesas de Capital					
07 AQUISIÇÃO DE BENS DE CAPITAL					
07.01 Investimentos					
A TRANSPORTAR					521.438,43



Orçamento Corrigido da Despesa

	Agrup.	Sub-Agrup.	Rúbrica	Alínea	Sub-Alínea
04 01 00 Complexo Desportivo de Alcábaldeche					
Despesas Correntes					
01 DESPESAS COM O PESSOAL					
01.01 Remunerações certas e permanentes					
01.01.04 Pessoal do quadro - Regime Contrato Individual (RCTFP)					
01.01.04.01			16.500,00	16.500,00	
01.01.06					
01.01.06.01			501,00	501,00	
01.01.07				74.100,00	
01.01.13				980,00	
01.01.14				2.800,00	94.881,00
01.02 Abonos variáveis ou eventuais					
01.02.02				1,00	
01.02.04				1,00	
01.02.05				1,00	
01.02.11				1,00	
01.02.12				1,00	
01.02.13					
01.02.13.02			1,00	1,00	6,00
01.03 Segurança social					
01.03.02				1,00	
01.03.03				1,00	
01.03.05					
01.03.05.02					
01.03.05.02.01			1,00		
01.03.05.02.02			4.700,00	4.701,00	
01.03.09					
01.03.09.01			1,00	1,00	4.704,00
02 AQUISIÇÃO DE BENS E SERVIÇOS					
02.01 Aquisição de bens					
02.01.02 Combustíveis e lubrificantes					
02.01.02.03			57.850,00	57.850,00	
02.01.04				6.000,00	
02.01.05				1,00	
02.01.06				1,00	
02.01.07				1.801,00	
02.01.08				500,00	
02.01.09				9.950,00	
02.01.10				1,00	
02.01.11				1,00	
02.01.17				600,00	
02.01.20				100,00	
02.01.21				2.000,00	78.805,00
02.02 Aquisição de serviços					
02.02.01				10,00	
02.02.02				69.500,00	
02.02.03					
02.02.03.01			49.100,00	49.100,00	
02.02.06				1,00	
A TRANSPORTAR					819.848,43



Orçamento Corrigido da Despesa

	Agrup.	Sub-Agrup.	Rúbrica	Alinea	Sub-Alinea
02.02.08			1,00		
02.02.09			50,00		
02.02.10			50,00		
02.02.12			12.350,00		
02.02.15			1,00		
02.02.16			1,00		
02.02.17			1,00		
02.02.18			200,00		
02.02.19			15.050,00		
02.02.20			102.050,00		
02.02.24			1,00		
02.02.25			2.000,00	250.366,00	329.171,00
<i>Total das Despesas Correntes</i>					428.762,00
Despesas de Capital					
07	AQUISIÇÃO DE BENS DE CAPITAL				
07.01	Investimentos				
07.01.03	Edifícios				
07.01.03.02			50,00		
07.01.03.07			1,00	51,00	
07.01.07	Equipamento de informática				
07.01.08	Software Informático				
07.01.09	Equipamento administrativo				
07.01.10	Equipamento básico				
07.01.10.02			6.400,00	6.400,00	
07.01.11	Ferramentas e utensílios				
				400,00	12.302,00
<i>Total das Despesas de Capital</i>					12.302,00
Total do Orgão 04 01 00:					441.064,00
A TRANSPORTAR					963.904,43



Orçamento Corrigido da Despesa

	Agrup.	Sub-Agrup.	Rúbrica	Alinea	Sub-Alinea
04 02 00 Acções Desportivas, Associativismo, Juventude e Cultura					
Despesas Correntes					
02 AQUISIÇÃO DE BENS E SERVIÇOS					
02.01 Aquisição de bens					
02.01.05 Alimentação - Refeições confeccionadas -----			4.800,00		
02.01.15 Prémios, condecorações e ofertas -----			2.700,00	7.500,00	
02.02 Aquisição de serviços					
02.02.08 Locação de outros bens -----			5.000,00		
02.02.10 Transportes -----			7.800,00		
02.02.12 Seguros -----			490,00		
02.02.20 Outros trabalhos especializados -----			1.800,00		
02.02.25 Outros serviços -----			2.700,00	17.790,00	25.290,00
04 TRANSFERÊNCIAS CORRENTES					
04.07 Instituições sem fins lucrativos					
04.07.02 Associações / Colectividades / Centros de Dia -----			25.000,00	25.000,00	25.000,00
<i>Total das Despesas Correntes</i> -----					50.290,00
Total do Orgão 04 02 00: -----					50.290,00
A TRANSPORTAR -----					1.014.194,43



Orçamento Corrigido da Despesa

	Agrup.	Sub-Agrup.	Rúbrica	Alínea	Sub-Alínea
05 01 00 AEC / AAAF / CAF e Ludobibliotecas					
Despesas Correntes					
01 DESPESAS COM O PESSOAL					
01.01 Remunerações certas e permanentes					
01.01.06					
01.01.06.01					
01.01.06.01		193.500,00	193.500,00		
01.01.07			2.800,00		
01.01.09			1,00		
01.01.13			12.850,00		
01.01.14			47.150,00	256.301,00	
01.02 Abonos variáveis ou eventuais					
01.02.02			100,00	100,00	
01.03 Segurança social					
01.03.05					
01.03.05.02					
01.03.05.02.02	56.850,00	56.850,00	56.850,00		
01.03.09					
01.03.09.01		50,00	50,00	56.900,00	313.301,00
02 AQUISIÇÃO DE BENS E SERVIÇOS					
02.01 Aquisição de bens					
02.01.04			1.500,00		
02.01.08			900,00		
02.01.20			100,00		
02.01.21			500,00	3.000,00	
02.02 Aquisição de serviços					
02.02.01			1.600,00		
02.02.02			1,00		
02.02.03					
02.02.03.01		11.200,00	11.200,00		
02.02.10			5.800,00		
02.02.12			550,00		
02.02.18			100,00		
02.02.20			550,00		
02.02.25			2.200,00	22.001,00	25.001,00
<i>Total das Despesas Correntes</i>					
					338.302,00
Total do Órgão 05 01 00:					
					338.302,00
A TRANSPORTAR					1.352.496,43



Orçamento Corrigido da Despesa

	Agrup.	Sub-Agrup.	Rúbrica	Alínea	Sub-Alínea
05 02 00 Escolas / Jardins Infância					
Despesas Correntes					
01 DESPESAS COM O PESSOAL					
01.01 Remunerações certas e permanentes					
01.01.04 Pessoal do quadro - Regime Contrato Individual (RCTFP)					
01.01.04.01 Pessoal em funções		18.200,00	18.200,00		
01.01.06 Pessoal contratado a termo					
01.01.06.01 Pessoal em funções		1,00	1,00		
01.01.07 Pessoal em regime de tarefa ou avença					
01.01.13 Subsídio de refeição			1.000,00		
01.01.14 Subsídio de férias e de Natal			3.050,00	22.252,00	
01.02 Abonos variáveis ou eventuais					
01.02.02 Horas extraordinárias			50,00	50,00	
01.03 Segurança social					
01.03.02 Outros encargos com a saúde			1,00		
01.03.05 Contribuições para a segurança social					
01.03.05.02 Segurança social do pessoal em regime de contrato de trabalho em funções públicas (RCT)					
01.03.05.02.01 Caixa Geral de Aposentações	5.040,00				
01.03.05.02.02 Segurança social - Regime geral	1,00	5.041,00	5.041,00		
01.03.09 Seguros					
01.03.09.01 Seguros de acidentes de trabalho		1,00	1,00	5.043,00	27.345,00
02 AQUISIÇÃO DE BENS E SERVIÇOS					
02.01 Aquisição de bens					
02.01.04 Limpeza e higiene			13.230,20		
02.01.05 Alimentação - Refeições confeccionadas			1,00		
02.01.06 Alimentação - Géneros para confeccionar			1,00		
02.01.08 Material de escritório			2.000,00		
02.01.15 Prémios, condecorações e ofertas			2.501,00		
02.01.17 Ferramentas e utensílios			1,00		
02.01.20 Material de educação, cultura e recreio			500,00		
02.01.21 Outros bens			500,00	18.734,20	
02.02 Aquisição de serviços					
02.02.03 Conservação de bens					
02.02.03.01 Conservação de Bens		86.426,72	86.426,72		
02.02.10 Transportes			1.300,00		
02.02.20 Outros trabalhos especializados			6.200,00		
02.02.25 Outros serviços			200,00	94.126,72	112.860,92
04 TRANSFERÊNCIAS CORRENTES					
04.07 Instituições sem fins lucrativos					
04.07.01 Escolas / Jardins de Infância					
04.07.01.01 Transferências - Gestão		1.200,00	1.200,00	1.200,00	1.200,00
<i>Total das Despesas Correntes</i>					141.405,92
Total do Orgão 05 02 00:					141.405,92
A TRANSPORTAR					1.493.902,35



Orçamento Corrigido da Despesa

	Agrup.	Sub-Agrup.	Rúbrica	Alínea	Sub-Alínea
06 00 00 Acção Social					
Despesas Correntes					
01 DESPESAS COM O PESSOAL					
01.01 Remunerações certas e permanentes					
01.01.04 Pessoal dos quadro - Regime Contrato Individual (RCTFP)					
01.01.04.01 Pessoal em funções		16.440,00	16.440,00		
01.01.06 Pessoal contratado a termo					
01.01.06.01 Pessoal em funções		8.350,00	8.350,00		
01.01.07 Pessoal em regime de tarefa ou avença			13.500,00		
01.01.13 Subsídio de refeição			2.100,00		
01.01.14 Subsídio de férias e de Natal			4.150,00	44.540,00	
01.02 Abonos variáveis ou eventuais					
01.02.02 Horas extraordinárias			1,00		
01.02.13 Outros suplementos e prémios					
01.02.13.02 Outros		1,00	1,00	2,00	
01.03 Segurança social					
01.03.02 Outros encargos com a saúde			50,00		
01.03.03 Subsídio familiar a criança e jovens			1,00		
01.03.05 Contribuições para a segurança social					
01.03.05.02 Segurança social do pessoal em regime de contrato de trabalho em funções públicas (RCT)					
01.03.05.02.01 Caixa Geral de Aposentações	4.600,00				
01.03.05.02.02 Segurança social - Regime geral	1.650,00	6.250,00	6.250,00		
01.03.09 Seguros					
01.03.09.01 Seguros de acidentes de trabalho		1,00	1,00	6.302,00	50.844,00
02 AQUISIÇÃO DE BENS E SERVIÇOS					
02.01 Aquisição de bens					
02.01.05 Alimentação - Refeições confeccionadas			4.000,00		
02.01.06 Alimentação - Géneros para confeccionar			500,00		
02.01.10 Produtos vendidos nas farmácias			50,00		
02.01.15 Prémios, condecorações e ofertas			750,00		
02.01.21 Outros bens			300,00	5.600,00	
02.02 Aquisição de serviços					
02.02.03 Conservação de bens					
02.02.03.01 Conservação de Bens		5,00	5,00		
02.02.10 Transportes			8.300,00		
02.02.13 Deslocações e estadas			10,00		
02.02.15 Formação			1,00		
02.02.20 Outros trabalhos especializados			500,00		
02.02.25 Outros serviços			8.400,00	17.216,00	22.816,00
04 TRANSFERÊNCIAS CORRENTES					
04.07 Instituições sem fins lucrativos					
04.07.02 Associações / Colectividades / Centros de Dia			3.300,00	3.300,00	
04.08 Famílias e Outras Entidades					
04.08.02 Outras Entidades			25.000,00	25.000,00	28.300,00
05 SUBSÍDIOS					
05.02 Instituições sem fins lucrativos					
A TRANSPORTAR					1.596.862,35



Orçamento Corrigido da Despesa

	Agrup.	Sub-Agrup.	Rúbrica	Alínea	Sub-Alínea
07 00 00 Salubridade					
Despesas Correntes					
01 DESPESAS COM O PESSOAL					
01.01 Remunerações certas e permanentes					
01.01.04 Pessoal do quadro - Regime Contrato Individual (RCTFP)					
01.01.04.01 Pessoal em funções		20.900,00	20.900,00		
01.01.06 Pessoal contratado a termo					
01.01.06.01 Pessoal em funções		1,00	1,00		
01.01.07 Pessoal em regime de tarefa ou avença			21.050,00		
01.01.13 Subsídio de refeição			3.250,00		
01.01.14 Subsídio de férias e de Natal			3.500,00	48.701,00	
01.02 Abonos variáveis ou eventuais					
01.02.02 Horas extraordinárias			4.700,00	4.700,00	
01.03 Segurança social					
01.03.02 Outros encargos com a saúde			1,00		
01.03.03 Subsídio familiar a criança e jovens			360,00		
01.03.05 Contribuições para a segurança social					
01.03.05.02 Segurança social do pessoal em regime de contrato de trabalho em funções públicas (RCT)					
01.03.05.02.01 Caixa Geral de Aposentações	7.050,00				
01.03.05.02.02 Segurança social - Regime geral	1,00	7.051,00	7.051,00	7.412,00	60.813,00
02 AQUISIÇÃO DE BENS E SERVIÇOS					
02.01 Aquisição de bens					
02.01.02 Combustíveis e lubrificantes					
02.01.02.01 Gasolina		100,00			
02.01.02.02 Gasóleo		100,00			
02.01.02.03 Gás		200,00	400,00		
02.01.07 Vestuário e artigos pessoais			1.000,00		
02.01.09 Produtos químicos e farmacêuticos			150,00		
02.01.17 Ferramentas e utensílios			1.000,00		
02.01.21 Outros bens			750,00	3.300,00	
02.02 Aquisição de serviços					
02.02.01 Encargos das instalações (Água e Energia)			5.250,00		
02.02.03 Conservação de bens					
02.02.03.01 Conservação de Bens		10.150,00	10.150,00		
02.02.12 Seguros			150,00		
02.02.25 Outros serviços			6.400,00	21.950,00	25.250,00
<i>Total das Despesas Correntes</i>					86.063,00
Despesas de Capital					
07 AQUISIÇÃO DE BENS DE CAPITAL					
07.01 Investimentos					
07.01.04 Construções diversas					
07.01.04.12 Cemitérios		36.450,00	36.450,00		
07.01.10 Equipamento básico					
07.01.10.02 Outro		501,00	501,00		
A TRANSPORTAR					1.719.877,35



Orçamento Corrigido da Despesa

	Agrup.	Sub-Agrup.	Rúbrica	Alínea	Sub-Alínea
07.01.11 Ferramentas e utensílios -----			1,00		
07.01.15 Outros investimentos -----			1,00	36.953,00	36.953,00
<i>Total das Despesas de Capital</i> -----					36.953,00
Total do Orgão 07 00 00: -----					123.016,00
A TRANSPORTAR -----					1.719.878,35



Orçamento Corrigido da Despesa

	Agrup.	Sub-Agrup.	Rúbrica	Alínea	Sub-Alínea
08 00 00 Acordos de Execução de Delegação de Competências - CMC					
Despesas Correntes					
02	AQUISIÇÃO DE BENS E SERVIÇOS				
02.02	Aquisição de serviços				
02.02.01	Encargos das instalações (Água e Energia)		13.000,00		
02.02.03	Conservação de bens				
02.02.03.01	Parques e Jardins		53.490,37		
02.02.03.02	Escolas		4.000,00		
02.02.03.03	Mobiliário Urbano		5.000,00		
02.02.03.04	Outras Reparações		750,00	63.240,37	76.240,37
04	TRANSFERÊNCIAS CORRENTES				
04.08	Outros				
04.08.02	Cevar		1,00	1,00	1,00
05	SUBSÍDIOS				
05.02	Instituições sem fins lucrativos				
05.02.03	Outros - CEVAR		1,00	1,00	1,00
<i>Total das Despesas Correntes</i>					76.242,37
Despesas de Capital					
07	AQUISIÇÃO DE BENS DE CAPITAL				
07.01	Investimentos				
07.01.03	Edifícios				
07.01.03.05	Escolas		40.000,00	40.000,00	
07.01.04	Construções diversas				
07.01.04.05	Parques e jardins		5.000,00		
07.01.04.13	Outros		10.000,00	15.000,00	55.000,00
<i>Total das Despesas de Capital</i>					55.000,00
Total do Orgão 08 00 00:					131.242,37
A TRANSPORTAR					1.851.120,72



Orçamento Corrigido da Despesa

	Agrup.	Sub-Agrup.	Rúbrica	Alínea	Sub-Alínea
09 00 00 Contrato Interadministrativo de Delegação de Competências - CMC					
Despesas Correntes					
02	AQUISIÇÃO DE BENS E SERVIÇOS				
02.01	Aquisição de bens				
02.01.21			15.000,00	15.000,00	
02.02	Aquisição de serviços				
02.02.03	Conservação de bens				
02.02.03.01		7.300,00			
02.02.03.02		12.800,00			
02.02.03.03		22.900,00	43.000,00		
02.02.20			1.000,00		
02.02.25			1.500,00	45.500,00	60.500,00
04	TRANSFERÊNCIAS CORRENTES				
04.07	Instituições sem fins lucrativos				
04.07.02			4.000,00	4.000,00	4.000,00
<i>Total das Despesas Correntes</i>					64.500,00
Despesas de Capital					
07	AQUISIÇÃO DE BENS DE CAPITAL				
07.01	Investimentos				
07.01.04	Construções diversas				
07.01.04.01		41.000,00			
07.01.04.09		38.000,00			
07.01.04.13		17.000,00	96.000,00	96.000,00	96.000,00
<i>Total das Despesas de Capital</i>					96.000,00
Total do Órgão 09 00 00:					160.500,00
A TRANSPORTAR					2.011.620,72



Orçamento Corrigido da Despesa

	Agrup.	Sub-Agrup.	Rúbrica	Alínea	Sub-Alínea
10 00 00 Obras / Protocolos adicionais					
Despesas Correntes					
02	AQUISIÇÃO DE BENS E SERVIÇOS				
02.01	Aquisição de bens				
02.01.21	Outros bens - Sinalização Trânsito e Toponímia		1,00	1,00	
02.02	Aquisição de serviços				
02.02.03	Conservação de bens				
02.02.03.01	Conservação de Bens		65.056,00	65.056,00	
02.02.08	Locação de outros bens		1,00		
02.02.20	Outros trabalhos especializados		1,00		
02.02.25	Outros serviços		1,00	65.059,00	65.060,00
<i>Total das Despesas Correntes</i>					65.060,00
Despesas de Capital					
07	AQUISIÇÃO DE BENS DE CAPITAL				
07.01	Investimentos				
07.01.03	Edifícios				
07.01.03.01	Instalações de serviços		1,00		
07.01.03.02	Instalações desportivas e recreativas		1,00		
07.01.03.05	Escolas		1,00		
07.01.03.07	Outros		1,00	4,00	
07.01.04	Construções diversas				
07.01.04.05	Parques e jardins		1,00		
07.01.04.06	Instalações desportivas e recreativas		1,00		
07.01.04.09	Sinalização e trânsito		1,00		
07.01.04.12	Cemitérios		1,00		
07.01.04.13	Outros		1,00		
07.01.04.14	CMC - Orç. Part. Proj. 2 - Passeio Estrada Janes		153.760,00	153.765,00	153.769,00
<i>Total das Despesas de Capital</i>					153.769,00
Total do Orgão 10 00 00:					218.829,00
TOTAL DAS DESPESAS					2.230.449,72

RESUMOAno :2015
(Unidade: EUR)

Receitas	Montante	Despesas	Montante
Corrente	1.858.088,29	Corrente	1.858.071,29
Capital	156.010,00	Capital	372.378,43
Outras Receitas	216.351,43		
Total	2.230.449,72	Total	2.230.449,72
Total Geral	2.230.449,72	Total Geral	2.230.449,72

ORGÃO EXECUTIVO
Em 29 de Outubro de 2015

ORGÃO DELIBERATIVO

Classificação Inicial: 0000000000 Final: 9999999999

Ano: 2015

Data inicial: 01/01/2015 Final: 31/12/2015

Unidade (EUR)

CLASSIFICAÇÃO ECONÓMICA		Previsões corrigidas	Receitas por cobrar no início do	Receitas liquidadas	Liquidações anuladas	Receitas cobradas brutas	Reembolsos restituições		Receita cobrada líquida	Receita por cobrar no final do ano	Grau exec. orçamental receitas
Código	Descrição						Emitidos	Pagos			
0102020000	IMI - Imposto Municipal Sobre Imóveis	78.500,00	0,00	102.104,51	0,00	102.104,51	0,00	0,00	102.104,51	0,00	130,07
0202060300	Ocupação da via pública	10,00	0,00	0,00	0,00	0,00	0,00	0,00	0,00	0,00	0,00
0202060500	Publicidade	10,00	0,00	0,00	0,00	0,00	0,00	0,00	0,00	0,00	0,00
0202069900	Outros	131,00	0,00	0,00	0,00	0,00	0,00	0,00	0,00	0,00	0,00
0401230100	Mercados e feiras	10,00	0,00	155,00	0,00	155,00	0,00	0,00	155,00	0,00	1.550,00
0401230300	Ocupação da via pública	10,00	0,00	0,00	0,00	0,00	0,00	0,00	0,00	0,00	0,00
0401230400	Canídeos	14.300,00	0,00	14.286,80	0,00	14.286,80	0,00	0,00	14.286,80	0,00	99,91
0401239901	Taxas de Secretaria (atestados)	11.200,00	0,00	11.146,61	0,00	11.146,61	0,00	0,00	11.146,61	0,00	99,52
0401239902	Cemitérios	35.300,00	0,00	35.239,72	0,00	35.239,72	0,00	0,00	35.239,72	0,00	99,83
0401239903	Fotócopias Certificadas	10,00	0,00	0,00	0,00	0,00	0,00	0,00	0,00	0,00	0,00
0401239999	Outros	10,00	0,00	0,00	0,00	0,00	0,00	0,00	0,00	0,00	0,00
0402010000	Juros de mora	10,00	0,00	0,00	0,00	0,00	0,00	0,00	0,00	0,00	0,00
0402990100	Multas - Canídeos	200,00	0,00	0,00	0,00	0,00	0,00	0,00	0,00	0,00	0,00
0402990200	Outras Multas e Penalidades	10,00	0,00	0,00	0,00	0,00	0,00	0,00	0,00	0,00	0,00
0502010100	Banco - Caixa Geral de Depósitos	5,00	0,00	0,00	0,00	0,00	0,00	0,00	0,00	0,00	0,00
0502010200	Banco Totta	5,00	0,00	0,00	0,00	0,00	0,00	0,00	0,00	0,00	0,00
0603010400	Fundo de Financiamento das Freguesias	278.513,00	0,00	278.513,00	0,00	278.513,00	0,00	0,00	278.513,00	0,00	100,00
0603010500	DGAL - Venc. Presidente a tempo inteiro	22.000,00	0,00	21.922,08	0,00	21.922,08	0,00	0,00	21.922,08	0,00	99,65
0603019900	Outras	10,00	0,00	0,00	0,00	0,00	0,00	0,00	0,00	0,00	0,00
0605010100	CMC - Contrato Interadministrativo de Delegação de Competências	64.000,00	0,00	45.948,12	0,00	45.948,12	0,00	0,00	45.948,12	0,00	71,79
0605010200	CMC - Acordo de Execução de Delegação de Competências	74.240,37	0,00	79.055,32	0,00	79.055,32	0,00	0,00	79.055,32	0,00	106,49
0605010300	CMC - Protocolo Bolsas Sociais	25.000,00	0,00	25.000,00	0,00	25.000,00	0,00	0,00	25.000,00	0,00	100,00
0605010400	CMC - Protocolo Educação	200.000,00	0,00	173.789,89	0,00	173.789,89	0,00	0,00	173.789,89	0,00	86,89
0605010500	CMC - Ac. Exec. Del. Competências - Escolas	101.497,92	0,00	43.194,87	0,00	43.194,87	0,00	0,00	43.194,87	0,00	42,56
0605010600	CMC - Apoio a Actos Eleitorais	17.500,00	0,00	17.469,10	0,00	17.469,10	0,00	0,00	17.469,10	0,00	99,82
0605012000	CMC - Outras Transferências	334.000,00	0,00	176.505,00	0,00	176.505,00	0,00	0,00	176.505,00	0,00	52,85
0606020000	IEFP - Instituto de emprego e formação profissional	18.100,00	0,00	17.992,66	0,00	17.992,66	0,00	0,00	17.992,66	0,00	99,41
0606040000	Outras transferências	5,00	0,00	0,00	0,00	0,00	0,00	0,00	0,00	0,00	0,00
0701120100	Terrenos para Jazidos	500,00	0,00	0,00	0,00	0,00	0,00	0,00	0,00	0,00	0,00
0701120200	Gavetões, Ossários e Cendrários	33.000,00	0,00	32.606,22	0,00	32.606,22	0,00	0,00	32.606,22	0,00	98,81
0701990000	Outros	5,00	0,00	331,00	0,00	331,00	0,00	0,00	331,00	0,00	6.620,00
0702010000	Aluguer de espaços e equipamentos	5,00	0,00	0,00	0,00	0,00	0,00	0,00	0,00	0,00	0,00
0702080101	Passeios - Acção Social	9.000,00	0,00	8.905,00	0,00	8.905,00	0,00	0,00	8.905,00	0,00	98,94
0702080299	Outros	5,00	0,00	0,00	0,00	0,00	0,00	0,00	0,00	0,00	0,00
0702080301	Mensalidades da Escola de Música	73.300,00	0,00	73.221,60	0,00	73.221,60	0,00	0,00	73.221,60	0,00	99,89
0702080399	Outros	605,00	0,00	600,00	0,00	600,00	0,00	0,00	600,00	0,00	99,17
0702080401	Complexo desportivo de Alcabideche (CDA)	350.000,00	0,00	304.544,63	0,00	304.544,63	0,00	0,00	304.544,63	0,00	87,01
0702080499	Outros	5,00	0,00	0,00	0,00	0,00	0,00	0,00	0,00	0,00	0,00
0702080501	Mensalidades - AAAF - Alcabideche 1	10.500,00	0,00	3.488,79	0,00	3.488,79	0,00	0,00	3.488,79	0,00	33,23
0702080502	Mensalidades - AAAF - Alcabideche 2 - Maria Margarida Rodrigues	16.400,00	0,00	16.913,57	0,00	16.913,57	0,00	0,00	16.913,57	0,00	103,13

Classificação Inicial: 0000000000 Final: 9999999999

Ano: 2015

Data inicial: 01/01/2015 Final: 31/12/2015

Unidade (EUR)

CLASSIFICAÇÃO ECONÓMICA		Previsões corrigidas	Receitas por cobrar no início do	Receitas liquidadas	Liquidações anuladas	Receitas cobradas brutas	Reembolsos restituições		Receita cobrada líquida	Receita por cobrar no final do ano	Grau exec. orçamental receitas
Código	Descrição						Emitidos	Pagos			
0702080503	Mensalidades - AAAF - Alcabideche 3 - Alto da Peça	15.000,00	0,00	13.176,40	0,00	13.176,40	0,00	0,00	13.176,40	0,00	87,84
0702080504	Mensalidades - AAAF - Alcoitão 1	12.000,00	0,00	10.253,52	0,00	10.253,52	0,00	0,00	10.253,52	0,00	85,45
0702080505	Mensalidades - AAAF - Bicesse	11.231,00	0,00	13.265,33	0,00	13.265,33	0,00	0,00	13.265,33	0,00	118,11
0702080506	Mensalidades - CAF Alcabideche 2 - Maria Margarida Rodrigues	3.000,00	0,00	4.841,14	0,00	4.841,14	0,00	0,00	4.841,14	0,00	161,37
0702080507	Mensalidades - CAF - Alcabideche 3 - Alto da Peça	16.000,00	0,00	12.138,02	0,00	12.138,02	0,00	0,00	12.138,02	0,00	75,86
0702080508	Mensalidades - CAF - Alcoitão 1	3.500,00	0,00	12.392,10	0,00	12.392,10	0,00	0,00	12.392,10	0,00	354,06
0702080509	Mensalidades - CAF - Bicesse	2.100,00	0,00	4.602,46	0,00	4.602,46	0,00	0,00	4.602,46	0,00	219,16
0702080510	Interrupções Lectivas	18.000,00	0,00	26.503,19	0,00	26.503,19	0,00	0,00	26.503,19	0,00	147,24
0702080511	Actividades - Ludobiblioteca	200,00	0,00	0,00	0,00	0,00	0,00	0,00	0,00	0,00	0,00
0702090400	Trabalhos por conta de particulares	5,00	0,00	0,00	0,00	0,00	0,00	0,00	0,00	0,00	0,00
0702090500	Cemitérios	5,00	0,00	0,00	0,00	0,00	0,00	0,00	0,00	0,00	0,00
0702090600	Mercados e feiras	5,00	0,00	0,00	0,00	0,00	0,00	0,00	0,00	0,00	0,00
0702090900	Canídeos	5,00	0,00	0,00	0,00	0,00	0,00	0,00	0,00	0,00	0,00
0702091000	Serviços de Secretaria	5,00	0,00	0,48	0,00	0,48	0,00	0,00	0,48	0,00	9,60
0702099900	Outros	5,00	0,00	5,20	0,00	5,20	0,00	0,00	5,20	0,00	104,00
0703020100	Florista do Cemitério	5,00	0,00	0,00	0,00	0,00	0,00	0,00	0,00	0,00	0,00
0703020200	Casa do Guarda do Cemitério	5,00	0,00	0,00	0,00	0,00	0,00	0,00	0,00	0,00	0,00
0703020300	Receita BAR - CDA	8.600,00	0,00	8.570,99	0,00	8.570,99	0,00	0,00	8.570,99	0,00	99,66
0703020400	Aluguer Montepio	5,00	0,00	0,00	0,00	0,00	0,00	0,00	0,00	0,00	0,00
0703020500	Aluguer Capela Cemitério	5,00	0,00	0,00	0,00	0,00	0,00	0,00	0,00	0,00	0,00
0703990000	Outras	5,00	0,00	495,26	0,00	495,26	0,00	0,00	495,26	0,00	9.905,20
0801990100	Indemnizações por deterioração, roubo e extravio de bens patrimoniais	5,00	0,00	0,00	0,00	0,00	0,00	0,00	0,00	0,00	0,00
0801990500	Reembolsos - EDP	5,00	0,00	24,24	0,00	24,24	0,00	0,00	24,24	0,00	484,80
0801990600	Reembolsos - Águas de Cascais	5,00	0,00	2.494,96	0,00	2.494,96	0,00	0,00	2.494,96	0,00	49.899,20
0801990800	Reembolsos - Despesas de Seguros	5,00	0,00	1.813,96	0,00	1.813,96	0,00	0,00	1.813,96	0,00	36.279,20
0801990900	Reembolsos / Transferências - C. Emprego	5,00	0,00	0,00	0,00	0,00	0,00	0,00	0,00	0,00	0,00
0801991000	Reembolsos - Gás	5,00	0,00	0,00	0,00	0,00	0,00	0,00	0,00	0,00	0,00
0801991100	Reembolsos Diversos	150,00	0,00	2.833,12	0,00	2.833,12	0,00	0,00	2.833,12	0,00	1.888,75
0801991200	Alugueres - Ajudas Técnicas	300,00	0,00	128,11	0,00	128,11	0,00	0,00	128,11	0,00	42,70
0801991300	Indemnizações	5,00	0,00	0,00	0,00	0,00	0,00	0,00	0,00	0,00	0,00
0801999900	Outras Receitas Correntes	5,00	0,00	42,70	0,00	42,70	0,00	0,00	42,70	0,00	854,00
1005010100	CMC - Contrato Interadministrativo de Delegação de Competências	96.000,00	0,00	93.420,62	0,00	93.420,62	0,00	0,00	93.420,62	0,00	97,31
1005010200	CMC - Acordo de Execução de Delegação de Competências	60.000,00	0,00	45.600,00	0,00	45.600,00	0,00	0,00	45.600,00	0,00	76,00
1005011000	CMC - Outras Transferências	10,00	0,00	79.508,45	0,00	79.508,45	0,00	0,00	79.508,45	0,00	795.084,50
	Sub-Total das Receitas Orçamentais	2.014.098,29	0,00	1.815.043,74	0,00	1.815.043,74	0,00	0,00	1.815.043,74	0,00	90,12
1601010000	Saldo da Gerência	216.351,43	0,00	216.351,43	0,00	216.351,43	0,00	0,00	216.351,43	0,00	100,00
	Total Saldo da Gerência Anterior	216.351,43	0,00	216.351,43	0,00	216.351,43	0,00	0,00	216.351,43	0,00	100,00

Classificação Inicial: 0000000000 Final: 9999999999

Ano: 2015

Data inicial: 01/01/2015 Final: 31/12/2015

Unidade (EUR)

CLASSIFICAÇÃO ECONÓMICA		Previsões corrigidas	Receitas por cobrar no início do	Receitas liquidadas	Liquidações anuladas	Receitas cobradas brutas	Reembolsos restituições		Receita cobrada liquida	Receita por cobrar no final do ano	Grau exec. orçamental receitas
Código	Descrição						Emitidos	Pagos			
	Total Geral	2.230.449,72	0,00	2.031.395,17	0,00	2.031.395,17	0,00	0,00	2.031.395,17	0,00	91,08

Classificação Inicial: 0000000000 Final: 9999999999

Ano: 2015

Data inicial: 01/01/2015 Final: 31/12/2015

Unidade (EUR)

CLASSIFICAÇÃO ECONÓMICA		Previsões corrigidas	Receitas por cobrar no início do	Receitas liquidadas	Liquidações anuladas	Receitas cobradas brutas	Reembolsos restituições		Receita cobrada liquida	Receita por cobrar no final do ano	Grau exec. orçamental receitas
Código	Descrição						Emitidos	Pagos			
0100000000	IMPOSTOS DIRECTOS	78.500,00	0,00	102.104,51	0,00	102.104,51	0,00	0,00	102.104,51	0,00	130,07
0200000000	IMPOSTOS INDIRECTOS	151,00	0,00	0,00	0,00	0,00	0,00	0,00	0,00	0,00	0,00
0400000000	TAXAS, MULTAS E OUTRAS PENALIDADES	61.060,00	0,00	60.828,13	0,00	60.828,13	0,00	0,00	60.828,13	0,00	99,62
0500000000	RENDIMENTOS DA PROPRIEDADE	10,00	0,00	0,00	0,00	0,00	0,00	0,00	0,00	0,00	0,00
0600000000	TRANSFERÊNCIAS CORRENTES	1.134.866,29	0,00	879.390,04	0,00	879.390,04	0,00	0,00	879.390,04	0,00	77,49
0700000000	VENDA DE BENS E SERVIÇOS CORRENTES	583.011,00	0,00	546.854,90	0,00	546.854,90	0,00	0,00	546.854,90	0,00	93,80
0800000000	OUTRAS RECEITAS CORRENTES	490,00	0,00	7.337,09	0,00	7.337,09	0,00	0,00	7.337,09	0,00	1.497,37
1000000000	TRANSFERÊNCIAS DE CAPITAL	156.010,00	0,00	218.529,07	0,00	218.529,07	0,00	0,00	218.529,07	0,00	140,07
	Sub-Total das Receitas Orçamentais	2.014.098,29	0,00	1.815.043,74	0,00	1.815.043,74	0,00	0,00	1.815.043,74	0,00	90,12
1600000000	SALDO DA GERÊNCIA ANTERIOR	216.351,43	0,00	216.351,43	0,00	216.351,43	0,00	0,00	216.351,43	0,00	100,00
	Total Saldo da Gerência Anterior	216.351,43	0,00	216.351,43	0,00	216.351,43	0,00	0,00	216.351,43	0,00	100,00
	Total Geral	2.230.449,72	0,00	2.031.395,17	0,00	2.031.395,17	0,00	0,00	2.031.395,17	0,00	91,08

Código Orgânico: 010000 Órgãos da Autarquia - Exec. e A. Freg.

Classificação inicial:0000000000 Final:9999999999

Ano:2015

Data inicial: 01/01/2015

Final: 31/12/2015

(Unidade:EUR)

CLASSIFICAÇÃO ECONÓMICA		Dotações Corrigidas	Compromissos assumidos			Despesas Pagas	Diferenças			Grau exerc. orçamental despesas
Código	Descrição		Exercício	Exercícios futuros	Total		Dotação não comprometida	Saldo	Comp. por pagar	
0101010100	Executivo da Freguesia	30.150,00	30.137,16	0,00	30.137,16	30.137,16	12,84	12,84	0,00	99,96
0101010200	Assembleia de Freguesia	2.040,00	1.978,56	0,00	1.978,56	1.978,56	61,44	61,44	0,00	96,99
0101110000	Representação	5.950,00	5.948,28	0,00	5.948,28	5.948,28	1,72	1,72	0,00	99,97
0101130000	Subsídio de refeição	1.300,00	1.298,08	0,00	1.298,08	1.298,08	1,92	1,92	0,00	99,85
0101140000	Subsídio de férias e de Natal	3.550,00	3.541,75	0,00	3.541,75	3.541,75	8,25	8,25	0,00	99,77
0102140100	Membros das mesas de voto (Eleições)	8.300,00	8.200,00	0,00	8.200,00	8.200,00	100,00	100,00	0,00	98,80
0103050201	Caixa Geral de Aposentações	5.840,00	5.803,99	0,00	5.803,99	5.803,99	36,01	36,01	0,00	99,38
0103050202	Segurança social - Regime geral	1,00	0,00	0,00	0,00	0,00	1,00	1,00	0,00	0,00
0201050000	Alimentação - Refeições confeccionadas	3.200,00	1.251,72	0,00	1.251,72	1.251,72	1.948,28	1.948,28	0,00	39,12
0201060000	Alimentação - Géneros para confeccionar	10,00	0,00	0,00	0,00	0,00	10,00	10,00	0,00	0,00
0201150000	Prémios, condecorações e ofertas	1.690,00	1.062,03	0,00	1.062,03	1.062,03	627,97	627,97	0,00	62,84
0201210000	Outros bens	1.600,00	1.441,88	0,00	1.441,88	1.441,88	158,12	158,12	0,00	90,12
0202100000	Transportes	50,00	0,00	0,00	0,00	0,00	50,00	50,00	0,00	0,00
0202110000	Representação dos serviços	500,00	166,05	0,00	166,05	166,05	333,95	333,95	0,00	33,21
0202130000	Deslocações e estadas	200,00	33,50	0,00	33,50	33,50	166,50	166,50	0,00	16,75
0202250000	Outros serviços	900,00	0,00	0,00	0,00	0,00	900,00	900,00	0,00	0,00
0407030000	Instituições Relegiosas	1,00	0,00	0,00	0,00	0,00	1,00	1,00	0,00	0,00
Total / Transporte: 010000		65.282,00	60.863,00	0,00	60.863,00	60.863,00	4.419,00	4.419,00	0,00	93,23
Total Geral / Transporte		65.282,00	60.863,00	0,00	60.863,00	60.863,00	4.419,00	4.419,00	0,00	93,23

Código Orgânico: 020000 Junta - Sede (Secretaria / Tesouraria)

Classificação inicial:0000000000 Final:9999999999

Ano:2015

Data inicial: 01/01/2015

Final: 31/12/2015

(Unidade:EUR)

CLASSIFICAÇÃO ECONÓMICA		Dotações Corrigidas	Compromissos assumidos			Despesas Pagas	Diferenças			Grau exerc. orçamental despesas
Código	Descrição		Exercício	Exercícios futuros	Total		Dotação não comprometida	Saldo	Comp. por pagar	
0101040100	Pessoal em funções	71.950,00	71.862,99	0,00	71.862,99	71.862,99	87,01	87,01	0,00	99,88
0101040200	Alterações obrigatórias de posicionamento remuneratório	1,00	0,00	0,00	0,00	0,00	1,00	1,00	0,00	0,00
0101040300	Alterações facultativas de posicionamento remuneratório	1,00	0,00	0,00	0,00	0,00	1,00	1,00	0,00	0,00
0101040400	Recrutamento de pessoal para novos postos de trabalho	1,00	0,00	0,00	0,00	0,00	1,00	1,00	0,00	0,00
0101060100	Pessoal em funções	12.001,00	1.991,02	0,00	1.991,02	1.991,02	10.009,98	10.009,98	0,00	16,59
0101070000	Pessoal em regime de tarefa ou avença	23.100,00	23.050,51	0,00	23.050,51	23.050,51	49,49	49,49	0,00	99,79
0101130000	Subsidio de refeição	5.800,00	5.721,80	0,00	5.721,80	5.721,80	78,20	78,20	0,00	98,65
0101140000	Subsidio de férias e de Natal	13.300,00	13.216,01	0,00	13.216,01	13.216,01	83,99	83,99	0,00	99,37
0102020000	Horas extraordinárias	500,00	380,33	0,00	380,33	380,33	119,67	119,67	0,00	76,07
0102040000	Ajudas de custo	1,00	0,00	0,00	0,00	0,00	1,00	1,00	0,00	0,00
0102050000	Abono para falhas	4.930,00	4.879,66	0,00	4.879,66	4.879,66	50,34	50,34	0,00	98,98
0102120000	Indemnizações por cessação de funções	1,00	0,00	0,00	0,00	0,00	1,00	1,00	0,00	0,00
0102130100	Prémios de desempenho	1,00	0,00	0,00	0,00	0,00	1,00	1,00	0,00	0,00
0102130200	Outros	10,00	0,00	0,00	0,00	0,00	10,00	10,00	0,00	0,00
0103020000	Outros encargos com a saúde	100,00	0,00	0,00	0,00	0,00	100,00	100,00	0,00	0,00
0103030000	Subsidio familiar a criança e jovens	820,00	737,74	0,00	737,74	737,74	82,26	82,26	0,00	89,97
0103050100	Assistência na doença dos funcionarios públicos (ADSE)	45.500,00	45.323,37	0,00	45.323,37	45.323,37	176,63	176,63	0,00	99,61
0103050201	Caixa Geral de Aposentações	21.250,00	21.244,49	0,00	21.244,49	21.244,49	5,51	5,51	0,00	99,97
0103050202	Segurança social - Regime geral	3.501,00	256,13	0,00	256,13	256,13	3.244,87	3.244,87	0,00	7,32
0103090100	Seguros de acidentes de trabalho	5.700,00	5.650,83	0,00	5.650,83	5.650,83	49,17	49,17	0,00	99,14
0201020100	Gasolina	1.050,00	852,01	0,00	852,01	852,01	197,99	197,99	0,00	81,14
0201020200	Gasóleo	700,00	240,74	0,00	240,74	240,74	459,26	459,26	0,00	34,39
Total / Transporte: 020000		210.218,00	195.407,63	0,00	195.407,63	195.407,63	14.810,37	14.810,37	0,00	92,95
Total Geral / Transporte		275.500,00	256.270,63	0,00	256.270,63	256.270,63	19.229,37	19.229,37	0,00	93,02

Código Orgânico: 020000 Junta - Sede (Secretaria / Tesouraria)

Classificação inicial:0000000000 Final:9999999999

Ano:2015

Data inicial: 01/01/2015

Final: 31/12/2015

(Unidade:EUR)

CLASSIFICAÇÃO ECONÓMICA		Dotações Corrigidas	Compromissos assumidos			Despesas Pagas	Diferenças			Grau exerc. orçamental despesas
Código	Descrição		Exercício	Exercícios futuros	Total		Dotação não comprometida	Saldo	Comp. por pagar	
0201020300	Gás	150,00	108,95	0,00	108,95	108,95	41,05	41,05	0,00	72,63
0201029900	Outros	1,00	0,00	0,00	0,00	0,00	1,00	1,00	0,00	0,00
0201040000	Limpeza e higiene	1.500,00	1.494,70	0,00	1.494,70	1.083,26	5,30	416,74	411,44	72,22
0201050000	Alimentação - Refeições confeccionadas	1.700,00	1.645,46	0,00	1.645,46	1.645,46	54,54	54,54	0,00	96,79
0201060000	Alimentação - Géneros para confeccionar	10,00	0,00	0,00	0,00	0,00	10,00	10,00	0,00	0,00
0201070000	Vestuário e artigos pessoais	1,00	0,00	0,00	0,00	0,00	1,00	1,00	0,00	0,00
0201080000	Material de escritório	5.800,00	5.712,51	0,00	5.712,51	4.941,29	87,49	858,71	771,22	85,19
0201100000	Produtos vendidos nas farmácias	1,00	0,00	0,00	0,00	0,00	1,00	1,00	0,00	0,00
0201150000	Prémios, condecorações e ofertas	1,00	0,00	0,00	0,00	0,00	1,00	1,00	0,00	0,00
0201170000	Ferramentas e utensílios	1.000,00	69,97	0,00	69,97	69,97	930,03	930,03	0,00	7,00
0201180000	Livros e documentação técnica	550,00	353,00	0,00	353,00	353,00	197,00	197,00	0,00	64,18
0201190000	Artigos honoríficos e de decoração	10,00	0,00	0,00	0,00	0,00	10,00	10,00	0,00	0,00
0201210000	Outros bens	16.000,00	15.247,01	0,00	15.247,01	15.247,01	752,99	752,99	0,00	95,29
0202010000	Encargos das instalações (Agua e Energia)	6.000,00	5.611,52	0,00	5.611,52	5.219,41	388,48	780,59	392,11	86,99
0202020000	Limpeza e higiene	20.800,00	20.298,24	0,00	20.298,24	20.298,24	501,76	501,76	0,00	97,59
0202030100	Conservação de Bens	3.200,00	3.138,30	0,00	3.138,30	2.641,90	61,70	558,10	496,40	82,56
0202080000	Locação de outros bens	5.700,00	5.663,30	0,00	5.663,30	5.663,30	36,70	36,70	0,00	99,36
0202090000	Comunicações	21.600,00	21.516,65	0,00	21.516,65	20.539,80	83,35	1.060,20	976,85	95,09
0202100000	Transportes	450,00	279,65	0,00	279,65	279,65	170,35	170,35	0,00	62,14
0202110000	Representação dos serviços	1,00	0,00	0,00	0,00	0,00	1,00	1,00	0,00	0,00
0202120000	Seguros	2.500,00	2.213,79	0,00	2.213,79	2.213,79	286,21	286,21	0,00	88,55
0202130000	Deslocações e estadas	50,00	0,00	0,00	0,00	0,00	50,00	50,00	0,00	0,00
0202140000	Estudos, pareceres, projectos e consultadoria	26.650,00	26.227,80	0,00	26.227,80	26.227,80	422,20	422,20	0,00	98,42
Total / Transporte: 020000		323.893,00	304.988,48	0,00	304.988,48	301.940,46	18.904,52	21.952,54	3.048,02	93,22
Total Geral / Transporte		389.175,00	365.851,48	0,00	365.851,48	362.803,46	23.323,52	26.371,54	3.048,02	93,22

Código Orgânico: 020000 Junta - Sede (Secretaria / Tesouraria)

Classificação inicial:0000000000 Final:999999999

Ano:2015

Data inicial: 01/01/2015

Final: 31/12/2015

(Unidade:EUR)

CLASSIFICAÇÃO ECONÓMICA		Dotações Corrigidas	Compromissos assumidos			Despesas Pagas	Diferenças			Grau exerc. orçamental despesas
Código	Descrição		Exercício	Exercícios futuros	Total		Dotação não comprometida	Saldo	Comp. por pagar	
0202150000	Formação	700,00	535,05	0,00	535,05	535,05	164,95	164,95	0,00	76,44
0202170000	Publicidade	2.000,00	1.843,94	0,00	1.843,94	1.843,94	156,06	156,06	0,00	92,20
0202180000	Vigilância e segurança	2.200,00	1.617,74	0,00	1.617,74	1.617,74	582,26	582,26	0,00	73,53
0202190000	Assistência técnica	8.300,00	8.262,40	0,00	8.262,40	8.262,40	37,60	37,60	0,00	99,55
0202200000	Outros trabalhos especializados	2.050,00	1.629,75	0,00	1.629,75	1.629,75	420,25	420,25	0,00	79,50
0202220000	Serviços de saúde	5.200,00	5.160,00	0,00	5.160,00	5.160,00	40,00	40,00	0,00	99,23
0202240000	Encargos de cobrança de receitas	1.500,00	1.476,81	0,00	1.476,81	1.476,81	23,19	23,19	0,00	98,45
0202250000	Outros serviços	11.900,00	11.882,46	0,00	11.882,46	11.837,46	17,54	62,54	45,00	99,47
0306010000	Outros encargos financeiros	3.100,00	3.095,64	0,00	3.095,64	3.095,64	4,36	4,36	0,00	99,86
0701070000	Equipamento de informática	9.551,43	3.604,04	0,00	3.604,04	3.604,04	5.947,39	5.947,39	0,00	37,73
0701080000	Software Informático	4.500,00	0,00	0,00	0,00	0,00	4.500,00	4.500,00	0,00	0,00
0701090000	Equipamento administrativo	50,00	0,00	0,00	0,00	0,00	50,00	50,00	0,00	0,00
0701100200	Outro	1.050,00	0,00	0,00	0,00	0,00	1.050,00	1.050,00	0,00	0,00
0701110000	Ferramentas e utensílios	1.000,00	643,99	0,00	643,99	643,99	356,01	356,01	0,00	64,40
0701150000	Outros investimentos	800,00	798,78	0,00	798,78	798,78	1,22	1,22	0,00	99,85
Total / Transporte: 020000		377.794,43	345.539,08	0,00	345.539,08	342.446,06	32.255,35	35.348,37	3.093,02	90,64
Total Geral / Transporte		443.076,43	406.402,08	0,00	406.402,08	403.309,06	36.674,35	39.767,37	3.093,02	91,02

Código Orgânico: 030000 Escola de Musica e Montepio

Classificação inicial:0000000000 Final:9999999999

Ano:2015

Data inicial: 01/01/2015

Final: 31/12/2015

(Unidade:EUR)

CLASSIFICAÇÃO ECONÓMICA		Dotações Corrigidas	Compromissos assumidos			Despesas Pagas	Diferenças			Grau exerc. orçamental despesas
Código	Descrição		Exercício	Exercícios futuros	Total		Dotação não comprometida	Saldo	Comp. por pagar	
0101060100	Pessoal em funções	46.400,00	46.388,88	0,00	46.388,88	46.388,88	11,12	11,12	0,00	99,98
0101070000	Pessoal em regime de tarefa ou avença	100,00	56,00	0,00	56,00	56,00	44,00	44,00	0,00	56,00
0101130000	Subsidio de refeição	600,00	593,53	0,00	593,53	593,53	6,47	6,47	0,00	98,92
0101140000	Subsidio de férias e de Natal	7.500,00	7.466,11	0,00	7.466,11	7.466,11	33,89	33,89	0,00	99,55
0102120000	Indemnizações por cessação de funções	5,00	0,00	0,00	0,00	0,00	5,00	5,00	0,00	0,00
0103050202	Segurança social - Regime geral	12.200,00	12.195,08	0,00	12.195,08	12.195,08	4,92	4,92	0,00	99,96
0103090100	Seguros de acidentes de trabalho	1,00	0,00	0,00	0,00	0,00	1,00	1,00	0,00	0,00
0201040000	Limpeza e higiene	150,00	94,62	0,00	94,62	94,62	55,38	55,38	0,00	63,08
0201050000	Alimentação - Refeições confeccionadas	1,00	0,00	0,00	0,00	0,00	1,00	1,00	0,00	0,00
0201080000	Material de escritório	1,00	0,00	0,00	0,00	0,00	1,00	1,00	0,00	0,00
0201150000	Prémios, condecorações e ofertas	5,00	0,00	0,00	0,00	0,00	5,00	5,00	0,00	0,00
0201170000	Ferramentas e utensilios	100,00	0,00	0,00	0,00	0,00	100,00	100,00	0,00	0,00
0201200000	Material de educação, cultura e recreio	1,00	0,00	0,00	0,00	0,00	1,00	1,00	0,00	0,00
0201210000	Outros bens	100,00	0,00	0,00	0,00	0,00	100,00	100,00	0,00	0,00
0202010000	Encargos das instalações (Agua e Energia)	3.800,00	3.717,94	0,00	3.717,94	3.474,61	82,06	325,39	243,33	91,44
0202020000	Limpeza e higiene	1,00	0,00	0,00	0,00	0,00	1,00	1,00	0,00	0,00
0202030100	Conservação de Bens	5.250,00	5.212,24	0,00	5.212,24	5.212,24	37,76	37,76	0,00	99,28
0202050000	Locação de material de informática	1,00	0,00	0,00	0,00	0,00	1,00	1,00	0,00	0,00
0202080000	Locação de outros bens	151,00	147,60	0,00	147,60	147,60	3,40	3,40	0,00	97,75
0202100000	Transportes	1,00	0,00	0,00	0,00	0,00	1,00	1,00	0,00	0,00
0202120000	Seguros	1.740,00	1.731,76	0,00	1.731,76	1.731,76	8,24	8,24	0,00	99,53
0202130000	Deslocações e estadas	1,00	0,00	0,00	0,00	0,00	1,00	1,00	0,00	0,00
0202170000	Publicidade	1,00	0,00	0,00	0,00	0,00	1,00	1,00	0,00	0,00
Total / Transporte: 030000		78.110,00	77.603,76	0,00	77.603,76	77.360,43	506,24	749,57	243,33	99,04
Total Geral / Transporte		521.186,43	484.005,84	0,00	484.005,84	480.669,49	37.180,59	40.516,94	3.336,35	92,23

Código Orgânico: 030000 Escola de Musica e Montepio

Classificação inicial:0000000000 Final:9999999999

Ano:2015

Data inicial: 01/01/2015

Final: 31/12/2015

(Unidade:EUR)

CLASSIFICAÇÃO ECONÓMICA		Dotações Corrigidas	Compromissos assumidos			Despesas Pagas	Diferenças			Grau exerc. orçamental despesas
Código	Descrição		Exercício	Exercícios futuros	Total		Dotação não comprometida	Saldo	Comp. por pagar	
0202180000	Vigilância e segurança	1,00	0,00	0,00	0,00	0,00	1,00	1,00	0,00	0,00
0202200000	Outros trabalhos especializados	150,00	130,00	0,00	130,00	130,00	20,00	20,00	0,00	86,67
0202250000	Outros serviços	100,00	0,00	0,00	0,00	0,00	100,00	100,00	0,00	0,00
0701070000	Equipamento de informática	1,00	0,00	0,00	0,00	0,00	1,00	1,00	0,00	0,00
0701080000	Software Informático	1,00	0,00	0,00	0,00	0,00	1,00	1,00	0,00	0,00
0701110000	Ferramentas e utensílios	1.400,00	1.322,16	0,00	1.322,16	1.140,74	77,84	259,26	181,42	81,48
0701130000	Investimentos incorpóreos	1,00	0,00	0,00	0,00	0,00	1,00	1,00	0,00	0,00
Total / Transporte: 030000		79.764,00	79.055,92	0,00	79.055,92	78.631,17	708,08	1.132,83	424,75	98,58
Total Geral / Transporte		522.840,43	485.458,00	0,00	485.458,00	481.940,23	37.382,43	40.900,20	3.517,77	92,18

Código Orgânico: 040100 Complexo Desportivo de Alcabideche

Classificação inicial:0000000000 Final:9999999999

Ano:2015

Data inicial: 01/01/2015

Final: 31/12/2015

(Unidade:EUR)

CLASSIFICAÇÃO ECONÓMICA		Dotações Corrigidas	Compromissos assumidos			Despesas Pagas	Diferenças			Grau exerc. orçamental despesas
Código	Descrição		Exercício	Exercícios futuros	Total		Dotação não comprometida	Saldo	Comp. por pagar	
0101040100	Pessoal em funções	16.500,00	16.477,44	0,00	16.477,44	16.477,44	22,56	22,56	0,00	99,86
0101060100	Pessoal em funções	501,00	439,75	0,00	439,75	439,75	61,25	61,25	0,00	87,77
0101070000	Pessoal em regime de tarefa ou avença	74.100,00	74.013,79	0,00	74.013,79	74.013,79	86,21	86,21	0,00	99,88
0101130000	Subsídio de refeição	980,00	943,67	0,00	943,67	943,67	36,33	36,33	0,00	96,29
0101140000	Subsídio de férias e de Natal	2.800,00	2.782,93	0,00	2.782,93	2.782,93	17,07	17,07	0,00	99,39
0102020000	Horas extraordinárias	1,00	0,00	0,00	0,00	0,00	1,00	1,00	0,00	0,00
0102040000	Ajudas de custo	1,00	0,00	0,00	0,00	0,00	1,00	1,00	0,00	0,00
0102050000	Abono para falhas	1,00	0,00	0,00	0,00	0,00	1,00	1,00	0,00	0,00
0102110000	Subsídio de turno	1,00	0,00	0,00	0,00	0,00	1,00	1,00	0,00	0,00
0102120000	Indemnizações por cessação de funções	1,00	0,00	0,00	0,00	0,00	1,00	1,00	0,00	0,00
0102130200	Outros	1,00	0,00	0,00	0,00	0,00	1,00	1,00	0,00	0,00
0103020000	Outros encargos com a saúde	1,00	0,00	0,00	0,00	0,00	1,00	1,00	0,00	0,00
0103030000	Subsídio familiar a criança e jovens	1,00	0,00	0,00	0,00	0,00	1,00	1,00	0,00	0,00
0103050201	Caixa Geral de Aposentações	1,00	0,00	0,00	0,00	0,00	1,00	1,00	0,00	0,00
0103050202	Segurança social - Regime geral	4.700,00	4.610,78	0,00	4.610,78	4.610,78	89,22	89,22	0,00	98,10
0103090100	Seguros de acidentes de trabalho	1,00	0,00	0,00	0,00	0,00	1,00	1,00	0,00	0,00
0201020300	Gás	57.850,00	57.526,26	0,00	57.526,26	56.364,40	323,74	1.485,60	1.161,86	97,43
0201040000	Limpeza e higiene	6.000,00	5.205,75	0,00	5.205,75	4.384,40	794,25	1.615,60	821,35	73,07
0201050000	Alimentação - Refeições confeccionadas	1,00	0,00	0,00	0,00	0,00	1,00	1,00	0,00	0,00
0201060000	Alimentação - Géneros para confeccionar	1,00	0,00	0,00	0,00	0,00	1,00	1,00	0,00	0,00
0201070000	Vestuário e artigos pessoais	1.801,00	1.736,61	0,00	1.736,61	1.736,61	64,39	64,39	0,00	96,42
0201080000	Material de escritório	500,00	469,98	0,00	469,98	469,98	30,02	30,02	0,00	94,00
0201090000	Produtos químicos e farmacêuticos	9.950,00	9.052,80	0,00	9.052,80	2.097,14	897,20	7.852,86	6.955,66	21,08
Total / Transporte: 040100		175.694,00	173.259,76	0,00	173.259,76	164.320,89	2.434,24	11.373,11	8.938,87	93,53
Total Geral / Transporte		698.534,43	658.717,76	0,00	658.717,76	646.261,12	39.816,67	52.273,31	12.456,64	92,52

Código Orgânico: 040100 Complexo Desportivo de Alcabideche

Classificação inicial:0000000000 Final:9999999999

Ano:2015

Data inicial: 01/01/2015

Final: 31/12/2015

(Unidade:EUR)

CLASSIFICAÇÃO ECONÓMICA		Dotações Corrigidas	Compromissos assumidos			Despesas Pagas	Diferenças			Grau exerc. orçamental despesas
Código	Descrição		Exercício	Exercícios futuros	Total		Dotação não comprometida	Saldo	Comp. por pagar	
0201100000	Produtos vendidos nas farmácias	1,00	0,00	0,00	0,00	0,00	1,00	1,00	0,00	0,00
0201110000	Material de consumo clínico	1,00	0,00	0,00	0,00	0,00	1,00	1,00	0,00	0,00
0201170000	Ferramentas e utensílios	600,00	0,00	0,00	0,00	0,00	600,00	600,00	0,00	0,00
0201200000	Material de educação, cultura e recreio	100,00	0,00	0,00	0,00	0,00	100,00	100,00	0,00	0,00
0201210000	Outros bens	2.000,00	1.377,18	0,00	1.377,18	1.248,77	622,82	751,23	128,41	62,44
0202010000	Encargos das instalações (Agua e Energia)	10,00	0,00	0,00	0,00	0,00	10,00	10,00	0,00	0,00
0202020000	Limpeza e higiene	69.500,00	69.319,59	0,00	69.319,59	69.319,59	180,41	180,41	0,00	99,74
0202030100	Conservação de Bens	49.100,00	48.570,60	0,00	48.570,60	36.713,40	529,40	12.386,60	11.857,20	74,77
0202060000	Locação de material de transporte	1,00	0,00	0,00	0,00	0,00	1,00	1,00	0,00	0,00
0202080000	Locação de outros bens	1,00	0,00	0,00	0,00	0,00	1,00	1,00	0,00	0,00
0202090000	Comunicações	50,00	0,00	0,00	0,00	0,00	50,00	50,00	0,00	0,00
0202100000	Transportes	50,00	0,00	0,00	0,00	0,00	50,00	50,00	0,00	0,00
0202120000	Seguros	12.350,00	12.312,06	0,00	12.312,06	12.312,06	37,94	37,94	0,00	99,69
0202150000	Formação	1,00	0,00	0,00	0,00	0,00	1,00	1,00	0,00	0,00
0202160000	Seminários, exposições e similares	1,00	0,00	0,00	0,00	0,00	1,00	1,00	0,00	0,00
0202170000	Publicidade	1,00	0,00	0,00	0,00	0,00	1,00	1,00	0,00	0,00
0202180000	Vigilância e segurança	200,00	67,65	0,00	67,65	67,65	132,35	132,35	0,00	33,83
0202190000	Assistência técnica	15.050,00	15.029,28	0,00	15.029,28	11.634,48	20,72	3.415,52	3.394,80	77,31
0202200000	Outros trabalhos especializados	102.050,00	102.003,94	0,00	102.003,94	102.003,94	46,06	46,06	0,00	99,95
0202240000	Encargos de cobrança de receitas	1,00	0,00	0,00	0,00	0,00	1,00	1,00	0,00	0,00
0202250000	Outros serviços	2.000,00	754,92	0,00	754,92	754,92	1.245,08	1.245,08	0,00	37,75
0701030200	Instalações desportivas e recreativas	50,00	0,00	0,00	0,00	0,00	50,00	50,00	0,00	0,00
0701030700	Outros	1,00	0,00	0,00	0,00	0,00	1,00	1,00	0,00	0,00
Total / Transporte: 040100		428.813,00	422.694,98	0,00	422.694,98	398.375,70	6.118,02	30.437,30	24.319,28	92,90
Total Geral / Transporte		951.653,43	908.152,98	0,00	908.152,98	880.315,93	43.500,45	71.337,50	27.837,05	92,50

Código Orgânico: 040100 Complexo Desportivo de Alcabideche

Classificação inicial:0000000000 Final:9999999999

Ano:2015

Data inicial: 01/01/2015

Final: 31/12/2015

(Unidade:EUR)

CLASSIFICAÇÃO ECONÓMICA		Dotações Corrigidas	Compromissos assumidos			Despesas Pagas	Diferenças			Grau exerc. orçamental despesas
Código	Descrição		Exercício	Exercícios futuros	Total		Dotação não comprometida	Saldo	Comp. por pagar	
0701070000	Equipamento de informática	50,00	0,00	0,00	0,00	0,00	50,00	50,00	0,00	0,00
0701080000	Software Informático	5.400,00	2.656,80	0,00	2.656,80	2.656,80	2.743,20	2.743,20	0,00	49,20
0701090000	Equipamento administrativo	1,00	0,00	0,00	0,00	0,00	1,00	1,00	0,00	0,00
0701100200	Outro	6.400,00	6.245,17	0,00	6.245,17	6.245,17	154,83	154,83	0,00	97,58
0701110000	Ferramentas e utensílios	400,00	317,34	0,00	317,34	317,34	82,66	82,66	0,00	79,33
Total / Transporte: 040100		441.064,00	431.914,29	0,00	431.914,29	407.595,01	9.149,71	33.468,99	24.319,28	92,41
Total Geral / Transporte		963.904,43	917.372,29	0,00	917.372,29	889.535,24	46.532,14	74.369,19	27.837,05	92,28

Código Orgânico: 040200 Acções Desportivas, Associativismo, Juventude e Cul

Classificação inicial:0000000000 Final:9999999999

Ano:2015

Data inicial: 01/01/2015

Final: 31/12/2015

(Unidade:EUR)

CLASSIFICAÇÃO ECONÓMICA		Dotações Corrigidas	Compromissos assumidos			Despesas Pagas	Diferenças			Grau exerc. orçamental despesas
Código	Descrição		Exercício	Exercícios futuros	Total		Dotação não comprometida	Saldo	Comp. por pagar	
0201050000	Alimentação - Refeições confeccionadas	4.800,00	4.604,89	0,00	4.604,89	4.416,70	195,11	383,30	188,19	92,01
0201150000	Prémios, condecorações e ofertas	2.700,00	2.019,33	0,00	2.019,33	2.019,33	680,67	680,67	0,00	74,79
0202080000	Locação de outros bens	5.000,00	2.706,00	0,00	2.706,00	2.706,00	2.294,00	2.294,00	0,00	54,12
0202100000	Transportes	7.800,00	0,00	0,00	0,00	0,00	7.800,00	7.800,00	0,00	0,00
0202120000	Seguros	490,00	127,53	0,00	127,53	127,53	362,47	362,47	0,00	26,03
0202200000	Outros trabalhos especializados	1.800,00	1.779,18	0,00	1.779,18	1.779,18	20,82	20,82	0,00	98,84
0202250000	Outros serviços	2.700,00	2.699,65	0,00	2.699,65	2.699,65	0,35	0,35	0,00	99,99
0407020000	Associações / Colectividades / Centros de Dia	25.000,00	15.085,02	0,00	15.085,02	15.085,02	9.914,98	9.914,98	0,00	60,34
Total / Transporte: 040200		50.290,00	29.021,60	0,00	29.021,60	28.833,41	21.268,40	21.456,59	188,19	57,33
Total Geral / Transporte		1.014.194,43	946.393,89	0,00	946.393,89	918.368,65	67.800,54	95.825,78	28.025,24	90,55

Código Orgânico: 050100 AEC / AAF / CAF e Ludobibliotecas

Classificação inicial:0000000000 Final:9999999999

Ano:2015

Data inicial: 01/01/2015

Final: 31/12/2015

(Unidade:EUR)

CLASSIFICAÇÃO ECONÓMICA		Dotações Corrigidas	Compromissos assumidos			Despesas Pagas	Diferenças			Grau exerc. orçamental despesas
Código	Descrição		Exercício	Exercícios futuros	Total		Dotação não comprometida	Saldo	Comp. por pagar	
0101060100	Pessoal em funções	193.500,00	193.414,00	0,00	193.414,00	193.414,00	86,00	86,00	0,00	99,96
0101070000	Pessoal em regime de tarefa ou avença	2.800,00	2.457,66	0,00	2.457,66	2.457,66	342,34	342,34	0,00	87,77
0101090000	Pessoal em qualquer outra situação	1,00	0,00	0,00	0,00	0,00	1,00	1,00	0,00	0,00
0101130000	Subsídio de refeição	12.850,00	12.831,35	0,00	12.831,35	12.831,35	18,65	18,65	0,00	99,85
0101140000	Subsídio de férias e de Natal	47.150,00	47.141,15	0,00	47.141,15	47.141,15	8,85	8,85	0,00	99,98
0102020000	Horas extraordinárias	100,00	0,00	0,00	0,00	0,00	100,00	100,00	0,00	0,00
0103050202	Segurança social - Regime geral	56.850,00	56.846,34	0,00	56.846,34	56.846,34	3,66	3,66	0,00	99,99
0103090100	Seguros de acidentes de trabalho	50,00	0,00	0,00	0,00	0,00	50,00	50,00	0,00	0,00
0201040000	Limpeza e higiene	1.500,00	526,56	0,00	526,56	526,56	973,44	973,44	0,00	35,10
0201080000	Material de escritório	900,00	0,00	0,00	0,00	0,00	900,00	900,00	0,00	0,00
0201200000	Material de educação, cultura e recreio	100,00	0,00	0,00	0,00	0,00	100,00	100,00	0,00	0,00
0201210000	Outros bens	500,00	205,36	0,00	205,36	205,36	294,64	294,64	0,00	41,07
0202010000	Encargos das instalações (Agua e Energia)	1.600,00	1.518,71	0,00	1.518,71	1.518,71	81,29	81,29	0,00	94,92
0202020000	Limpeza e higiene	1,00	0,00	0,00	0,00	0,00	1,00	1,00	0,00	0,00
0202030100	Conservação de Bens	11.200,00	10.070,00	0,00	10.070,00	10.070,00	1.130,00	1.130,00	0,00	89,91
0202100000	Transportes	5.800,00	5.391,49	0,00	5.391,49	5.391,49	408,51	408,51	0,00	92,96
0202120000	Seguros	550,00	224,84	0,00	224,84	224,84	325,16	325,16	0,00	40,88
0202180000	Vigilância e segurança	100,00	17,71	0,00	17,71	17,71	82,29	82,29	0,00	17,71
0202200000	Outros trabalhos especializados	550,00	545,40	0,00	545,40	545,40	4,60	4,60	0,00	99,16
0202250000	Outros serviços	2.200,00	2.167,62	0,00	2.167,62	2.167,62	32,38	32,38	0,00	98,53
Total / Transporte: 050100		338.302,00	333.358,19	0,00	333.358,19	333.358,19	4.943,81	4.943,81	0,00	98,54
Total Geral / Transporte		1.352.496,43	1.279.752,08	0,00	1.279.752,08	1.251.726,84	72.744,35	100.769,59	28.025,24	92,55

Código Orgânico: 050200 Escolas / Jardins Infância

Classificação inicial:0000000000 Final:9999999999

Ano:2015

Data inicial: 01/01/2015

Final: 31/12/2015

(Unidade:EUR)

CLASSIFICAÇÃO ECONÓMICA		Dotações Corrigidas	Compromissos assumidos			Despesas Pagas	Diferenças			Grau exerc. orçamental despesas
Código	Descrição		Exercício	Exercícios futuros	Total		Dotação não comprometida	Saldo	Comp. por pagar	
0101040100	Pessoal em funções	18.200,00	18.160,32	0,00	18.160,32	18.160,32	39,68	39,68	0,00	99,78
0101060100	Pessoal em funções	1,00	0,00	0,00	0,00	0,00	1,00	1,00	0,00	0,00
0101070000	Pessoal em regime de tarefa ou avença	1,00	0,00	0,00	0,00	0,00	1,00	1,00	0,00	0,00
0101130000	Subsídio de refeição	1.000,00	986,37	0,00	986,37	986,37	13,63	13,63	0,00	98,64
0101140000	Subsídio de férias e de Natal	3.050,00	3.026,68	0,00	3.026,68	3.026,68	23,32	23,32	0,00	99,24
0102020000	Horas extraordinárias	50,00	0,00	0,00	0,00	0,00	50,00	50,00	0,00	0,00
0103020000	Outros encargos com a saúde	1,00	0,00	0,00	0,00	0,00	1,00	1,00	0,00	0,00
0103050201	Caixa Geral de Aposentações	5.040,00	5.028,38	0,00	5.028,38	5.028,38	11,62	11,62	0,00	99,77
0103050202	Segurança social - Regime geral	1,00	0,00	0,00	0,00	0,00	1,00	1,00	0,00	0,00
0103090100	Seguros de acidentes de trabalho	1,00	0,00	0,00	0,00	0,00	1,00	1,00	0,00	0,00
0201040000	Limpeza e higiene	13.230,20	13.181,78	0,00	13.181,78	13.181,78	48,42	48,42	0,00	99,63
0201050000	Alimentação - Refeições confeccionadas	1,00	0,00	0,00	0,00	0,00	1,00	1,00	0,00	0,00
0201060000	Alimentação - Géneros para confeccionar	1,00	0,00	0,00	0,00	0,00	1,00	1,00	0,00	0,00
0201080000	Material de escritório	2.000,00	878,91	0,00	878,91	878,91	1.121,09	1.121,09	0,00	43,95
0201150000	Prémios, condecorações e ofertas	2.501,00	2.337,00	0,00	2.337,00	2.337,00	164,00	164,00	0,00	93,44
0201170000	Ferramentas e utensílios	1,00	0,00	0,00	0,00	0,00	1,00	1,00	0,00	0,00
0201200000	Material de educação, cultura e recreio	500,00	261,80	0,00	261,80	261,80	238,20	238,20	0,00	52,36
0201210000	Outros bens	500,00	398,78	0,00	398,78	398,78	101,22	101,22	0,00	79,76
0202030100	Conservação de Bens	86.426,72	60.243,23	0,00	60.243,23	45.466,51	26.183,49	40.960,21	14.776,72	52,61
0202100000	Transportes	1.300,00	0,00	0,00	0,00	0,00	1.300,00	1.300,00	0,00	0,00
0202200000	Outros trabalhos especializados	6.200,00	6.163,05	0,00	6.163,05	6.163,05	36,95	36,95	0,00	99,40
0202250000	Outros serviços	200,00	0,00	0,00	0,00	0,00	200,00	200,00	0,00	0,00
0407010100	Transferências - Gestão	1.200,00	1.164,39	0,00	1.164,39	1.164,39	35,61	35,61	0,00	97,03
Total / Transporte: 050200		141.405,92	111.830,69	0,00	111.830,69	97.053,97	29.575,23	44.351,95	14.776,72	68,64
Total Geral / Transporte		1.493.902,35	1.391.582,77	0,00	1.391.582,77	1.348.780,81	102.319,58	145.121,54	42.801,96	90,29

Código Orgânico: 060000 Acção Social

Classificação inicial:0000000000 Final:9999999999

Ano:2015

Data inicial: 01/01/2015

Final: 31/12/2015

(Unidade:EUR)

CLASSIFICAÇÃO ECONÓMICA		Dotações Corrigidas	Compromissos assumidos			Despesas Pagas	Diferenças			Grau exerc. orçamental despesas
Código	Descrição		Exercício	Exercícios futuros	Total		Dotação não comprometida	Saldo	Comp. por pagar	
0101040100	Pessoal em funções	16.440,00	16.431,67	0,00	16.431,67	16.431,67	8,33	8,33	0,00	99,95
0101060100	Pessoal em funções	8.350,00	6.225,39	0,00	6.225,39	6.225,39	2.124,61	2.124,61	0,00	74,56
0101070000	Pessoal em regime de tarefa ou avença	13.500,00	12.872,13	0,00	12.872,13	12.872,13	627,87	627,87	0,00	95,35
0101130000	Subsídio de refeição	2.100,00	1.737,89	0,00	1.737,89	1.737,89	362,11	362,11	0,00	82,76
0101140000	Subsídio de férias e de Natal	4.150,00	2.746,28	0,00	2.746,28	2.746,28	1.403,72	1.403,72	0,00	66,18
0102020000	Horas extraordinárias	1,00	0,00	0,00	0,00	0,00	1,00	1,00	0,00	0,00
0102130200	Outros	1,00	0,00	0,00	0,00	0,00	1,00	1,00	0,00	0,00
0103020000	Outros encargos com a saúde	50,00	0,00	0,00	0,00	0,00	50,00	50,00	0,00	0,00
0103030000	Subsídio familiar a criança e jovens	1,00	0,00	0,00	0,00	0,00	1,00	1,00	0,00	0,00
0103050201	Caixa Geral de Aposentações	4.600,00	4.572,09	0,00	4.572,09	4.572,09	27,91	27,91	0,00	99,39
0103050202	Segurança social - Regime geral	1.650,00	1.645,80	0,00	1.645,80	1.645,80	4,20	4,20	0,00	99,75
0103090100	Seguros de acidentes de trabalho	1,00	0,00	0,00	0,00	0,00	1,00	1,00	0,00	0,00
0201050000	Alimentação - Refeições confeccionadas	4.000,00	1.851,90	0,00	1.851,90	1.851,90	2.148,10	2.148,10	0,00	46,30
0201060000	Alimentação - Géneros para confeccionar	500,00	150,00	0,00	150,00	150,00	350,00	350,00	0,00	30,00
0201100000	Produtos vendidos nas farmácias	50,00	0,00	0,00	0,00	0,00	50,00	50,00	0,00	0,00
0201150000	Prémios, condecorações e ofertas	750,00	306,40	0,00	306,40	306,40	443,60	443,60	0,00	40,85
0201210000	Outros bens	300,00	251,74	0,00	251,74	251,74	48,26	48,26	0,00	83,91
0202030100	Conservação de Bens	5,00	0,00	0,00	0,00	0,00	5,00	5,00	0,00	0,00
0202100000	Transportes	8.300,00	780,01	0,00	780,01	780,01	7.519,99	7.519,99	0,00	9,40
0202130000	Deslocações e estadas	10,00	0,00	0,00	0,00	0,00	10,00	10,00	0,00	0,00
0202150000	Formação	1,00	0,00	0,00	0,00	0,00	1,00	1,00	0,00	0,00
0202200000	Outros trabalhos especializados	500,00	320,00	0,00	320,00	320,00	180,00	180,00	0,00	64,00
0202250000	Outros serviços	8.400,00	8.400,00	0,00	8.400,00	8.400,00	0,00	0,00	0,00	100,00
Total / Transporte: 060000		73.660,00	58.291,30	0,00	58.291,30	58.291,30	15.368,70	15.368,70	0,00	79,14
Total Geral / Transporte		1.567.562,35	1.449.874,07	0,00	1.449.874,07	1.407.072,11	117.688,28	160.490,24	42.801,96	89,76

Código Orgânico: 060000 Acção Social

Classificação inicial:0000000000 Final:9999999999

Ano:2015

Data inicial: 01/01/2015

Final: 31/12/2015

(Unidade:EUR)

CLASSIFICAÇÃO ECONÓMICA		Dotações Corrigidas	Compromissos assumidos			Despesas Pagas	Diferenças			Grau exerc. orçamental despesas
Código	Descrição		Exercício	Exercícios futuros	Total		Dotação não comprometida	Saldo	Comp. por pagar	
0407020000	Associações / Colectividades / Centros de Dia	3.300,00	3.260,00	0,00	3.260,00	3.260,00	40,00	40,00	0,00	98,79
0408020000	Outras Entidades	25.000,00	24.007,08	0,00	24.007,08	24.007,08	992,92	992,92	0,00	96,03
0502020000	Apoio ao Funcionamento Assoc. / Centros de Dia	1.000,00	0,00	0,00	0,00	0,00	1.000,00	1.000,00	0,00	0,00
Total / Transporte: 060000		102.960,00	85.558,38	0,00	85.558,38	85.558,38	17.401,62	17.401,62	0,00	83,10
Total Geral / Transporte		1.596.862,35	1.477.141,15	0,00	1.477.141,15	1.434.339,19	119.721,20	162.523,16	42.801,96	89,82

Código Orgânico: 070000 Salubridade

Classificação inicial:0000000000 Final:9999999999

Ano:2015

Data inicial: 01/01/2015

Final: 31/12/2015

(Unidade:EUR)

CLASSIFICAÇÃO ECONÓMICA		Dotações Corrigidas	Compromissos assumidos			Despesas Pagas	Diferenças			Grau exerc. orçamental despesas
Código	Descrição		Exercício	Exercícios futuros	Total		Dotação não comprometida	Saldo	Comp. por pagar	
0101040100	Pessoal em funções	20.900,00	20.720,91	0,00	20.720,91	20.720,91	179,09	179,09	0,00	99,14
0101060100	Pessoal em funções	1,00	0,00	0,00	0,00	0,00	1,00	1,00	0,00	0,00
0101070000	Pessoal em regime de tarefa ou avença	21.050,00	21.027,91	0,00	21.027,91	21.027,91	22,09	22,09	0,00	99,90
0101130000	Subsídio de refeição	3.250,00	3.120,63	0,00	3.120,63	3.120,63	129,37	129,37	0,00	96,02
0101140000	Subsídio de férias e de Natal	3.500,00	3.467,08	0,00	3.467,08	3.467,08	32,92	32,92	0,00	99,06
0102020000	Horas extraordinárias	4.700,00	4.670,30	0,00	4.670,30	4.670,30	29,70	29,70	0,00	99,37
0103020000	Outros encargos com a saúde	1,00	0,00	0,00	0,00	0,00	1,00	1,00	0,00	0,00
0103030000	Subsídio familiar a criança e jovens	360,00	350,20	0,00	350,20	350,20	9,80	9,80	0,00	97,28
0103050201	Caixa Geral de Aposentações	7.050,00	7.037,42	0,00	7.037,42	7.037,42	12,58	12,58	0,00	99,82
0103050202	Segurança social - Regime geral	1,00	0,00	0,00	0,00	0,00	1,00	1,00	0,00	0,00
0201020100	Gasolina	100,00	0,00	0,00	0,00	0,00	100,00	100,00	0,00	0,00
0201020200	Gasóleo	100,00	0,00	0,00	0,00	0,00	100,00	100,00	0,00	0,00
0201020300	Gás	200,00	82,45	0,00	82,45	82,45	117,55	117,55	0,00	41,23
0201070000	Vestuário e artigos pessoais	1.000,00	680,81	0,00	680,81	680,81	319,19	319,19	0,00	68,08
0201090000	Produtos químicos e farmacêuticos	150,00	108,49	0,00	108,49	108,49	41,51	41,51	0,00	72,33
0201170000	Ferramentas e utensílios	1.000,00	478,81	0,00	478,81	478,81	521,19	521,19	0,00	47,88
0201210000	Outros bens	750,00	139,00	0,00	139,00	99,20	611,00	650,80	39,80	13,23
0202010000	Encargos das instalações (Agua e Energia)	5.250,00	5.214,89	0,00	5.214,89	4.520,63	35,11	729,37	694,26	86,11
0202030100	Conservação de Bens	10.150,00	6.474,37	0,00	6.474,37	6.334,37	3.675,63	3.815,63	140,00	62,41
0202120000	Seguros	150,00	75,33	0,00	75,33	75,33	74,67	74,67	0,00	50,22
0202250000	Outros serviços	6.400,00	5.484,71	0,00	5.484,71	5.484,71	915,29	915,29	0,00	85,70
0701041200	Cemitérios	36.450,00	0,00	0,00	0,00	0,00	36.450,00	36.450,00	0,00	0,00
0701100200	Outro	501,00	0,00	0,00	0,00	0,00	501,00	501,00	0,00	0,00
Total / Transporte: 070000		123.014,00	79.133,31	0,00	79.133,31	78.259,25	43.880,69	44.754,75	874,06	63,62
Total Geral / Transporte		1.719.876,35	1.556.274,46	0,00	1.556.274,46	1.512.598,44	163.601,89	207.277,91	43.676,02	87,95

Código Orgânico: 070000 Salubridade

Classificação inicial:0000000000 Final:9999999999

Ano:2015

Data inicial: 01/01/2015

Final: 31/12/2015

(Unidade:EUR)

CLASSIFICAÇÃO ECONÓMICA		Dotações Corrigidas	Compromissos assumidos			Despesas Pagas	Diferenças			Grau exerc. orçamental despesas
Código	Descrição		Exercício	Exercícios futuros	Total		Dotação não comprometida	Saldo	Comp. por pagar	
0701110000	Ferramentas e utensílios	1,00	0,00	0,00	0,00	0,00	1,00	1,00	0,00	0,00
0701150000	Outros investimentos	1,00	0,00	0,00	0,00	0,00	1,00	1,00	0,00	0,00
Total / Transporte: 070000		123.016,00	79.133,31	0,00	79.133,31	78.259,25	43.882,69	44.756,75	874,06	63,62
Total Geral / Transporte		1.719.878,35	1.556.274,46	0,00	1.556.274,46	1.512.598,44	163.603,89	207.279,91	43.676,02	87,95

Código Orgânico: 080000 Acordos de Execução de Delegação de Competências

Classificação inicial:0000000000 Final:9999999999

Ano:2015

Data inicial: 01/01/2015

Final: 31/12/2015

(Unidade:EUR)

CLASSIFICAÇÃO ECONÓMICA		Dotações Corrigidas	Compromissos assumidos			Despesas Pagas	Diferenças			Grau exerc. orçamental despesas
Código	Descrição		Exercício	Exercícios futuros	Total		Dotação não comprometida	Saldo	Comp. por pagar	
0202010000	Encargos das instalações (Agua e Energia)	13.000,00	12.878,34	0,00	12.878,34	11.250,65	121,66	1.749,35	1.627,69	86,54
0202030100	Parques e Jardins	53.490,37	53.455,98	0,00	53.455,98	28.198,21	34,39	25.292,16	25.257,77	52,72
0202030200	Escolas	4.000,00	0,00	0,00	0,00	0,00	4.000,00	4.000,00	0,00	0,00
0202030300	Mobiliário Urbano	5.000,00	0,00	0,00	0,00	0,00	5.000,00	5.000,00	0,00	0,00
0202030400	Outras Reparações	750,00	67,65	0,00	67,65	67,65	682,35	682,35	0,00	9,02
0408020000	Cevar	1,00	0,00	0,00	0,00	0,00	1,00	1,00	0,00	0,00
0502030000	Outros - CEVAR	1,00	0,00	0,00	0,00	0,00	1,00	1,00	0,00	0,00
0701030500	Escolas	40.000,00	0,00	0,00	0,00	0,00	40.000,00	40.000,00	0,00	0,00
0701040500	Parques e jardins	5.000,00	0,00	0,00	0,00	0,00	5.000,00	5.000,00	0,00	0,00
0701041300	Outros	10.000,00	0,00	0,00	0,00	0,00	10.000,00	10.000,00	0,00	0,00
Total / Transporte: 080000		131.242,37	66.401,97	0,00	66.401,97	39.516,51	64.840,40	91.725,86	26.885,46	30,11
Total Geral / Transporte		1.851.120,72	1.622.676,43	0,00	1.622.676,43	1.552.114,95	228.444,29	299.005,77	70.561,48	83,85

Código Orgânico: 090000 Contrato Interadministrativo de Delegação de Compet

Classificação inicial:0000000000 Final:999999999

Ano:2015

Data inicial: 01/01/2015

Final: 31/12/2015

(Unidade:EUR)

CLASSIFICAÇÃO ECONÓMICA		Dotações Corrigidas	Compromissos assumidos			Despesas Pagas	Diferenças			Grau exerc. orçamental despesas
Código	Descrição		Exercício	Exercícios futuros	Total		Dotação não comprometida	Saldo	Comp. por pagar	
0201210000	Outros bens - Sinalização e Trânsito e Toponímia	15.000,00	4.608,09	0,00	4.608,09	3.956,09	10.391,91	11.043,91	652,00	26,37
0202030100	Espaços de Jogos de Recreio	7.300,00	0,00	0,00	0,00	0,00	7.300,00	7.300,00	0,00	0,00
0202030200	Sinalização e Trânsito	12.800,00	2.997,92	0,00	2.997,92	207,81	9.802,08	12.592,19	2.790,11	1,62
0202030300	Espaço Público - Calçadas e Outros	22.900,00	22.858,72	0,00	22.858,72	20.998,72	41,28	1.901,28	1.860,00	91,70
0202200000	Outros trabalhos especializados	1.000,00	391,30	0,00	391,30	391,30	608,70	608,70	0,00	39,13
0202250000	Outros serviços	1.500,00	0,00	0,00	0,00	0,00	1.500,00	1.500,00	0,00	0,00
0407020000	Associações / Colectividades / Centros de Dia	4.000,00	0,00	0,00	0,00	0,00	4.000,00	4.000,00	0,00	0,00
0701040100	Viadutos, arruamentos e obras complementares	41.000,00	0,00	0,00	0,00	0,00	41.000,00	41.000,00	0,00	0,00
0701040900	Sinalização e trânsito	38.000,00	0,00	0,00	0,00	0,00	38.000,00	38.000,00	0,00	0,00
0701041300	Outros	17.000,00	0,00	0,00	0,00	0,00	17.000,00	17.000,00	0,00	0,00
Total / Transporte: 090000		160.500,00	30.856,03	0,00	30.856,03	25.553,92	129.643,97	134.946,08	5.302,11	15,92
Total Geral / Transporte		2.011.620,72	1.653.532,46	0,00	1.653.532,46	1.577.668,87	358.088,26	433.951,85	75.863,59	78,43

Código Orgânico: 100000 Obras / Protocolos adicionais

Classificação inicial:0000000000 Final:9999999999

Ano:2015

Data inicial: 01/01/2015

Final: 31/12/2015

(Unidade:EUR)

CLASSIFICAÇÃO ECONÓMICA		Dotações Corrigidas	Compromissos assumidos			Despesas Pagas	Diferenças			Grau exerc. orçamental despesas
Código	Descrição		Exercício	Exercícios futuros	Total		Dotação não comprometida	Saldo	Comp. por pagar	
0201210000	Outros bens - Sinalização Trânsito e Toponímia	1,00	0,00	0,00	0,00	0,00	1,00	1,00	0,00	0,00
0202030100	Conservação de Bens	65.056,00	65.011,70	0,00	65.011,70	65.011,70	44,30	44,30	0,00	99,93
0202080000	Locação de outros bens	1,00	0,00	0,00	0,00	0,00	1,00	1,00	0,00	0,00
0202200000	Outros trabalhos especializados	1,00	0,00	0,00	0,00	0,00	1,00	1,00	0,00	0,00
0202250000	Outros serviços	1,00	0,00	0,00	0,00	0,00	1,00	1,00	0,00	0,00
0701030100	Instalações de serviços	1,00	0,00	0,00	0,00	0,00	1,00	1,00	0,00	0,00
0701030200	Instalações desportivas e recreativas	1,00	0,00	0,00	0,00	0,00	1,00	1,00	0,00	0,00
0701030500	Escolas	1,00	0,00	0,00	0,00	0,00	1,00	1,00	0,00	0,00
0701030700	Outros	1,00	0,00	0,00	0,00	0,00	1,00	1,00	0,00	0,00
0701040500	Parques e jardins	1,00	0,00	0,00	0,00	0,00	1,00	1,00	0,00	0,00
0701040600	Instalações desportivas e recreativas	1,00	0,00	0,00	0,00	0,00	1,00	1,00	0,00	0,00
0701040900	Sinalização e trânsito	1,00	0,00	0,00	0,00	0,00	1,00	1,00	0,00	0,00
0701041200	Cemitérios	1,00	0,00	0,00	0,00	0,00	1,00	1,00	0,00	0,00
0701041300	Outros	1,00	0,00	0,00	0,00	0,00	1,00	1,00	0,00	0,00
0701041400	CMC - Orç. Part. Proj. 2 - Passeio Estrada Janes	153.760,00	90.303,49	0,00	90.303,49	90.303,49	63.456,51	63.456,51	0,00	58,73
Total / Transporte: 100000		218.829,00	155.315,19	0,00	155.315,19	155.315,19	63.513,81	63.513,81	0,00	70,98
Total Geral / Transporte		2.230.449,72	1.808.847,65	0,00	1.808.847,65	1.732.984,06	421.602,07	497.465,66	75.863,59	77,70

CONTROLO ORÇAMENTAL - DESPESA

Classificação inicial: 0000000000 Final: 999999999

Data: 19/04/2016

Data inicial: 01/01/2015

Final: 31/12/2015

CLASSIFICAÇÃO ECONÓMICA		Dotações Corrigidas	Compromissos assumidos			Despesas Pagas	Diferenças			Grau exerc. orçamenta
Código	Descrição		Exercício	Exercícios futuros	Total		Dotação não comprometida	Saldo	Comp. por pagar	
0100000000	DESPESAS COM O PESSOAL	884.299,00	863.708,61	0,00	863.708,61	863.708,61	20.590,39	20.590,39	0,00	97,67
0200000000	AQUISIÇÃO DE BENS E SERVIÇOS	911.169,29	792.635,14	0,00	792.635,14	716.952,97	118.534,15	194.216,32	75.682,17	78,68
0300000000	JUROS E OUTROS ENCARGOS	3.100,00	3.095,64	0,00	3.095,64	3.095,64	4,36	4,36	0,00	99,86
0400000000	TRANSFERÊNCIAS CORRENTES	58.502,00	43.516,49	0,00	43.516,49	43.516,49	14.985,51	14.985,51	0,00	74,38
0500000000	SUBSÍDIOS	1.001,00	0,00	0,00	0,00	0,00	1.001,00	1.001,00	0,00	0,00
0700000000	AQUISIÇÃO DE BENS DE CAPITAL	372.378,43	105.891,77	0,00	105.891,77	105.710,35	266.486,66	266.668,08	181,42	28,39
Total Geral		2.230.449,72	1.808.847,65	0,00	1.808.847,65	1.732.984,06	421.602,07	497.465,66	75.863,59	77,70



Modificações Orçamentais

- **Mapa das Modificações da Receita**
- **Mapa das Modificações da Despesa**

MODIFICAÇÕES DO ORÇAMENTO DA RECEITA

Alteração nº 4

Revisão nº 1

Data: 19-04-2016

Classificação Económica		RECEITA			Observações	
Código	Descrição	Previsões Iniciais	Modificações Orçamentais			Previsões Corrigidas
			Inscrições/Reforços	Diminuições/Anulações		
010000000	IMPOSTOS DIRECTOS	60.000,00			78.500,00	
010200000	Outros	60.000,00			78.500,00	
010202000	IMI - Imposto Municipal Sobre Imoveis	60.000,00	20.500,00	2.000,00	78.500,00	
020000000	IMPOSTOS INDIRECTOS	151,00			151,00	
020200000	Outros	151,00			151,00	
020206000	Impostos indirectos específicos das autarquias locais	151,00			151,00	
020206030	Ocupação da via pública	10,00			10,00	
020206050	Publicidade	10,00			10,00	
020206990	Outros	131,00			131,00	
040000000	TAXAS, MULTAS E OUTRAS PENALIDADES	51.260,00			61.060,00	
040100000	Taxas	51.040,00			60.840,00	
040123000	Taxas específicas das autarquias locais	51.040,00			60.840,00	
040123010	Mercados e feiras	10,00			10,00	
040123030	Ocupação da via pública	10,00			10,00	
040123040	Canídeos	12.000,00	2.300,00		14.300,00	
040123990	Outras	39.020,00			46.520,00	
0401239901	Taxas de Secretaria (atestados)	9.000,00	2.200,00		11.200,00	
0401239902	Cemitérios	30.000,00	5.300,00		35.300,00	
0401239903	Fotócopias Certificadas	10,00			10,00	
0401239999	Outros	10,00			10,00	
040200000	Multas e outras penalidades	220,00			220,00	
040201000	Juros de mora	10,00			10,00	
040299000	Multas e penalidades diversas	210,00			210,00	
040299010	Multas - Canideos	200,00			200,00	
040299020	Outras Multas e Penalidades	10,00			10,00	
050000000	RENDIMENTOS DA PROPRIEDADE	10,00			10,00	
050200000	Juros - Sociedades financeiras	10,00			10,00	
050201000	Bancos e outras instituições financeiras	10,00			10,00	

MODIFICAÇÕES DO ORÇAMENTO DA RECEITA

Alteração nº Revisão nº

Data: 19-04-2016

Classificação Económica		RECEITA			Observações	
Código	Descrição	Previsões Iniciais	Modificações Orçamentais			Previsões Corrigidas
			Inscrições/Reforços	Diminuições/Anulações		
0502010100	Banco - Caixa Geral de Depósitos	5,00			5,00	
0502010200	Banco Totta	5,00			5,00	
0600000000	TRANSFERÊNCIAS CORRENTES	1.118.766,29			1.134.866,29	
0603000000	Administração central	301.523,00			300.523,00	
0603010000	Estado	301.523,00			300.523,00	
0603010400	Fundo de Financiamento das Freguesias	278.513,00			278.513,00	
0603010500	DGAL - Venc. Presidente a tempo inteiro	23.000,00		1.000,00	22.000,00	
0603019900	Outras	10,00			10,00	
0605000000	Administração Local	807.238,29			816.238,29	
0605010000	Continente - Câmara Municipal de Cascais	807.238,29			816.238,29	
0605010100	CMC - Contrato Interadministrativo de Delegação de Competências	64.000,00			64.000,00	
0605010200	CMC - Acordo de Execução de Delegação de Competências	74.240,37			74.240,37	
0605010300	CMC - Protocolo Bolsas Sociais	25.000,00			25.000,00	
0605010400	CMC - Protocolo Educação	200.000,00			200.000,00	
0605010500	CMC - Ac. Exec. Del. Competências - Escolas	101.497,92			101.497,92	
0605010600	CMC - Apoio a Actos Eleitorais	8.500,00	9.000,00		17.500,00	
0605012000	CMC - Outras Transferências	334.000,00			334.000,00	
0606000000	Segurança social	10.005,00			18.105,00	
0606020000	IEFP - Instituto de emprego e formação profissional	10.000,00	12.100,00	4.000,00	18.100,00	
0606040000	Outras transferências	5,00			5,00	
0700000000	VENDA DE BENS E SERVIÇOS CORRENTES	667.311,00			583.011,00	
0701000000	Venda de bens	84.005,00			33.505,00	
0701120000	Cemitério	84.000,00			33.500,00	
0701120100	Terrenos para Jazidos	6.000,00		5.500,00	500,00	
0701120200	Gavetões , Ossários e Cendrários	78.000,00		45.000,00	33.000,00	

MODIFICAÇÕES DO ORÇAMENTO DA RECEITA

Alteração nº 4

Revisão nº 1

Data: 19-04-2016

Classificação Económica		RECEITA			Observações	
Código	Descrição	Previsões Iniciais	Modificações Orçamentais			Previsões Corrigidas
			Inscrições/Reforços	Diminuições/Anulações		
0701990000	Outros	5,00			5,00	
0702000000	Serviços	577.281,00			540.881,00	
0702010000	Aluguer de espaços e equipamentos	5,00			5,00	
0702080000	Serviços Sociais, Recreativos, Culturais e de Desporto	577.246,00			540.846,00	
0702080100	Serviços Sociais	500,00			9.000,00	
0702080101	Passeios - Acção Social	500,00	8.500,00		9.000,00	
0702080200	Serviços Recreativos	5,00			5,00	
0702080299	Outros	5,00			5,00	
0702080300	Serviços Culturais	68.005,00			73.905,00	
0702080301	Mensalidades da Escola de Música	68.000,00	5.300,00		73.300,00	
0702080399	Outros	5,00	600,00		605,00	
0702080400	Serviços Desportivos	400.005,00			350.005,00	
0702080401	Complexo desportivo de Alcabideche (CDA)	400.000,00		50.000,00	350.000,00	
0702080499	Outros	5,00			5,00	
0702080500	Serviços Educativos	108.731,00			107.931,00	
0702080501	Mensalidades - AAAF - Alcabideche 1	10.500,00			10.500,00	
0702080502	Mensalidades - AAAF - Alcabideche 2 - Maria Margarida Rodrigues	16.400,00			16.400,00	
0702080503	Mensalidades - AAAF - Alcabideche 3 - Alto da Peça	15.000,00			15.000,00	
0702080504	Mensalidades - AAAF - Alcoitão 1	12.000,00			12.000,00	
0702080505	Mensalidades - AAAF - Bicesse	11.231,00			11.231,00	
0702080506	Mensalidades - CAF Alcabideche 2 - Maria Margarida Rodrigues	3.000,00			3.000,00	
0702080507	Mensalidades - CAF - Alcabideche 3 - Alto da Peça	16.000,00			16.000,00	
0702080508	Mensalidades - CAF - Alcoitão 1	3.500,00			3.500,00	
0702080509	Mensalidades - CAF - Bicesse	2.100,00			2.100,00	
0702080510	Interrupções Lectivas	18.000,00			18.000,00	

MODIFICAÇÕES DO ORÇAMENTO DA RECEITA

Alteração nº 4

Revisão nº 1

Data: 19-04-2016

Classificação Económica		RECEITA			Observações	
Código	Descrição	Previsões Iniciais	Modificações Orçamentais			Previsões Corrigidas
			Inscrições/Reforços	Diminuições/Anulações		
0702080511	Actividades - Ludobiblioteca	1.000,00		800,00	200,00	
0702090000	Serviços específicos das autarquias	30,00			30,00	
0702090400	Trabalhos por conta de particulares	5,00			5,00	
0702090500	Cemitérios	5,00			5,00	
0702090600	Mercados e feiras	5,00			5,00	
0702090900	Canídeos	5,00			5,00	
0702091000	Serviços de Secretaria	5,00			5,00	
0702099900	Outros	5,00			5,00	
0703000000	Rendas	6.025,00			8.625,00	
0703020000	Edifícios	6.020,00			8.620,00	
0703020100	Florista do Cemitério	5,00			5,00	
0703020200	Casa do Guarda do Cemitério	5,00			5,00	
0703020300	Receita BAR - CDA	6.000,00	2.600,00		8.600,00	
0703020400	Aluguer Montepio	5,00			5,00	
0703020500	Aluguer Capela Cemitério	5,00			5,00	
0703990000	Outras	5,00			5,00	
0800000000	OUTRAS RECEITAS CORRENTES	490,00			490,00	
0801000000	Outras	490,00			490,00	
0801990000	Outras	490,00			490,00	
0801990100	Indemnizações por deterioração, roubo e extravió de bens patrimoniais	5,00			5,00	
0801990500	Reembolsos - EDP	5,00			5,00	
0801990600	Reembolsos - Águas de Cascais	5,00			5,00	
0801990800	Reembolsos - Despesas de Seguros	5,00			5,00	
0801990900	Reembolsos / Transferências - C. Emprego	5,00			5,00	
0801991000	Reembolsos - Gás	5,00			5,00	
0801991100	Reembolsos Diversos	150,00			150,00	
0801991200	Alugueres - Ajudas Técnicas	300,00			300,00	

MODIFICAÇÕES DO ORÇAMENTO DA RECEITA

Alteração nº Revisão nº

Data: 19-04-2016

Classificação Económica		RECEITA				Observações
Código	Descrição	Previsões Iniciais	Modificações Orçamentais		Previsões Corrigidas	
			Inscrições/Reforços	Diminuições/Anulações		
0801991300	Indemnizações	5,00			5,00	
0801999900	Outras Receitas Correntes	5,00			5,00	
1000000000	TRANSFERÊNCIAS DE CAPITAL	156.010,00			156.010,00	
1005000000	Administração local	156.010,00			156.010,00	
1005010000	Continente - Câmara Municipal de Cascais	156.010,00			156.010,00	
1005010100	CMC - Contrato Interadministrativo de Delegação de Competências	96.000,00			96.000,00	
1005010200	CMC - Acordo de Execução de Delegação de Competências	60.000,00			60.000,00	
1005011000	CMC - Outras Transferências	10,00			10,00	
1600000000	SALDO DA GERÊNCIA ANTERIOR				216.351,43	
1601000000	Saldo orçamental				216.351,43	
1601010000	Saldo da Gerência		216.351,43		216.351,43	
TOTAL		2.053.998,29	284.751,43	108.300,00	2.230.449,72	

ORGÃO EXECUTIVO

Em 28 de Março 2016

ORGÃO DELIBERATIVO

Em 28 de Abril 2016

MODIFICAÇÕES DO ORÇAMENTO DA DESPESA

010000 - Órgãos da Autarquia - Exec. e A. Freg.

Alteração nº 4

Revisão nº 1

Data: 19-04-2016

Classificação Económica		DESPESA					Observações
Código	Descrição	Dotações Iniciais	Modificações Orçamentais		Reposições Abatidas aos Pagamentos	Dotações Corrigidas	
			Inscrições/Reforços	Diminuições/Anulações			
010000000	DESPESAS COM O PESSOAL	62.431,00				57.131,00	
010100000	Remunerações certas e permanentes	46.590,00				42.990,00	
010101000	Titulares de órgãos de soberania e membros de	36.190,00				32.190,00	
010101010	Executivo da Freguesia	33.550,00	6.600,00	10.000,00		30.150,00	
010101020	Assembleia de Freguesia	2.640,00		600,00		2.040,00	
010111000	Representação	5.760,00	190,00			5.950,00	
010113000	Subsidio de refeição	1.040,00	1.010,00	750,00		1.300,00	
010114000	Subsidio de férias e de Natal	3.600,00	1.000,00	1.050,00		3.550,00	
010200000	Abonos variáveis ou eventuais	8.500,00				8.300,00	
010214000	Outros abonos em numerário ou espécie	8.500,00				8.300,00	
010214010	Membros das mesas de voto (Eleições)	8.500,00		200,00		8.300,00	
010300000	Segurança social	7.341,00				5.841,00	
010305000	Contribuições para a segurança social	7.341,00				5.841,00	
010305020	Segurança social do pessoal em regime de contrato de trabalho em funções públicas (RCTFP)	7.341,00				5.841,00	
010305021	Caixa Geral de Aposentações	7.340,00		1.500,00		5.840,00	
010305022	Segurança social - Regime geral	1,00				1,00	
020000000	AQUISIÇÃO DE BENS E SERVIÇOS	9.350,00				8.150,00	
020100000	Aquisição de bens	6.700,00				6.500,00	
020105000	Alimentação - Refeições confeccionadas	4.000,00		800,00		3.200,00	
020106000	Alimentação - Géneros para confeccionar	100,00		90,00		10,00	
020115000	Prémios, condecorações e ofertas	2.500,00		810,00		1.690,00	
020121000	Outros bens	100,00	1.500,00			1.600,00	
020200000	Aquisição de serviços	2.650,00				1.650,00	
020210000	Transportes	750,00		700,00		50,00	
020211000	Representação dos serviços	500,00				500,00	
020213000	Deslocações e estadas	500,00		300,00		200,00	
020225000	Outros serviços	900,00				900,00	

MODIFICAÇÕES DO ORÇAMENTO DA DESPESA

010000 - Orgãos da Autarquia - Exec. e A. Freg.

Alteração nº Revisão nº

Data: 19-04-2016

Classificação Económica		DESPESA					Observações
Código	Descrição	Dotações Iniciais	Modificações Orçamentais		Reposições Abatidas aos Pagamentos	Dotações Corrigidas	
			Inscrições/Reforços	Diminuições/Anulações			
0400000000	TRANSFERÊNCIAS CORRENTES	1,00				1,00	
0407000000	Instituições sem fins lucrativos	1,00				1,00	
0407030000	Instituições Relegiosas	1,00				1,00	
TOTAL ORGÃO 010000		71.782,00	10.300,00	16.800,00	0,00	65.282,00	

MODIFICAÇÕES DO ORÇAMENTO DA DESPESA

020000 - Junta - Sede (Secretaria / Tesouraria)

Alteração nº 4

Revisão nº 1

Data: 19-04-2016

Classificação Económica		DESPESA					Observações
Código	Descrição	Dotações Iniciais	Modificações Orçamentais		Reposições Abatidas aos Pagamentos	Dotações Corrigidas	
			Inscrições/Reforços	Diminuições/Anulações			
010000000	DESPESAS COM O PESSOAL	193.337,00				208.468,00	
010100000	Remunerações certas e permanentes	115.254,00				126.154,00	
010104000	Pessoal do quadro - Regime Contrato Individual (RCTFP)	72.753,00				71.953,00	
0101040100	Pessoal em funções	72.750,00		800,00		71.950,00	
0101040200	Alterações obrigatórias de posicionamento remuneratório	1,00				1,00	
0101040300	Alterações facultativas de posicionamento remuneratório	1,00				1,00	
0101040400	Recrutamento de pessoal para novos postos de trabalho	1,00				1,00	
010106000	Pessoal contratado a termo	1,00				12.001,00	
0101060100	Pessoal em funções	1,00	12.000,00			12.001,00	
0101070000	Pessoal em regime de tarefa ou avença	23.000,00	6.250,00	6.150,00		23.100,00	
0101130000	Subsidio de refeição	7.300,00		1.500,00		5.800,00	
0101140000	Subsidio de férias e de Natal	12.200,00	1.500,00	400,00		13.300,00	
010200000	Abonos variáveis ou eventuais	6.612,00				5.443,00	
0102020000	Horas extraordinárias	1.450,00		950,00		500,00	
0102040000	Ajudas de custo	50,00		49,00		1,00	
0102050000	Abono para falhas	5.100,00		170,00		4.930,00	
0102120000	Indemnizações por cessação de funções	1,00				1,00	
010213000	Outros suplementos e prémios	11,00				11,00	
0102130100	Prémios de desempenho	1,00				1,00	
0102130200	Outros	10,00				10,00	
010300000	Segurança social	71.471,00				76.871,00	
0103020000	Outros encargos com a saúde	500,00		400,00		100,00	
0103030000	Subsidio familiar a criança e jovens	1.020,00		200,00		820,00	
0103050000	Contribuições para a segurança social	66.201,00				70.251,00	

MODIFICAÇÕES DO ORÇAMENTO DA DESPESA

020000 - Junta - Sede (Secretaria / Tesouraria)

Alteração nº 4

Revisão nº 1

Data: 19-04-2016

Classificação Económica		DESPESA					Observações
Código	Descrição	Dotações Iniciais	Modificações Orçamentais		Reposições Abatidas aos Pagamentos	Dotações Corrigidas	
			Inscrições/Reforços	Diminuições/Anulações			
0103050100	Assistência na doença dos funcionarios públicos (ADSE)	44.500,00	35.000,00	34.000,00		45.500,00	
0103050200	Segurança social do pessoal em regime de contrato de trabalho em funções públicas (RCTFP)	21.701,00				24.751,00	
0103050201	Caixa Geral de Aposentações	21.700,00	50,00	500,00		21.250,00	
0103050202	Segurança social - Regime geral	1,00	3.500,00			3.501,00	
0103090000	Seguros	3.750,00				5.700,00	
0103090100	Seguros de acidentes de trabalho	3.750,00	1.950,00		837,76	5.700,00	
0200000000	AQUISIÇÃO DE BENS E SERVIÇOS	148.605,00				149.275,00	
0201000000	Aquisição de bens	20.354,00				28.474,00	
0201020000	Combustíveis e lubrificantes	4.951,00				1.901,00	
0201020100	Gasolina	2.350,00		1.300,00		1.050,00	
0201020200	Gasóleo	2.500,00		1.800,00		700,00	
0201020300	Gás	100,00	50,00			150,00	
0201029900	Outros	1,00				1,00	
0201040000	Limpeza e higiene	1.500,00			33,21	1.500,00	
0201050000	Alimentação - Refeições confeccionadas	200,00	1.600,00	100,00		1.700,00	
0201060000	Alimentação - Géneros para confeccionar	50,00		40,00		10,00	
0201070000	Vestuário e artigos pessoais	1,00				1,00	
0201080000	Material de escritório	8.800,00	3.000,00	6.000,00		5.800,00	
0201100000	Produtos vendidos nas farmácias	1,00				1,00	
0201150000	Prémios, condecorações e ofertas	1,00				1,00	
0201170000	Ferramentas e utensílios	1.000,00				1.000,00	
0201180000	Livros e documentação técnica	750,00		200,00		550,00	
0201190000	Artigos honoríficos e de decoração	100,00		90,00		10,00	
0201210000	Outros bens	3.000,00	15.000,00	2.000,00	224,90	16.000,00	
0202000000	Aquisição de serviços	128.251,00				120.801,00	
0202010000	Encargos das instalações (Agua e Energia)	9.000,00		3.000,00	16,19	6.000,00	

MODIFICAÇÕES DO ORÇAMENTO DA DESPESA

020000 - Junta - Sede (Secretaria / Tesouraria)

Alteração nº 4

Revisão nº 1

Data: 19-04-2016

Classificação Económica		DESPESA					Observações
Código	Descrição	Dotações Iniciais	Modificações Orçamentais		Reposições Abatidas aos Pagamentos	Dotações Corrigidas	
			Inscrições/Reforços	Diminuições/Anulações			
0202020000	Limpeza e higiene	30.800,00	3.300,00	13.300,00		20.800,00	
0202030000	Conservação de bens	2.500,00				3.200,00	
0202030100	Conservação de Bens	2.500,00	700,00			3.200,00	
0202080000	Locação de outros bens	4.300,00	1.400,00			5.700,00	
0202090000	Comunicações	17.000,00	4.600,00		28,66	21.600,00	
0202100000	Transportes	750,00		300,00		450,00	
0202110000	Representação dos serviços	1,00				1,00	
0202120000	Seguros	7.000,00		4.500,00		2.500,00	
0202130000	Deslocações e estadas	50,00				50,00	
0202140000	Estudos, pareceres, projectos e consultadoria	25.000,00	7.650,00	6.000,00	3.690,00	26.650,00	
0202150000	Formação	1.500,00		800,00		700,00	
0202170000	Publicidade	1.500,00	500,00		184,50	2.000,00	
0202180000	Vigilância e segurança	5.000,00		2.800,00		2.200,00	
0202190000	Assistência técnica	8.200,00	100,00			8.300,00	
0202200000	Outros trabalhos especializados	750,00	1.300,00			2.050,00	
0202220000	Serviços de saúde	1.400,00	3.800,00			5.200,00	
0202240000	Encargos de cobrança de receitas	1.000,00	500,00			1.500,00	
0202250000	Outros serviços	12.500,00	1.400,00	2.000,00	5.978,06	11.900,00	
0300000000	JUROS E OUTROS ENCARGOS	3.300,00				3.100,00	
0306000000	Outros encargos financeiros	3.300,00				3.100,00	
0306010000	Outros encargos financeiros	3.300,00	1.600,00	1.800,00		3.100,00	
0700000000	AQUISIÇÃO DE BENS DE CAPITAL	13.800,00				16.951,43	
0701000000	Investimentos	13.800,00				16.951,43	
0701070000	Equipamento de informática	7.500,00	2.051,43			9.551,43	
0701080000	Software Informático	4.500,00				4.500,00	
0701090000	Equipamento administrativo	50,00				50,00	
0701100000	Equipamento básico	50,00				1.050,00	
0701100200	Outro	50,00	1.000,00			1.050,00	

MODIFICAÇÕES DO ORÇAMENTO DA DESPESA

020000 - Junta - Sede (Secretaria / Tesouraria)

Alteração nº Revisão nº

Data: 19-04-2016

Classificação Económica		DESPESA					Observações
Código	Descrição	Dotações Iniciais	Modificações Orçamentais		Reposições Abatidas aos Pagamentos	Dotações Corrigidas	
			Inscrições/Reforços	Diminuições/Anulações			
0701110000	Ferramentas e utensílios	1.500,00		500,00		1.000,00	
0701150000	Outros investimentos	200,00	600,00			800,00	
TOTAL ORGÃO 020000		359.042,00	110.401,43	91.649,00	10.993,28	377.794,43	

MODIFICAÇÕES DO ORÇAMENTO DA DESPESA

030000 - Escola de Musica e Montepio

Alteração nº 4

Revisão nº 1

Data: 19-04-2016

Classificação Económica		DESPESA					Observações
Código	Descrição	Dotações Iniciais	Modificações Orçamentais		Reposições Abatidas aos Pagamentos	Dotações Corrigidas	
			Inscrições/Reforços	Diminuições/Anulações			
010000000	DESPESAS COM O PESSOAL	51.955,00				66.806,00	
010100000	Remunerações certas e permanentes	42.050,00				54.600,00	
010106000	Pessoal contratado a termo resolutivo	34.500,00				46.400,00	
0101060100	Pessoal em funções	34.500,00	11.900,00			46.400,00	
0101070000	Pessoal em regime de tarefa ou avença	1.000,00		900,00		100,00	
0101130000	Subsidio de refeição	450,00	150,00			600,00	
0101140000	Subsidio de férias e de Natal	6.100,00	1.400,00			7.500,00	
010200000	Abonos variáveis ou eventuais	5,00				5,00	
0102120000	Indemnizações por cessação de funções	5,00				5,00	
010300000	Segurança social	9.900,00				12.201,00	
010305000	Contribuições para a segurança social	9.700,00				12.200,00	
010305020	Segurança social do pessoal em regime de contrato de trabalho	9.700,00				12.200,00	
0103050202	Segurança social - Regime geral	9.700,00	2.500,00			12.200,00	
010309000	Seguros	200,00				1,00	
0103090100	Seguros de acidentes de trabalho	200,00		199,00		1,00	
020000000	AQUISIÇÃO DE BENS E SERVIÇOS	13.314,00				11.555,00	
020100000	Aquisição de bens	3.700,00				358,00	
0201040000	Limpeza e higiene	250,00		100,00		150,00	
0201050000	Alimentação - Refeições confeccionadas	500,00		499,00		1,00	
0201080000	Material de escritório	100,00		99,00		1,00	
0201150000	Prémios, condecorações e ofertas	100,00		95,00		5,00	
0201170000	Ferramentas e utensílios	1.000,00		900,00		100,00	
0201200000	Material de educação, cultura e recreio	750,00		749,00		1,00	
0201210000	Outros bens	1.000,00		900,00		100,00	
020200000	Aquisição de serviços	9.614,00				11.197,00	
0202010000	Encargos das instalações (Agua e Energia)	3.800,00			151,77	3.800,00	
0202020000	Limpeza e higiene	500,00		499,00		1,00	

MODIFICAÇÕES DO ORÇAMENTO DA DESPESA

030000 - Escola de Musica e Montepio

Alteração nº 4

Revisão nº 1

Data: 19-04-2016

Classificação Económica		DESPESA					Observações
Código	Descrição	Dotações Iniciais	Modificações Orçamentais		Reposições Abatidas aos Pagamentos	Dotações Corrigidas	
			Inscrições/Reforços	Diminuições/Anulações			
0202030000	Conservação de bens	1.500,00				5.250,00	
0202030100	Conservação de Bens	1.500,00	6.000,00	2.250,00		5.250,00	
0202050000	Locação de material de informática	1,00				1,00	
0202080000	Locação de outros bens	1,00	150,00			151,00	
0202100000	Transportes	1,00				1,00	
0202120000	Seguros	2.600,00	340,00	1.200,00		1.740,00	
0202130000	Deslocações e estadas	200,00		199,00		1,00	
0202170000	Publicidade	1,00				1,00	
0202180000	Vigilância e segurança	10,00		9,00		1,00	
0202200000	Outros trabalhos especializados	500,00		350,00		150,00	
0202250000	Outros serviços	500,00		400,00		100,00	
0700000000	AQUISIÇÃO DE BENS DE CAPITAL	1.003,00				1.403,00	
0701000000	Investimentos	1.003,00				1.403,00	
0701070000	Equipamento de informática	1,00				1,00	
0701080000	Software Informático	1,00				1,00	
0701110000	Ferramentas e utensílios	1.000,00	400,00		0,42	1.400,00	
0701130000	Investimentos incorpóreos	1,00				1,00	
TOTAL ORGÃO 030000		66.272,00	22.840,00	9.348,00	152,19	79.764,00	

MODIFICAÇÕES DO ORÇAMENTO DA DESPESA

040100 - Complexo Desportivo de Alcabideche

Alteração nº 4

Revisão nº 1

Data: 19-04-2016

Classificação Económica		DESPESA					Observações
Código	Descrição	Dotações Iniciais	Modificações Orçamentais		Reposições Abatidas aos Pagamentos	Dotações Corrigidas	
			Inscrições/Reforços	Diminuições/Anulações			
010000000	DESPESAS COM O PESSOAL	85.559,00				99.591,00	
010100000	Remunerações certas e permanentes	80.401,00				94.881,00	
0101040000	Pessoal do quadro - Regime Contrato Individual (RCTFP)	16.500,00				16.500,00	
0101040100	Pessoal em funções	16.500,00				16.500,00	
0101060000	Pessoal contratado a termo	1,00				501,00	
0101060100	Pessoal em funções	1,00	500,00			501,00	
0101070000	Pessoal em regime de tarefa ou avença	60.000,00	14.100,00			74.100,00	
0101130000	Subsidio de refeição	1.100,00		120,00		980,00	
0101140000	Subsidio de férias e de Natal	2.800,00				2.800,00	
0102000000	Abonos variáveis ou eventuais	205,00				6,00	
0102020000	Horas extraordinárias	200,00		199,00		1,00	
0102040000	Ajudas de custo	1,00				1,00	
0102050000	Abono para falhas	1,00				1,00	
0102110000	Subsidio de turno	1,00				1,00	
0102120000	Indemnizações por cessação de funções	1,00				1,00	
0102130000	Outros suplementos e prémios	1,00				1,00	
0102130200	Outros	1,00				1,00	
0103000000	Segurança social	4.953,00				4.704,00	
0103020000	Outros encargos com a saúde	250,00		249,00		1,00	
0103030000	Subsidio familiar a criança e jovens	1,00				1,00	
0103050000	Contribuições para a segurança social	4.701,00				4.701,00	
0103050200	Segurança social do pessoal em regime de contrato de trabalho em funções públicas (RCTFP)	4.701,00				4.701,00	
0103050201	Caixa Geral de Aposentações	1,00				1,00	
0103050202	Segurança social - Regime geral	4.700,00			3,00	4.700,00	
0103090000	Seguros	1,00				1,00	
0103090100	Seguros de acidentes de trabalho	1,00				1,00	

MODIFICAÇÕES DO ORÇAMENTO DA DESPESA

040100 - Complexo Desportivo de Alcabideche

Alteração nº 4

Revisão nº 1

Data: 19-04-2016

Classificação Económica		DESPESA					Observações
Código	Descrição	Dotações Iniciais	Modificações Orçamentais		Reposições Abatidas aos Pagamentos	Dotações Corrigidas	
			Inscrições/Reforços	Diminuições/Anulações			
0200000000	AQUISIÇÃO DE BENS E SERVIÇOS	351.821,00				329.171,00	
0201000000	Aquisição de bens	88.505,00				78.805,00	
0201020000	Combustíveis e lubrificantes	60.000,00				57.850,00	
0201020300	Gás	60.000,00		2.150,00		57.850,00	
0201040000	Limpeza e higiene	7.000,00		1.000,00	176,73	6.000,00	
0201050000	Alimentação - Refeições confeccionadas	1,00				1,00	
0201060000	Alimentação - Géneros para confeccionar	1,00				1,00	
0201070000	Vestuário e artigos pessoais	1,00	1.800,00			1.801,00	
0201080000	Material de escritório	500,00				500,00	
0201090000	Produtos químicos e farmacêuticos	15.000,00		5.050,00		9.950,00	
0201100000	Produtos vendidos nas farmácias	1,00				1,00	
0201110000	Material de consumo clínico	1,00				1,00	
0201170000	Ferramentas e utensílios	1.000,00	500,00	900,00		600,00	
0201200000	Material de educação, cultura e recreio	2.000,00		1.900,00		100,00	
0201210000	Outros bens	3.000,00		1.000,00	68,82	2.000,00	
0202000000	Aquisição de serviços	263.316,00				250.366,00	
0202010000	Encargos das instalações (Água e Energia)	10,00				10,00	
0202020000	Limpeza e higiene	86.000,00	5.000,00	21.500,00	498,67	69.500,00	
0202030000	Conservação de bens	33.800,00				49.100,00	
0202030100	Conservação de Bens	33.800,00	15.300,00		6.003,40	49.100,00	
0202060000	Locação de material de transporte	1,00				1,00	
0202080000	Locação de outros bens	1,00				1,00	
0202090000	Comunicações	1.000,00		950,00		50,00	
0202100000	Transportes	500,00		450,00		50,00	
0202120000	Seguros	12.000,00	1.350,00	1.000,00		12.350,00	
0202150000	Formação	1,00				1,00	
0202160000	Seminários, exposições e similares	1,00				1,00	
0202170000	Publicidade	1,00				1,00	

MODIFICAÇÕES DO ORÇAMENTO DA DESPESA

040100 - Complexo Desportivo de Alcabideche

Alteração nº 4

Revisão nº 1

Data: 19-04-2016

Classificação Económica		DESPESA					Observações
Código	Descrição	Dotações Iniciais	Modificações Orçamentais		Reposições Abatidas aos Pagamentos	Dotações Corrigidas	
			Inscrições/Reforços	Diminuições/Anulações			
0202180000	Vigilância e segurança	600,00		400,00		200,00	
0202190000	Assistência técnica	12.400,00	2.650,00			15.050,00	
0202200000	Outros trabalhos especializados	115.000,00	6.550,00	19.500,00	402,95	102.050,00	
0202240000	Encargos de cobrança de receitas	1,00				1,00	
0202250000	Outros serviços	2.000,00			66,00	2.000,00	
0700000000	AQUISIÇÃO DE BENS DE CAPITAL	3.151,00				12.302,00	
0701000000	Investimentos	3.151,00				12.302,00	
0701030000	Edifícios	51,00				51,00	
0701030200	Instalações desportivas e recreativas	50,00				50,00	
0701030700	Outros	1,00				1,00	
0701070000	Equipamento de informática	1.500,00	2.000,00	3.450,00		50,00	
0701080000	Software Informático	1.200,00	4.200,00			5.400,00	
0701090000	Equipamento administrativo	200,00		199,00		1,00	
0701100000	Equipamento básico	100,00				6.400,00	
0701100200	Outro	100,00	6.300,00			6.400,00	
0701110000	Ferramentas e utensílios	100,00	300,00			400,00	
TOTAL ORGÃO 040100		440.531,00	60.550,00	60.017,00	7.219,57	441.064,00	

MODIFICAÇÕES DO ORÇAMENTO DA DESPESA

040200 - Acções Desportivas, Associativismo, Juventude e Cultura

Alteração nº 4

Revisão nº 1

Data: 19-04-2016

Classificação Económica		DESPESA					Observações
Código	Descrição	Dotações Iniciais	Modificações Orçamentais		Reposições Abatidas aos Pagamentos	Dotações Corrigidas	
			Inscrições/Reforços	Diminuições/Anulações			
0200000000	AQUISIÇÃO DE BENS E SERVIÇOS	22.790,00				25.290,00	
0201000000	Aquisição de bens	5.500,00				7.500,00	
0201050000	Alimentação - Refeições confeccionadas	2.500,00	2.300,00			4.800,00	
0201150000	Prémios, condecorações e ofertas	3.000,00		300,00		2.700,00	
0202000000	Aquisição de serviços	17.290,00				17.790,00	
0202080000	Locação de outros bens	1.000,00	4.000,00		2.214,00	5.000,00	
0202100000	Transportes	13.800,00		6.000,00		7.800,00	
0202120000	Seguros	490,00				490,00	
0202200000	Outros trabalhos especializados	1.000,00	800,00			1.800,00	
0202250000	Outros serviços	1.000,00	1.700,00			2.700,00	
0400000000	TRANSFERÊNCIAS CORRENTES	25.000,00				25.000,00	
0407000000	Instituições sem fins lucrativos	25.000,00				25.000,00	
0407020000	Associações / Colectividades / Centros de Dia	25.000,00				25.000,00	
TOTAL ORGÃO 040200		47.790,00	8.800,00	6.300,00	2.214,00	50.290,00	

MODIFICAÇÕES DO ORÇAMENTO DA DESPESA

050100 - AEC / AAF / CAF e Ludobibliotecas

Alteração nº 4

Revisão nº 1

Data: 19-04-2016

Classificação Económica		DESPESA					Observações
Código	Descrição	Dotações Iniciais	Modificações Orçamentais		Reposições Abatidas aos Pagamentos	Dotações Corrigidas	
			Inscrições/Reforços	Diminuições/Anulações			
010000000	DESPESAS COM O PESSOAL	263.051,00				313.301,00	
010100000	Remunerações certas e permanentes	213.301,00				256.301,00	
010106000	Pessoal contratado a termo resolutivo	172.000,00				193.500,00	
0101060100	Pessoal em funções	172.000,00	21.500,00			193.500,00	
0101070000	Pessoal em regime de tarefa ou avença	1.800,00	1.000,00			2.800,00	
0101090000	Pessoal em qualquer outra situação	1,00				1,00	
0101130000	Subsidio de refeição	9.500,00	3.350,00			12.850,00	
0101140000	Subsidio de férias e de Natal	30.000,00	17.150,00			47.150,00	
010200000	Abonos variáveis ou eventuais					100,00	
0102020000	Horas extraordinárias		1.000,00	900,00		100,00	
010300000	Segurança social	49.750,00				56.900,00	
010305000	Contribuições para a segurança social	48.000,00				56.850,00	
0103050200	Segurança social do pessoal em regime de contrato de trabalho	48.000,00				56.850,00	
0103050202	Segurança social - Regime geral	48.000,00	8.850,00			56.850,00	
010309000	Seguros	1.750,00				50,00	
0103090100	Seguros de acidentes de trabalho	1.750,00		1.700,00		50,00	
020000000	AQUISIÇÃO DE BENS E SERVIÇOS	22.000,00				25.001,00	
020100000	Aquisição de bens	5.300,00				3.000,00	
0201040000	Limpeza e higiene	1.500,00				1.500,00	
0201080000	Material de escritório	300,00	800,00	200,00		900,00	
0201200000	Material de educação, cultura e recreio	3.000,00		2.900,00		100,00	
0201210000	Outros bens	500,00				500,00	
020200000	Aquisição de serviços	16.700,00				22.001,00	
0202010000	Encargos das instalações (Agua e Energia)	1.000,00	600,00			1.600,00	
0202020000	Limpeza e higiene	200,00		199,00		1,00	
020203000	Conservação de bens	11.200,00				11.200,00	
0202030100	Conservação de Bens	11.200,00				11.200,00	

MODIFICAÇÕES DO ORÇAMENTO DA DESPESA
050100 - AEC / AAF / CAF e Ludobibliotecas

Alteração nº

4

Revisão nº

1

Data: 19-04-2016

Classificação Económica		DESPESA					Observações
Código	Descrição	Dotações Iniciais	Modificações Orçamentais		Reposições Abatidas aos Pagamentos	Dotações Corrigidas	
			Inscrições/Reforços	Diminuições/Anulações			
020210000	Transportes	1.500,00	4.300,00			5.800,00	
020212000	Seguros	2.550,00		2.000,00		550,00	
020218000	Vigilância e segurança	100,00				100,00	
020220000	Outros trabalhos especializados	50,00	500,00			550,00	
020225000	Outros serviços	100,00	2.100,00			2.200,00	
TOTAL ORGÃO 050100		285.051,00	61.150,00	7.899,00	0,00	338.302,00	

MODIFICAÇÕES DO ORÇAMENTO DA DESPESA

050200 - Escolas / Jardins Infância

Alteração nº 4

Revisão nº 1

Data: 19-04-2016

Classificação Económica		DESPESA					Observações
Código	Descrição	Dotações Iniciais	Modificações Orçamentais		Reposições Abatidas aos Pagamentos	Dotações Corrigidas	
			Inscrições/Reforços	Diminuições/Anulações			
010000000	DESPESAS COM O PESSOAL	29.304,00				27.345,00	
010100000	Remunerações certas e permanentes	23.752,00				22.252,00	
0101040000	Pessoal do quadro - Regime Contrato Individual (RCTFP)	19.400,00				18.200,00	
0101040100	Pessoal em funções	19.400,00		1.200,00		18.200,00	
0101060000	Pessoal contratado a termo	1,00				1,00	
0101060100	Pessoal em funções	1,00				1,00	
0101070000	Pessoal em regime de tarefa ou avença	1,00				1,00	
0101130000	Subsidio de refeição	1.100,00		100,00		1.000,00	
0101140000	Subsidio de férias e de Natal	3.250,00		200,00		3.050,00	
0102000000	Abonos variáveis ou eventuais	50,00				50,00	
0102020000	Horas extraordinárias	50,00				50,00	
0103000000	Segurança social	5.502,00				5.043,00	
0103020000	Outros encargos com a saúde	100,00		99,00		1,00	
0103050000	Contribuições para a segurança social	5.401,00				5.041,00	
0103050200	Segurança social do pessoal em regime de contrato de trabalho em funções públicas (RCTFP)	5.401,00				5.041,00	
0103050201	Caixa Geral de Aposentações	5.400,00		360,00		5.040,00	
0103050202	Segurança social - Regime geral	1,00				1,00	
0103090000	Seguros	1,00				1,00	
0103090100	Seguros de acidentes de trabalho	1,00				1,00	
0200000000	AQUISIÇÃO DE BENS E SERVIÇOS	117.601,92				112.860,92	
0201000000	Aquisição de bens	9.834,20				18.734,20	
0201040000	Limpeza e higiene	5.830,20	7.400,00		482,85	13.230,20	
0201050000	Alimentação - Refeições confeccionadas	1,00				1,00	
0201060000	Alimentação - Géneros para confeccionar	1,00				1,00	
0201080000	Material de escritório	2.000,00				2.000,00	
0201150000	Prémios, condecorações e ofertas	1,00	2.500,00			2.501,00	

MODIFICAÇÕES DO ORÇAMENTO DA DESPESA

050200 - Escolas / Jardins Infância

Alteração nº 4

Revisão nº 1

Data: 19-04-2016

Classificação Económica		DESPESA					Observações
Código	Descrição	Dotações Iniciais	Modificações Orçamentais		Reposições Abatidas aos Pagamentos	Dotações Corrigidas	
			Inscrições/Reforços	Diminuições/Anulações			
0201170000	Ferramentas e utensílios	1,00				1,00	
0201200000	Material de educação, cultura e recreio	1.500,00		1.000,00		500,00	
0201210000	Outros bens	500,00				500,00	
0202000000	Aquisição de serviços	107.767,72				94.126,72	
0202030000	Conservação de bens	93.667,72				86.426,72	
0202030100	Conservação de Bens	93.667,72		7.241,00		86.426,72	
0202100000	Transportes	12.400,00		11.100,00	185,00	1.300,00	
0202200000	Outros trabalhos especializados	1.500,00	4.700,00			6.200,00	
0202250000	Outros serviços	200,00				200,00	
0400000000	TRANSFERÊNCIAS CORRENTES	200,00				1.200,00	
0407000000	Instituições sem fins lucrativos	200,00				1.200,00	
0407010000	Escolas / Jardins de Infância	200,00				1.200,00	
0407010100	Transferências - Gestão	200,00	1.000,00			1.200,00	
TOTAL ORGÃO 050200		147.105,92	15.600,00	21.300,00	667,85	141.405,92	

MODIFICAÇÕES DO ORÇAMENTO DA DESPESA

060000 - Acção Social

Alteração nº 4

Revisão nº 1

Data: 19-04-2016

Classificação Económica		DESPESA					Observações
Código	Descrição	Dotações Iniciais	Modificações Orçamentais		Reposições Abatidas aos Pagamentos	Dotações Corrigidas	
			Inscrições/Reforços	Diminuições/Anulações			
010000000	DESPESAS COM O PESSOAL	51.604,00				50.844,00	
010100000	Remunerações certas e permanentes	44.600,00				44.540,00	
0101040000	Pessoal dos quadro - Regime Contrato Individual (RCTFP)	16.500,00				16.440,00	
0101040100	Pessoal em funções	16.500,00		60,00		16.440,00	
0101060000	Pessoal contratado a termo	8.350,00				8.350,00	
0101060100	Pessoal em funções	8.350,00				8.350,00	
0101070000	Pessoal em regime de tarefa ou avença	13.500,00				13.500,00	
0101130000	Subsidio de refeição	2.100,00				2.100,00	
0101140000	Subsidio de férias e de Natal	4.150,00				4.150,00	
0102000000	Abonos variáveis ou eventuais	2,00				2,00	
0102020000	Horas extraordinárias	1,00				1,00	
0102130000	Outros suplementos e prémios	1,00				1,00	
0102130200	Outros	1,00				1,00	
0103000000	Segurança social	7.002,00				6.302,00	
0103020000	Outros encargos com a saúde	50,00				50,00	
0103030000	Subsidio familiar a criança e jovens	1,00				1,00	
0103050000	Contribuições para a segurança social	6.950,00				6.250,00	
0103050200	Segurança social do pessoal em regime de contrato de trabalho em funções públicas (RCTFP)	6.950,00				6.250,00	
0103050201	Caixa Geral de Aposentações	4.600,00				4.600,00	
0103050202	Segurança social - Regime geral	2.350,00		700,00		1.650,00	
0103090000	Seguros	1,00				1,00	
0103090100	Seguros de acidentes de trabalho	1,00				1,00	
0200000000	AQUISIÇÃO DE BENS E SERVIÇOS	24.850,00				22.816,00	
0201000000	Aquisição de bens	5.850,00				5.600,00	
0201050000	Alimentação - Refeições confeccionadas	4.000,00				4.000,00	
0201060000	Alimentação - Géneros para confeccionar	500,00				500,00	

MODIFICAÇÕES DO ORÇAMENTO DA DESPESA

060000 - Acção Social

Alteração nº 4

Revisão nº 1

Data: 19-04-2016

Classificação Económica		DESPESA					Observações
Código	Descrição	Dotações Iniciais	Modificações Orçamentais		Reposições Abatidas aos Pagamentos	Dotações Corrigidas	
			Inscrições/Reforços	Diminuições/Anulações			
020110000	Produtos vendidos nas farmácias	500,00		450,00		50,00	
020115000	Prémios, condecorações e ofertas	750,00				750,00	
020121000	Outros bens	100,00	200,00			300,00	
020200000	Aquisição de serviços	19.000,00				17.216,00	
020203000	Conservação de bens	2.100,00				5,00	
020203100	Conservação de Bens	2.100,00		2.095,00		5,00	
020210000	Transportes	16.000,00		7.700,00		8.300,00	
020213000	Deslocações e estadas	200,00		190,00		10,00	
020215000	Formação	150,00		149,00		1,00	
020220000	Outros trabalhos especializados	500,00				500,00	
020225000	Outros serviços	50,00	8.350,00			8.400,00	
040000000	TRANSFERÊNCIAS CORRENTES	26.000,00				28.300,00	
040700000	Instituições sem fins lucrativos	1.000,00				3.300,00	
040702000	Associações / Colectividades / Centros de Dia	1.000,00	2.300,00			3.300,00	
040800000	Famílias e Outras Entidades	25.000,00				25.000,00	
040802000	Outras Entidades	25.000,00			13,26	25.000,00	
050000000	SUBSÍDIOS	1.000,00				1.000,00	
050200000	Instituições sem fins lucrativos	1.000,00				1.000,00	
050202000	Apoio ao Funcionamento Assoc. / Centros de Dia	1.000,00				1.000,00	
TOTAL ORGÃO 060000		103.454,00	10.850,00	11.344,00	13,26	102.960,00	

MODIFICAÇÕES DO ORÇAMENTO DA DESPESA

070000 - Salubridade

Alteração nº 4

Revisão nº 1

Data: 19-04-2016

Classificação Económica		DESPESA					Observações
Código	Descrição	Dotações Iniciais	Modificações Orçamentais		Reposições Abatidas aos Pagamentos	Dotações Corrigidas	
			Inscrições/Reforços	Diminuições/Anulações			
010000000	DESPESAS COM O PESSOAL	59.562,00				60.813,00	
010100000	Remunerações certas e permanentes	47.851,00				48.701,00	
0101040000	Pessoal do quadro - Regime Contrato Individual (RCTFP)	20.900,00				20.900,00	
0101040100	Pessoal em funções	20.900,00				20.900,00	
0101060000	Pessoal contratado a termo	1,00				1,00	
0101060100	Pessoal em funções	1,00				1,00	
0101070000	Pessoal em regime de tarefa ou avença	19.300,00	1.750,00			21.050,00	
0101130000	Subsidio de refeição	4.150,00		900,00		3.250,00	
0101140000	Subsidio de férias e de Natal	3.500,00				3.500,00	
0102000000	Abonos variáveis ou eventuais	4.400,00				4.700,00	
0102020000	Horas extraordinárias	4.400,00	300,00			4.700,00	
0103000000	Segurança social	7.311,00				7.412,00	
0103020000	Outros encargos com a saúde	100,00		99,00		1,00	
0103030000	Subsidio familiar a criança e jovens	360,00				360,00	
0103050000	Contribuições para a segurança social	6.851,00				7.051,00	
0103050200	Segurança social do pessoal em regime de contrato de trabalho em funções públicas (RCTFP)	6.851,00				7.051,00	
0103050201	Caixa Geral de Aposentações	6.850,00	200,00			7.050,00	
0103050202	Segurança social - Regime geral	1,00				1,00	
0200000000	AQUISIÇÃO DE BENS E SERVIÇOS	35.600,00				25.250,00	
0201000000	Aquisição de bens	4.050,00				3.300,00	
0201020000	Combustíveis e lubrificantes	200,00				400,00	
0201020100	Gasolina	100,00				100,00	
0201020200	Gasóleo	100,00				100,00	
0201020300	Gás		200,00			200,00	
0201070000	Vestuário e artigos pessoais	1.500,00		500,00		1.000,00	
0201090000	Produtos químicos e farmacêuticos	100,00	50,00			150,00	

MODIFICAÇÕES DO ORÇAMENTO DA DESPESA

070000 - Salubridade

Alteração nº 4

Revisão nº 1

Data: 19-04-2016

Classificação Económica		DESPESA					Observações
Código	Descrição	Dotações Iniciais	Modificações Orçamentais		Reposições Abatidas aos Pagamentos	Dotações Corrigidas	
			Inscrições/Reforços	Diminuições/Anulações			
0201170000	Ferramentas e utensílios	1.500,00		500,00		1.000,00	
0201210000	Outros bens	750,00				750,00	
0202000000	Aquisição de serviços	31.550,00				21.950,00	
0202010000	Encargos das instalações (Agua e Energia)	3.500,00	1.750,00			5.250,00	
0202030000	Conservação de bens	26.900,00				10.150,00	
0202030100	Conservação de Bens	26.900,00		16.750,00	600,00	10.150,00	
0202120000	Seguros	150,00				150,00	
0202250000	Outros serviços	1.000,00	6.000,00	600,00		6.400,00	
0700000000	AQUISIÇÃO DE BENS DE CAPITAL	6.953,00				36.953,00	
0701000000	Investimentos	6.953,00				36.953,00	
0701040000	Construções diversas	6.950,00				36.450,00	
0701041200	Cemitérios	6.950,00	30.000,00	500,00		36.450,00	
0701100000	Equipamento básico	1,00				501,00	
0701100200	Outro	1,00	500,00			501,00	
0701110000	Ferramentas e utensílios	1,00				1,00	
0701150000	Outros investimentos	1,00				1,00	
TOTAL ORGÃO 070000		102.115,00	40.750,00	19.849,00	600,00	123.016,00	

MODIFICAÇÕES DO ORÇAMENTO DA DESPESA

080000 - Acordos de Execução de Delegação de Competências - CMC

Alteração nº 4

Revisão nº 1

Data: 19-04-2016

Classificação Económica		DESPESA					Observações
Código	Descrição	Dotações Iniciais	Modificações Orçamentais		Reposições Abatidas aos Pagamentos	Dotações Corrigidas	
			Inscrições/Reforços	Diminuições/Anulações			
0200000000	AQUISIÇÃO DE BENS E SERVIÇOS	79.240,37				76.240,37	
0202000000	Aquisição de serviços	79.240,37				76.240,37	
0202010000	Encargos das instalações (Agua e Energia)	16.000,00		3.000,00	283,55	13.000,00	
0202030000	Conservação de bens	63.240,37				63.240,37	
0202030100	Parques e Jardins	34.240,37	19.250,00			53.490,37	
0202030200	Escolas	14.000,00		10.000,00		4.000,00	
0202030300	Mobiliário Urbano	10.000,00		5.000,00		5.000,00	
0202030400	Outras Reparações	5.000,00		4.250,00		750,00	
0400000000	TRANSFERÊNCIAS CORRENTES	1,00				1,00	
0408000000	Outros	1,00				1,00	
0408020000	Cevar	1,00				1,00	
0500000000	SUBSÍDIOS	1,00				1,00	
0502000000	Instituições sem fins lucrativos	1,00				1,00	
0502030000	Outros - CEVAR	1,00				1,00	
0700000000	AQUISIÇÃO DE BENS DE CAPITAL	55.000,00				55.000,00	
0701000000	Investimentos	55.000,00				55.000,00	
0701030000	Edifícios	40.000,00				40.000,00	
0701030500	Escolas	40.000,00				40.000,00	
0701040000	Construções diversas	15.000,00				15.000,00	
0701040500	Parques e jardins	5.000,00				5.000,00	
0701041300	Outros	10.000,00				10.000,00	
TOTAL ORGÃO 080000		134.242,37	19.250,00	22.250,00	283,55	131.242,37	

MODIFICAÇÕES DO ORÇAMENTO DA DESPESA

090000 - Contrato Interadministrativo de Delegação de Competências - CMC

Alteração nº 4

Revisão nº 1

Data: 19-04-2016

Classificação Económica		DESPESA					Observações
Código	Descrição	Dotações Iniciais	Modificações Orçamentais		Reposições Abatidas aos Pagamentos	Dotações Corrigidas	
			Inscrições/Reforços	Diminuições/Anulações			
0200000000	AQUISIÇÃO DE BENS E SERVIÇOS	60.000,00				60.500,00	
0201000000	Aquisição de bens	15.000,00				15.000,00	
0201210000	Outros bens - Sinalização e Trânsito e Toponímia	15.000,00				15.000,00	
0202000000	Aquisição de serviços	45.000,00				45.500,00	
0202030000	Conservação de bens	43.000,00				43.000,00	
0202030100	Espaços de Jogos de Recreio	9.000,00		1.700,00		7.300,00	
0202030200	Sinalização e Trânsito	15.000,00	2.000,00	4.200,00		12.800,00	
0202030300	Espaço Público - Calçadas e Outros	19.000,00	3.900,00			22.900,00	
0202200000	Outros trabalhos especializados	1.000,00				1.000,00	
0202250000	Outros serviços	1.000,00	500,00			1.500,00	
0400000000	TRANSFERÊNCIAS CORRENTES	4.000,00				4.000,00	
0407000000	Instituições sem fins lucrativos	4.000,00				4.000,00	
0407020000	Associações / Colectividades / Centros de Dia	4.000,00				4.000,00	
0700000000	AQUISIÇÃO DE BENS DE CAPITAL	96.000,00				96.000,00	
0701000000	Investimentos	96.000,00				96.000,00	
0701040000	Construções diversas	96.000,00				96.000,00	
0701040100	Viadutos, arruamentos e obras complementares	41.000,00	40.000,00	40.000,00		41.000,00	
0701040900	Sinalização e trânsito	38.000,00	37.000,00	37.000,00		38.000,00	
0701041300	Outros	17.000,00	16.000,00	16.000,00		17.000,00	
TOTAL ORGÃO 090000		160.000,00	99.400,00	98.900,00	0,00	160.500,00	

MODIFICAÇÕES DO ORÇAMENTO DA DESPESA

100000 - Obras / Protocolos adicionais

Alteração nº 4

Revisão nº 1

Data: 19-04-2016

Classificação Económica		DESPESA					Observações
Código	Descrição	Dotações Iniciais	Modificações Orçamentais		Reposições Abatidas aos Pagamentos	Dotações Corrigidas	
			Inscrições/Reforços	Diminuições/Anulações			
0200000000	AQUISIÇÃO DE BENS E SERVIÇOS	94.604,00				65.060,00	
0201000000	Aquisição de bens	1,00				1,00	
0201210000	Outros bens - Sinalização Trânsito e Toponímia	1,00				1,00	
0202000000	Aquisição de serviços	94.603,00				65.059,00	
0202030000	Conservação de bens	94.600,00				65.056,00	
0202030100	Conservação de Bens	94.600,00	30.000,00	59.544,00		65.056,00	
0202080000	Locação de outros bens	1,00				1,00	
0202200000	Outros trabalhos especializados	1,00				1,00	
0202250000	Outros serviços	1,00				1,00	
0700000000	AQUISIÇÃO DE BENS DE CAPITAL	42.009,00				153.769,00	
0701000000	Investimentos	42.009,00				153.769,00	
0701030000	Edifícios	4,00				4,00	
0701030100	Instalações de serviços	1,00				1,00	
0701030200	Instalações desportivas e recreativas	1,00				1,00	
0701030500	Escolas	1,00				1,00	
0701030700	Outros	1,00				1,00	
0701040000	Construções diversas	42.005,00				153.765,00	
0701040500	Parques e jardins	1,00				1,00	
0701040600	Instalações desportivas e recreativas	1,00				1,00	
0701040900	Sinalização e trânsito	1,00				1,00	
0701041200	Cemitérios	1,00				1,00	
0701041300	Outros	1,00				1,00	
0701041400	CMC - Orç. Part. Proj. 2 - Passeio Estrada Janes	42.000,00	120.000,00	8.240,00	57.545,04	153.760,00	
TOTAL ORGÃO 100000		136.613,00	150.000,00	67.784,00	57.545,04	218.829,00	
TOTAL		2.053.998,29	609.891,43	433.440,00	79.688,74	2.230.449,72	

ORGÃO EXECUTIVO

Em 28 de Março 2016

ORGÃO DELIBERATIVO

Em 28 de Abril 2016



RESUMO MODIFICAÇÕES DO ORÇAMENTO DA DESPESA

Alteração nº Revisão nº

Data: 19-04-2016

Classificação Orgânica		DESPESA				Observações
Código	Descrição	Previsões Iniciais	Modificações Orçamentais		Previsões Corrigidas	
			Inscrições/Reforços	Diminuições/Anulações		
010000	Orgãos da Autarquia - Exec. e A. Freg.	71.782,00	10.300,00	16.800,00	65.282,00	
020000	Junta - Sede (Secretaria / Tesouraria)	359.042,00	110.401,43	91.649,00	377.794,43	
030000	Escola de Musica e Montepio	66.272,00	22.840,00	9.348,00	79.764,00	
040100	Complexo Desportivo de Alcábaldeche	440.531,00	60.550,00	60.017,00	441.064,00	
040200	Acções Desportivas, Associativismo, Juventude e Cultura	47.790,00	8.800,00	6.300,00	50.290,00	
050100	AEC / AAAF / CAF e Ludobibliotecas	285.051,00	61.150,00	7.899,00	338.302,00	
050200	Escolas / Jardins Infância	147.105,92	15.600,00	21.300,00	141.405,92	
060000	Acção Social	103.454,00	10.850,00	11.344,00	102.960,00	
070000	Salubridade	102.115,00	40.750,00	19.849,00	123.016,00	
080000	Acordos de Execução de Delegação de Competências - CMC	134.242,37	19.250,00	22.250,00	131.242,37	
090000	Contrato Interadministrativo de Delegação de Competências - CMC	160.000,00	99.400,00	98.900,00	160.500,00	
100000	Obras / Protocolos adicionais	136.613,00	150.000,00	67.784,00	218.829,00	
TOTAL		2.053.998,29	609.891,43	433.440,00	2.230.449,72	

ORGÃO EXECUTIVO

Em 28 de Março 2016

ORGÃO DELIBERATIVO

Em 28 de Abril 2016



Transferências e Subsídios

- **Mapa das Transferências Correntes – Receita**
- **Mapa das Transferências de Capital – Receita**
- **Mapa das Transferências Correntes - Despesa**
- **Mapa dos Subsídios Concedidos – Despesa**

Transferências Correntes de Receita

Disposições Legais	Entidade Financiadora	Transferências Orçadas	Transferências Obtidas	Observações
Delegação de Competências	CAMARA MUNICIPAL DE CASCAIS	64.000,00	45.948,12	
Delegação de Competências	CAMARA MUNICIPAL DE CASCAIS	74.240,37	79.055,32	
Delegação de Competências	CAMARA MUNICIPAL DE CASCAIS	25.000,00	25.000,00	
Delegação de Competências	CAMARA MUNICIPAL DE CASCAIS	200.000,00	173.789,89	
Delegação de Competências	CAMARA MUNICIPAL DE CASCAIS	101.497,92	43.194,87	
Delegação de Competências	CAMARA MUNICIPAL DE CASCAIS	17.500,00	17.469,10	
Delegação de Competências	CAMARA MUNICIPAL DE CASCAIS	334.000,00	176.505,00	
Delegação de Competências	CAMARA MUNICIPAL DE CASCAIS	5,00	0,00	
	Total da Entidade:		560.962,30	
Orçamento de Estado - Lei das Finanças Locais	DGAL	278.513,00	278.513,00	
Estatuto Remuneratorio dos Eleitos Locais	DGAL	22.000,00	21.922,08	
	Total da Entidade:		300.435,08	
Protocolo - IEFP	IEFP	18.100,00	17.992,66	
	Total	1.134.856,29	879.390,04	

Transferências Correntes de Despesa

Disposições Legais	Entidade Beneficiária	Transferências Efectuadas	Observações
Deliberação do Executivo da JFA	A CHUPETA - Berçário, Creche e Infantário LDa	4.870,00	
Deliberação do Executivo da JFA	ASS. ANTIGOS ALUNOS SALESIANOS DO ESTORIL	500,00	
Deliberação do Executivo da JFA	ASS. APOIO SOCIAL N. SRA. ASSUNÇÃO - MALVEIRA	2.000,00	
Deliberação do Executivo da JFA	ASS. PAIS DA EB1 DE BICESSE	562,30	
Deliberação do Executivo da JFA	ASS. PAIS IBN MUCANA	500,00	
Deliberação do Executivo da JFA	ASS.BEM ESTAR SOCIAL JUV.3ª IDADE-ALCABIDECHE	2.000,00	
Deliberação do Executivo da JFA	COLÉGIO O MUNDO DO ERA UMA VEZ	1.960,00	
Deliberação do Executivo da JFA	CRID-CENTRO DE REABILITAÇÃO E I. DEFICIENTES	36,04	
Deliberação do Executivo da JFA	ESCOLINHA DA ANA	3.020,00	
Deliberação do Executivo da JFA	FAMILIAS CARENCIADAS	1.171,04	
Deliberação do Executivo da JFA	FORNECEDORES DIVERSOS	102,09	
Deliberação do Executivo da JFA	GARATUJA, CRECHE E JARDIM DE INFÂNCIA	6.980,00	
Deliberação do Executivo da JFA	GRUPO CORAL E ETNOGRÁFICO ALENTEJANO "VOZES DO CAMPO BRANCO"	1.000,00	
Deliberação do Executivo da JFA	GRUPO DE INSTRUÇÃO MUSICAL DE BICESSE	85,02	
Deliberação do Executivo da JFA	GRUPO DE INSTRUÇÃO POPULAR DA AMOREIRA	3.000,00	
Deliberação do Executivo da JFA	GRUPO DESPORTIVO DA MALVEIRA DA SERRA	3.000,00	
Deliberação do Executivo da JFA	GRUPO MUSICAL E DESPORTIVO 31 DE JANEIRO DE MANIQUE DE BAIXO	3.000,00	
Deliberação do Executivo da JFA	GRUPO RECREATIVO E FAMILIAR DE MURCHES	3.000,00	
Deliberação do Executivo da JFA	O PIRILAMPO - PAPELARIA - TABACARIA	340,00	
Deliberação do Executivo da JFA	OS TRAQUINAS DO BAIRRO, LDA	4.540,00	
Deliberação do Executivo da JFA	Pirilampo - Creche e Jardim Infantil Lda	850,00	
Deliberação do Executivo da JFA	SOCIEDADE MUSICAL DE CASCAIS	1.000,00	
	Total	43.516,49	



Situação dos Contratos

- **Mapa da Contratação Administrativa**

Contratação administrativa

Ano: 2015

Entidade	Contrato				Visto do Tribunal de Contas		Data do primeiro pagamento	Pagamentos na Gerência				Pagamentos Acumulados				Observações
	Objecto	Data	Valor	5)	Número do registo	Data		Trabalhos normais	Revisão de preços	Trabalhos a mais	Total	Trabalhos normais	Revisão de preços	Trabalhos a mais	Total	
Ana Paula Santos	Prestação de Serviços	01/09/2013	1.835,40	g)	0		30/01/2015	1.835,40	0,00	0,00	1.835,40	1.835,40	0,00	0,00	1.835,40	
Assistorres	Assistência técnica	25/02/2009	369,00	g)	0		13/05/2015	738,00	0,00	0,00	738,00	738,00	0,00	0,00	738,00	
Bárbara Costa	Prestação de serviços	01/10/2014	650,00	g)	0		30/01/2015	6.500,00	0,00	0,00	6.500,00	6.500,00	0,00	0,00	6.500,00	
BNP Paribas	Aluguer de equipamento	03/10/2014	464,94	g)	0		02/01/2015	5.579,28	0,00	0,00	5.579,28	5.579,28	0,00	0,00	5.579,28	
Bridsports	Prestação de serviços	17/11/2009	62.690,00	g)	0		30/01/2015	62.690,00	0,00	0,00	62.690,00	62.690,00	0,00	0,00	62.690,00	
Cacilda Trindade	Prestação de serviços	01/09/2014	550,00	g)	0		30/01/2015	6.600,00	0,00	100,00	6.700,00	6.600,00	0,00	0,00	6.600,00	
Cannon Hygiene	Manutenção	16/03/2009	731,77	g)	0		23/03/2015	2.927,08	0,00	0,00	2.927,08	2.927,08	0,00	0,00	2.927,08	
Cercica	Manutenção	01/03/2011	75,28	g)	0		15/01/2015	903,36	0,00	0,00	903,36	903,36	0,00	0,00	903,36	
Cerjardins	Manutenção	01/09/2015	701,63	g)	0		15/01/2015	7.016,30	3.608,36	1.030,96	11.655,62	11.655,62	0,00	0,00	11.655,62	
Constantina Chagas	Prestação de serviços	01/09/2010	530,00	g)	0		20/01/2015	6.360,00	480,00	0,00	6.840,00	6.840,00	0,00	0,00	6.840,00	
Fábio Gil	Prestação de serviços	31/10/2011	650,00	g)	0		20/01/2015	7.800,00	0,00	0,00	7.800,00	7.800,00	0,00	0,00	7.800,00	
Fresoft	Assistência técnica	13/04/1996	890,65	g)	0		05/05/2015	3.711,40	0,00	148,80	3.860,20	3.711,40	0,00	0,00	3.711,40	
Jardins do êxito	Manutenção	12/08/2013	184,50	g)	0		13/01/2015	2.293,95	0,00	79,95	2.373,90	2.293,95	0,00	0,00	2.293,95	
Jessica Evaristo	Prestação de serviços	01/12/2013	1.663,20	g)	0		30/01/2015	1.663,20	0,00	0,00	1.663,20	1.663,20	0,00	0,00	1.663,20	
João Claro	Prestação de serviços	03/06/2003	1.263,15	g)	0		20/01/2015	15.157,80	0,00	0,00	15.157,80	15.157,80	0,00	0,00	15.157,80	
Luciney Palha	Prestação de serviços	01/10/2014	550,00	g)	0		30/01/2015	6.050,00	0,00	0,00	6.050,00	6.050,00	0,00	0,00	6.050,00	

Contratação administrativa

Ano: 2015

Entidade	Contrato				Visto do Tribunal de Contas		Data do primeiro pagamento	Pagamentos na Gerência				Pagamentos Acumulados				Observações
	Objecto	Data	Valor	5)	Número do registo	Data		Trabalhos normais	Revisão de preços	Trabalhos a mais	Total	Trabalhos normais	Revisão de preços	Trabalhos a mais	Total	
Luis Gonçalves	Prestação de serviços	01/10/2014	650,00	g)	0		30/01/2015	7.800,00	0,00	0,00	7.800,00	7.800,00	0,00	0,00	7.800,00	
Luis Graça	Prestação de serviços	28/11/2011	13.480,66	g)	0		30/01/2015	13.480,66	0,00	0,00	13.480,66	13.480,66	0,00	0,00	13.480,66	
Marco Borges	Prestação de serviços	01/03/2013	530,00	g)	0		20/01/2015	6.360,00	0,00	0,00	6.360,00	480,00	0,00	0,00	480,00	
Maria Almeida	Prestação de serviços	01/10/2003	550,00	g)	0		20/01/2015	6.600,00	0,00	0,00	6.600,00	6.600,00	0,00	0,00	6.600,00	
Maria Gerardo	Prestação de serviços	01/10/2006	11.612,00	g)	0		30/01/2015	11.612,00	0,00	0,00	11.612,00	11.612,00	0,00	0,00	11.612,00	
Maria Pereira	Prestação de serviços	01/09/2014	550,00	g)	0		30/01/2015	6.600,00	0,00	0,00	6.600,00	6.600,00	0,00	0,00	6.600,00	
Mónica Macedo	Prestação de serviços	01/11/2015	90,00	g)	0		30/11/2015	90,00	0,00	0,00	90,00	90,00	0,00	0,00	90,00	
Paulo Silva	Prestação de serviços	01/09/2014	650,00	g)	0		20/01/2015	7.800,00	0,00	1.330,00	9.130,00	9.130,00	0,00	0,00	9.130,00	
Pool Pro	Assistência técnica	01/09/2014	725,70	g)	0		13/01/2015	8.708,84	0,00	2.963,64	11.672,48	11.672,04	0,00	0,00	11.672,04	
Raul Lazslo	Prestação de serviços	01/09/2012	1.438,80	g)	0		30/01/2015	1.438,80	0,00	0,00	1.438,80	1.438,80	0,00	0,00	1.438,80	
Ricardo Barros	Prestação de serviços	29/03/2007	1.215,88	g)	0		20/01/2015	14.590,56	0,00	82,28	14.672,84	14.672,84	0,00	0,00	14.672,84	
Ricardo Marques	Prestação de serviços	19/01/2014	11.648,61	g)	0		20/01/2015	11.648,61	0,00	0,00	11.648,61	11.648,61	0,00	0,00	11.648,61	
Riso Ibérica	Assistência técnica	03/01/2007	185,40	g)	0		22/10/2015	185,40	0,00	0,00	185,40	185,40	0,00	0,00	185,40	
Sara Martins	Prestação de serviços	16/01/2008	11.249,65	g)	0		30/01/2015	11.249,65	0,00	0,00	11.249,65	11.249,65	0,00	0,00	11.249,65	
Sofia Silva	Prestação de serviços	06/08/2004	681,30	g)	0		20/01/2015	4.087,79	0,00	0,00	4.087,79	4.087,79	0,00	0,00	4.087,79	

Contratação administrativa

Ano: 2015

Entidade	Contrato				Visto do Tribunal de Contas		Data do primeiro pagamento	Pagamentos na Gerência				Pagamentos Acumulados				Observações
	Objecto	Data	Valor	5)	Número do registo	Data		Trabalhos normais	Revisão de preços	Trabalhos a mais	Total	Trabalhos normais	Revisão de preços	Trabalhos a mais	Total	
Sograma	Manutenção	01/09/2014	1.968,00	g)	0		29/01/2015	23.616,00	369,00	492,00	24.477,00	26.867,96	0,00	0,00	26.867,96	
Stanley	Assistência técnica	04/01/2003	1.703,10	g)	0		23/03/2015	1.703,10	0,00	0,00	1.703,10	1.703,10	0,00	0,00	1.703,10	
Top Y Marcial	Prestação de serviços	01/09/2012	17.991,23	g)	0		30/01/2015	17.991,23	0,00	0,00	17.991,23	17.991,23	0,00	0,00	17.991,23	
Vanessa Amaral	Prestação de serviços	19/09/2014	2.770,40	g)	0		30/01/2015	2.770,40	0,00	0,00	2.770,40	2.770,40	0,00	0,00	2.770,40	
Virgilio Alegrias	Prestação de serviços	01/10/2003	1.592,33	g)	0		20/01/2015	19.107,96	0,00	0,00	19.107,96	19.107,96	0,00	0,00	19.107,96	
Total			155.082,58					315.266,77	4.457,36	6.227,63	325.951,76	322.133,53	0,00	0,00	322.133,53	

5) - Modalidades de adjudicação

- a) Concurso Público
- b) Concurso limitado com prévia qualificação
- c) Concurso limitado com a apresentação de candidaturas
- d) Concurso limitado sem a apresentação de candidaturas
- e) Por negociação com publicação prévia de anúncio
- f) Por negociação sem publicação prévia de anúncio
- g) Ajuste directo
- h) Com consulta prévia (art.º 78.º do Decreto-Lei n.º 197/99, de 8 de Junho)
- o) Outra Modalidade (especificar no campo Observações)



PATRIMONIAL

- **Balancetes do Razão**
- **Balanço Analítico**
- **Demonstração de Resultados**
- **Mapa de Outras Dividas a Terceiros**

FREGUESIA DE ALCABIDECHE

BALANCETE DO RAZÃO Euros

Data: 30-12-2015

Referente ao mês: **Dezembro - 2015**

Pág. 1

Classificação	Descrição	Movimento Mensal		Saldo Mensal	Movimento Acumulado		Saldo Acumulado
		Débito	Crédito		Débito	Crédito	
01	ORÇAMENTO - EXERCICIO CORRENTE	0,00	0,00	0,00	3.003.607,12	2.772.189,72	231.417,40
02	DESPESAS	507.266,48	507.266,48	0,00	9.556.141,37	9.911.672,56	-355.531,19
03	RECEITAS	0,00	0,00	0,00	4.785.799,44	4.661.685,65	124.113,79
11	CAIXA	28.140,79	26.281,61	1.859,18	278.385,46	275.009,12	3.376,34
12	DEPÓSITOS EM INSTITUIÇÕES FINANCEIRAS	407.141,60	397.371,79	9.769,81	2.511.369,61	2.224.563,34	286.806,27
21	CLIENTES, CONTRIBUINTES E UTENTES	90.984,13	90.984,13	0,00	754.305,35	754.305,35	0,00
22	FORNECEDORES	141.774,94	114.113,33	27.661,61	1.142.839,45	1.183.929,49	-41.090,04
24	ESTADO E OUTROS ENTES PÚBLICOS	33.239,11	32.613,41	625,70	464.778,87	475.237,68	-10.458,81
25	DEVEDORES E CREDORES PELA EXECUÇÃO ORÇAMENTO	665.479,75	663.787,01	1.692,74	3.849.920,22	3.849.920,22	0,00
26	OUTROS DEVEDORES E CREDORES	429.146,22	352.845,95	76.300,27	2.071.293,27	2.052.605,96	18.687,31
27	ACRÉSCIMOS E DIFERIMENTOS	4.615,83	104.217,57	-99.601,74	4.615,83	104.217,57	-99.601,74
42	IMOBILIZAÇÕES CORPÓREAS	0,00	0,42	-0,42	1.620.636,66	0,42	1.620.636,24
44	IMOBILIZAÇÕES EM CURSO	0,00	0,00	0,00	181,42	0,00	181,42
45	BENS DO DOMÍNIO PÚBLICO	0,00	0,00	0,00	569.489,02	0,00	569.489,02
48	AMORTIZAÇÕES ACUMULADAS	0,00	63.124,73	-63.124,73	0,00	1.220.171,50	-1.220.171,50
51	PATRIMÓNIO	0,00	0,00	0,00	0,00	714.796,49	-714.796,49
57	Reservas	0,00	0,00	0,00	0,00	29.527,48	-29.527,48
59	Resultados transitados	0,00	0,00	0,00	143.593,33	248.638,51	-105.045,18
62	FORNECIMENTOS E SERVIÇOS TERCEIROS	84.175,02	82.797,18	1.377,84	1.070.510,43	453.775,54	616.734,89
63	TRANSF. SUB. CORRENTES CONCEDIDOS E PREST. SOC.	24.442,09	13,26	24.428,83	43.529,75	13,26	43.516,49
64	CUSTOS COM O PESSOAL	171.066,58	837,76	170.228,82	877.352,24	68.742,42	808.609,82
66	AMORTIZAÇÕES DO EXERCÍCIO	63.124,73	0,00	63.124,73	63.124,73	0,00	63.124,73
68	CUSTOS E PERDAS FINANCEIRAS	2.126,71	0,00	2.126,71	4.572,45	0,00	4.572,45
71	VENDAS E PRESTAÇÕES DE SERVIÇOS	0,00	50.299,45	-50.299,45	18.419,56	523.270,99	-504.851,43
72	IMPOSTOS E TAXAS	0,00	30.588,45	-30.588,45	0,00	162.932,64	-162.932,64
74	TRANSFERÊNCIAS E SUBSÍDIOS OBTIDOS	52.531,06	178.016,28	-125.485,22	52.531,06	1.150.450,17	-1.097.919,11
76	OUTROS PROVEITOS E GANHOS OPERACIONAIS	0,00	7.596,23	-7.596,23	170,80	40.445,11	-40.274,31
78	PROV. E GANHOS FINANCEIROS	0,00	2.500,00	-2.500,00	0,00	9.066,25	-9.066,25
88	RESULTADO LÍQUIDO DO EXERCÍCIO	0,00	0,00	0,00	143.593,33	143.593,33	0,00
	Total	2.705.255,04	2.705.255,04	0,00	33.030.760,77	33.030.760,77	0,00

FREGUESIA DE ALCABIDECHE

BALANCETE DO RAZÃO Euros

Data: 30-12-2015

Referente ao mês: **Apuramento de Resultados - 2015**

Pág. 1

Classificação	Descrição	Movimento Mensal		Saldo Mensal	Movimento Acumulado		Saldo Acumulado
		Débito	Crédito		Débito	Crédito	
01	ORÇAMENTO - EXERCICIO CORRENTE	4.105.368,25	4.336.785,65	-231.417,40	7.108.975,37	7.108.975,37	0,00
02	DESPESAS	2.239.594,87	1.884.063,68	355.531,19	11.795.736,24	11.795.736,24	0,00
03	RECEITAS	2.106.335,93	2.230.449,72	-124.113,79	6.892.135,37	6.892.135,37	0,00
11	CAIXA	0,00	0,00	0,00	278.385,46	275.009,12	3.376,34
12	DEPÓSITOS EM INSTITUIÇÕES FINANCEIRAS	0,00	0,00	0,00	2.511.369,61	2.224.563,34	286.806,27
21	CLIENTES, CONTRIBUINTES E UTENTES	0,00	0,00	0,00	754.305,35	754.305,35	0,00
22	FORNECEDORES	0,00	0,00	0,00	1.142.839,45	1.183.929,49	-41.090,04
24	ESTADO E OUTROS ENTES PÚBLICOS	0,00	0,00	0,00	464.778,87	475.237,68	-10.458,81
25	DEVEDORES E CREDORES PELA EXECUÇÃO ORÇAMENTO	0,00	0,00	0,00	3.849.920,22	3.849.920,22	0,00
26	OUTROS DEVEDORES E CREDORES	0,00	0,00	0,00	2.071.293,27	2.052.605,96	18.687,31
27	ACRÉSCIMOS E DIFERIMENTOS	0,00	0,00	0,00	4.615,83	104.217,57	-99.601,74
42	IMOBILIZAÇÕES CORPÓREAS	0,00	0,00	0,00	1.620.636,66	0,42	1.620.636,24
44	IMOBILIZAÇÕES EM CURSO	0,00	0,00	0,00	181,42	0,00	181,42
45	BENS DO DOMÍNIO PÚBLICO	0,00	0,00	0,00	569.489,02	0,00	569.489,02
48	AMORTIZAÇÕES ACUMULADAS	0,00	0,00	0,00	0,00	1.220.171,50	-1.220.171,50
51	PATRIMÓNIO	0,00	0,00	0,00	0,00	714.796,49	-714.796,49
57	Reservas	0,00	0,00	0,00	0,00	29.527,48	-29.527,48
59	Resultados transitados	0,00	0,00	0,00	143.593,33	248.638,51	-105.045,18
62	FORNECIMENTOS E SERVIÇOS TERCEIROS	31.584,22	648.319,11	-616.734,89	1.102.094,65	1.102.094,65	0,00
63	TRANSF. SUB. CORRENTES CONCEDIDOS E PREST. SOC.	0,00	43.516,49	-43.516,49	43.529,75	43.529,75	0,00
64	CUSTOS COM O PESSOAL	0,00	808.609,82	-808.609,82	877.352,24	877.352,24	0,00
66	AMORTIZAÇÕES DO EXERCÍCIO	0,00	63.124,73	-63.124,73	63.124,73	63.124,73	0,00
68	CUSTOS E PERDAS FINANCEIRAS	0,00	4.572,45	-4.572,45	4.572,45	4.572,45	0,00
71	VENDAS E PRESTAÇÕES DE SERVIÇOS	504.851,43	0,00	504.851,43	523.270,99	523.270,99	0,00
72	IMPOSTOS E TAXAS	162.932,64	0,00	162.932,64	162.932,64	162.932,64	0,00
74	TRANSFERÊNCIAS E SUBSÍDIOS OBTIDOS	1.097.919,11	0,00	1.097.919,11	1.150.450,17	1.150.450,17	0,00
76	OUTROS PROVEITOS E GANHOS OPERACIONAIS	40.274,31	0,00	40.274,31	40.445,11	40.445,11	0,00
78	PROV. E GANHOS FINANCEIROS	9.066,25	0,00	9.066,25	9.066,25	9.066,25	0,00
81	RESULTADOS OPERACIONAIS	0,00	273.991,56	-273.991,56	0,00	273.991,56	-273.991,56
82	RESULTADOS FINANCEIROS	0,00	4.493,80	-4.493,80	0,00	4.493,80	-4.493,80
88	RESULTADO LÍQUIDO DO EXERCÍCIO	0,00	0,00	0,00	143.593,33	143.593,33	0,00
	Total	10.297.927,01	10.297.927,01	0,00	43.328.687,78	43.328.687,78	0,00

FREGUESIA DE ALCABIDECHE

BALANCETE DO RAZÃO Euros

Data: 30-12-2015

Referente ao mês: Apuramento de Resultados Correntes - 2015

Pág. 1

Classificação	Descrição	Movimento Mensal		Saldo Mensal	Movimento Acumulado		Saldo Acumulado
		Débito	Crédito		Débito	Crédito	
01	ORÇAMENTO - EXERCICIO CORRENTE	0,00	0,00	0,00	7.108.975,37	7.108.975,37	0,00
02	DESPESAS	0,00	0,00	0,00	11.795.736,24	11.795.736,24	0,00
03	RECEITAS	0,00	0,00	0,00	6.892.135,37	6.892.135,37	0,00
11	CAIXA	0,00	0,00	0,00	278.385,46	275.009,12	3.376,34
12	DEPÓSITOS EM INSTITUIÇÕES FINANCEIRAS	0,00	0,00	0,00	2.511.369,61	2.224.563,34	286.806,27
21	CLIENTES, CONTRIBUINTES E UTENTES	0,00	0,00	0,00	754.305,35	754.305,35	0,00
22	FORNECEDORES	0,00	0,00	0,00	1.142.839,45	1.183.929,49	-41.090,04
24	ESTADO E OUTROS ENTES PÚBLICOS	0,00	0,00	0,00	464.778,87	475.237,68	-10.458,81
25	DEVEDORES E CREDORES PELA EXECUÇÃO ORÇAMENTO	0,00	0,00	0,00	3.849.920,22	3.849.920,22	0,00
26	OUTROS DEVEDORES E CREDORES	0,00	0,00	0,00	2.071.293,27	2.052.605,96	18.687,31
27	ACRÉSCIMOS E DIFERIMENTOS	0,00	0,00	0,00	4.615,83	104.217,57	-99.601,74
42	IMOBILIZAÇÕES CORPOREAS	0,00	0,00	0,00	1.620.636,66	0,42	1.620.636,24
44	IMOBILIZAÇÕES EM CURSO	0,00	0,00	0,00	181,42	0,00	181,42
45	BENS DO DOMÍNIO PÚBLICO	0,00	0,00	0,00	569.489,02	0,00	569.489,02
48	AMORTIZAÇÕES ACUMULADAS	0,00	0,00	0,00	0,00	1.220.171,50	-1.220.171,50
51	PATRIMÓNIO	0,00	0,00	0,00	0,00	714.796,49	-714.796,49
57	Reservas	0,00	0,00	0,00	0,00	29.527,48	-29.527,48
59	Resultados transitados	0,00	0,00	0,00	143.593,33	248.638,51	-105.045,18
62	FORNECIMENTOS E SERVIÇOS TERCEIROS	0,00	0,00	0,00	1.102.094,65	1.102.094,65	0,00
63	TRANSF. SUB. CORRENTES CONCEDIDOS E PREST. SOC.	0,00	0,00	0,00	43.529,75	43.529,75	0,00
64	CUSTOS COM O PESSOAL	0,00	0,00	0,00	877.352,24	877.352,24	0,00
66	AMORTIZAÇÕES DO EXERCÍCIO	0,00	0,00	0,00	63.124,73	63.124,73	0,00
68	CUSTOS E PERDAS FINANCEIRAS	0,00	0,00	0,00	4.572,45	4.572,45	0,00
71	VENDAS E PRESTAÇÕES DE SERVIÇOS	0,00	0,00	0,00	523.270,99	523.270,99	0,00
72	IMPOSTOS E TAXAS	0,00	0,00	0,00	162.932,64	162.932,64	0,00
74	TRANSFERÊNCIAS E SUBSÍDIOS OBTIDOS	0,00	0,00	0,00	1.150.450,17	1.150.450,17	0,00
76	OUTROS PROVEITOS E GANHOS OPERACIONAIS	0,00	0,00	0,00	40.445,11	40.445,11	0,00
78	PROV. E GANHOS FINANCEIROS	0,00	0,00	0,00	9.066,25	9.066,25	0,00
81	RESULTADOS OPERACIONAIS	273.991,56	0,00	273.991,56	273.991,56	273.991,56	0,00
82	RESULTADOS FINANCEIROS	4.493,80	0,00	4.493,80	4.493,80	4.493,80	0,00
83	RESULTADOS CORRENTES	0,00	278.485,36	-278.485,36	0,00	278.485,36	-278.485,36
88	RESULTADO LÍQUIDO DO EXERCÍCIO	0,00	0,00	0,00	143.593,33	143.593,33	0,00
	Total	278.485,36	278.485,36	0,00	43.607.173,14	43.607.173,14	0,00

FREGUESIA DE ALCABIDECHE

BALANCETE DO RAZÃO Euros

Data: 30-12-2015

Referente ao mês: **Apuramento de Resultados Líquidos - 2015**

Pág. 1

Classificação	Descrição	Movimento Mensal		Saldo Mensal	Movimento Acumulado		Saldo Acumulado
		Débito	Crédito		Débito	Crédito	
01	ORÇAMENTO - EXERCICIO CORRENTE	0,00	0,00	0,00	7.108.975,37	7.108.975,37	0,00
02	DESPESAS	0,00	0,00	0,00	11.795.736,24	11.795.736,24	0,00
03	RECEITAS	0,00	0,00	0,00	6.892.135,37	6.892.135,37	0,00
11	CAIXA	0,00	0,00	0,00	278.385,46	275.009,12	3.376,34
12	DEPÓSITOS EM INSTITUIÇÕES FINANCEIRAS	0,00	0,00	0,00	2.511.369,61	2.224.563,34	286.806,27
21	CLIENTES, CONTRIBUINTES E UTENTES	0,00	0,00	0,00	754.305,35	754.305,35	0,00
22	FORNECEDORES	0,00	0,00	0,00	1.142.839,45	1.183.929,49	-41.090,04
24	ESTADO E OUTROS ENTES PÚBLICOS	0,00	0,00	0,00	464.778,87	475.237,68	-10.458,81
25	DEVEDORES E CREDORES PELA EXECUÇÃO ORÇAMENTO	0,00	0,00	0,00	3.849.920,22	3.849.920,22	0,00
26	OUTROS DEVEDORES E CREDORES	0,00	0,00	0,00	2.071.293,27	2.052.605,96	18.687,31
27	ACRÉSCIMOS E DIFERIMENTOS	0,00	0,00	0,00	4.615,83	104.217,57	-99.601,74
42	IMOBILIZAÇÕES CORPOREAS	0,00	0,00	0,00	1.620.636,66	0,42	1.620.636,24
44	IMOBILIZAÇÕES EM CURSO	0,00	0,00	0,00	181,42	0,00	181,42
45	BENS DO DOMÍNIO PÚBLICO	0,00	0,00	0,00	569.489,02	0,00	569.489,02
48	AMORTIZAÇÕES ACUMULADAS	0,00	0,00	0,00	0,00	1.220.171,50	-1.220.171,50
51	PATRIMÓNIO	0,00	0,00	0,00	0,00	714.796,49	-714.796,49
57	Reservas	0,00	0,00	0,00	0,00	29.527,48	-29.527,48
59	Resultados transitados	0,00	0,00	0,00	143.593,33	248.638,51	-105.045,18
62	FORNECIMENTOS E SERVIÇOS TERCEIROS	0,00	0,00	0,00	1.102.094,65	1.102.094,65	0,00
63	TRANSF. SUB. CORRENTES CONCEDIDOS E PREST. SOC.	0,00	0,00	0,00	43.529,75	43.529,75	0,00
64	CUSTOS COM O PESSOAL	0,00	0,00	0,00	877.352,24	877.352,24	0,00
66	AMORTIZAÇÕES DO EXERCÍCIO	0,00	0,00	0,00	63.124,73	63.124,73	0,00
68	CUSTOS E PERDAS FINANCEIRAS	0,00	0,00	0,00	4.572,45	4.572,45	0,00
71	VENDAS E PRESTAÇÕES DE SERVIÇOS	0,00	0,00	0,00	523.270,99	523.270,99	0,00
72	IMPOSTOS E TAXAS	0,00	0,00	0,00	162.932,64	162.932,64	0,00
74	TRANSFERÊNCIAS E SUBSÍDIOS OBTIDOS	0,00	0,00	0,00	1.150.450,17	1.150.450,17	0,00
76	OUTROS PROVEITOS E GANHOS OPERACIONAIS	0,00	0,00	0,00	40.445,11	40.445,11	0,00
78	PROV. E GANHOS FINANCEIROS	0,00	0,00	0,00	9.066,25	9.066,25	0,00
81	RESULTADOS OPERACIONAIS	0,00	0,00	0,00	273.991,56	273.991,56	0,00
82	RESULTADOS FINANCEIROS	0,00	0,00	0,00	4.493,80	4.493,80	0,00
83	RESULTADOS CORRENTES	278.485,36	0,00	278.485,36	278.485,36	278.485,36	0,00
88	RESULTADO LÍQUIDO DO EXERCÍCIO	0,00	278.485,36	-278.485,36	143.593,33	422.078,69	-278.485,36
Total		278.485,36	278.485,36	0,00	43.885.658,50	43.885.658,50	0,00

BALANÇO

Data: 19-04-2016

Ano: 2015

(unidade EUR)

Dezembro

Códigos das contas POCAL	ACTIVO	Exercício			
		2015			2014
		AB	AP	AL	AL
	Imobilizado:				
	Bens de domínio público:				
453	Outras construções e infra-estruturas	514.104,24	329.517,38	184.586,86	210.698,44
455	Bens de patrimonio historico, artistico e cultural	34.310,72	15.135,77	19.174,95	20.339,24
459	Outros bens de dominio publico	21.074,06	14.806,77	6.267,29	7.320,99
		569.489,02	359.459,92	210.029,10	238.358,67
	Imobilizações incorpóreas:				
	Imobilizações corpóreas:				
422	Edifícios e Outras Construções	1.023.536,57	298.589,04	724.947,53	740.939,43
423	Equipamento Básico	343.808,71	316.108,05	27.700,66	31.560,44
424	Equipamento de transporte	67.466,49	67.466,49		
425	Ferramentas e utensílios	77.341,34	73.815,25	3.526,09	5.136,49
426	Equipamento administrativo	30.052,72	28.281,52	1.771,20	
429	Outras imobilizações corpóreas	78.430,41	76.451,23	1.979,18	2.716,01
442	Imobilizações em curso de imobilizações corpóreas	181,42		181,42	
		1.620.817,66	860.711,58	760.106,08	780.352,37
	Investimentos Financeiros:				
	Circulante:				
	Existências:				
	Dívidas de Terceiros - Médio e longo prazo				
	Dívidas de terceiros - Curto Prazo:				
262+263+267+268	Outros devedores	19.144,96		19.144,96	
		19.144,96		19.144,96	
	Títulos negociáveis:				
	Depósitos em instituições financeiras e Caixa:				
11	CAIXA	3.376,34		3.376,34	625,12
12	DEPÓSITOS EM INSTITUIÇÕES FINANCEIRAS	286.806,27		286.806,27	227.230,85
		290.182,61		290.182,61	227.855,97
	Acréscimos de proveitos:				
272	Custos Diferidos	4.615,83		4.615,83	
		4.615,83		4.615,83	
	Total amortizações.....		1.220.171,50		
	Total de provisões.....				
	Total do activo.....	2.504.250,08	1.220.171,50	1.284.078,58	1.246.567,01

BALANÇO

Data: 19-04-2016

Ano: 2015

(unidade EUR)

Dezembro

Códigos das contas POCAL	FUNDOS PRÓPRIOS E PASSIVO	Exercício	
		2015	2014
51	Fundos próprios: PATRIMÓNIO	714.796,49	714.796,49
		714.796,49	714.796,49
	Reservas:		
571	Reservas legais	18.502,48	18.502,48
576	Doações	11.025,00	11.025,00
59	Resultados transitados	105.045,18	248.638,51
	Total das Reservas + Fundos Próprios	849.369,15	992.962,48
88	RESULTADO LÍQUIDO DO EXERCÍCIO	278.485,36	-143.593,33
	Total dos Fundos Próprios	1.127.854,51	849.369,15
	Passivo:		
	Dívidas a terceiros - Médio e longo Prazo:		
	Dívidas a terceiros - Curto Prazo:		
221	FORNECEDORES C/C	41.090,04	220.689,00
2611	Fornecedores de imobilizado c/c		131.053,49
24	ESTADO E OUTROS ENTES PÚBLICOS	10.458,81	45.357,82
262+263+267+268	Outros credores	457,65	97,55
		52.006,50	397.197,86
	Acréscimos e diferimentos:		
273	Acréscimos de Custos	104.217,57	
		104.217,57	
	Total do passivo	156.224,07	397.197,86
	Total dos fundos próprios e do passivo	1.284.078,58	1.246.567,01

ORGÃO EXECUTIVO

Em 28 Março 2016

ORGÃO DELIBERATIVO

Em 28 Abril 2016

DEMONSTRAÇÃO DE RESULTADOS

Ano: 2015

Dezembro

(unidade EUR)

Códigos das contas POCAL	CUSTOS E PERDAS	Exercícios			
		2015		2014	
	Custos e Perdas				
61	CUSTO MERCADORAS VENDIDAS E MAT. CONSUMI			1.037.521,30	
62	FORNECIMENTOS E SERVIÇOS TERCEIROS	616.734,89		522.057,15	
641 + 642	Remunerações	646.649,55		178.544,82	1.738.123,27
643 a 648	Encargos Sociais	161.960,27	1.425.344,71		
63	TRANSF. SUB. CORRENTES CONCEDIDOS E PREST		43.516,49		31.806,88
66	AMORTIZAÇÕES DO EXERCÍCIO	63.124,73		65.331,87	
67	PROVISÕES DO EXERCÍCIO		63.124,73		65.331,87
65	OUTROS CUSTOS E PERDAS OPERACIONAIS (A)		1.531.985,93		1.835.262,02
68	CUSTOS E PERDAS FINANCEIRAS (C)		4.572,45		3.959,53
69	CUSTOS E PERDAS EXTRAORDINÁRIAS (E)		1.536.558,38		1.839.221,55
88	RESULTADO LÍQUIDO DO EXERCÍCIO		278.485,36		-143.593,33
			1.815.043,74		1.695.628,22
	Proveitos e Ganhos				
	Vendas e prestações de Serviços:				
7111	Mercadorias				
7112+7113	Vendas de Produtos				
7114					
712	PRESTAÇÕES DE SERVIÇOS	504.851,43	504.851,43	504.815,69	504.815,69
72	IMPOSTOS E TAXAS		162.932,64		108.334,87
(a)	Varição da Produção				
75	TRABALHOS PARA A PROPRIA ENTIDADE				
73	PROVEITOS SUPLEMENTARES				
74	TRANSFERÊNCIAS E SUBSÍDIOS OBTIDOS		1.097.919,11		1.018.082,18
76	OUTROS PROVEITOS E GANHOS OPERACIONAIS (B)		40.274,31		60.505,37
			1.805.977,49		1.691.738,11
78	PROV. E GANHOS FINANCEIROS (D)		9.066,25		3.510,30
			1.815.043,74		1.695.248,41
79	PROV. E GANHOS EXTRAORDINÁRIOS (F)				379,81
			1.815.043,74		1.695.628,22

Resumo:

Resultados Operacionais (B) - (A)	273.991,56
Resultados Financeiros (D-B) - (C-A)	4.493,80
Resultados Correntes (D) - (C)	278.485,36
Resultado líquido do exercício (F) - (E)	278.485,36

ORGÃO EXECUTIVO

Em 28 Março 2016

ORGÃO DELIBERATIVO

Em 28 Abril 2016

Caracterização da dívida	Dívida em 1 de Janeiro	Dívida em 31 de Dezembro
ACTIPAIL - ACT. PISCINAS E ACESS. IND. LDA	19.144,96€	19.144,96€
ADSE - Assist. na doença dos func. públicos	518,48€	560,89€
AFICIOCÓPIA - EQUIP. ESCRITORIO	417,79€	417,79€
ÁGUAS DE CASCAIS, SA	189,82€	2.196,79€
ALBERTO LAVADO PATUSCO	0,00€	2.295,00€
ANAFRE, ASS.NACIONAL FREGUESIAS	5.963,06€	0,00€
ANTÓNIO HENRIQUE DOS REIS & FILHOS, LDA	98.599,08€	0,00€
CARLOS ADRIANO - Ferragens e Componentes, Unipessoal, Lda	0,00€	128,41€
CCD - Municipio de Cascais	0,00€	1,00€
CCD - Seg. Saude Trab Fam. - Açoreana	0,00€	36,44€
CGA - Contribuições Trabalhador	1.606,67€	1.580,20€
Descontos Pessoal - Tribunal	0,00€	320,91€
EDP, DISTRIBUIÇÃO DE ENERGIA, SA	0,00€	27,85€
FRANCISCO M. GONÇALVES - INST. ELECTRICAS	18.615,60€	0,00€
GALP ON	0,00€	732,75€
IGCP - Instituto de Gestão do Crédito Público	33.950,83€	0,00€
IGFSS - Contribuições Trabalhador	2.827,78€	3.400,15€
ISS SERVISYSTEM, SERVIÇOS DE LIMPEZA, LDA	62.998,69€	0,00€
JOÃO BATISTA DE SOUSA	0,00€	3.062,70€
JOÃO JOSÉ DA FONSECA, LDA	0,00€	39,80€
JOÃO PAULO D. A. CLARO	14.760,00€	0,00€
LISBOAGÁS	0,00€	1.161,86€
M. IGLÉSIAS, Lda	0,00€	2.790,11€
Sobretaxa Extraordinaria - IRS	265,04€	274,92€
SOGRAMA MANUTENÇÃO DE JARDINS LDA.	0,00€	2.882,96€
STAL	97,55€	99,30€
TECNISERV, LDA	0,00€	5.232,21€
Trabalho dependente	3.788,00€	3.738,00€
Trabalho independente	2.401,02€	904,65€
Tribunal - Processo 147733/14.4yipt	0,00€	-19.144,96€
VODAFONE TELECEL, COMUNICAÇÕES PESSOAIS, SA	0,00€	976,85€
WALL UP	131.053,49€	0,00€
Total	397.197,86€	32.861,54€



FINANCEIRA

- **Mapa de Fluxos de Caixa – Recebimentos**
- **Mapa de Fluxos de Caixa – Pagamentos**
- **Mapa de Fluxos de Caixa – Resumo**
- **Mapa de Operações de Tesouraria**
- **Mapa do Resumo Diário de Tesouraria**

FREGUESIA DE ALCABIDECHE

FLUXOS DE CAIXA

Ano: 2015

Data inicial: 01/01/2015

Data final: 31/12/2015

(unidade EUR)

RECEBIMENTOS		
Saldo da gerência anterior		227,855.97
Execução orçamental	216,351.43	
Operações de Tesouraria	11,504.54	
Receitas Orçamentais		1.815.043,74
Correntes	1.596.514,67	
0102020000 IMI - Imposto Municipal Sobre Imóveis	102.104,51	
0401230100 Mercados e feiras	155,00	
0401230400 Canídeos	14.286,80	
0401239901 Taxas de Secretaria (atestados)	11.146,61	
0401239902 Cemitérios	35.239,72	
0603010400 Fundo de Financiamento das Freguesias	278.513,00	
0603010500 DGAL - Venc. Presidente a tempo inteiro	21.922,08	
0605010100 CMC - Contrato Interadministrativo de Delegação de Competências	45.948,12	
0605010200 CMC - Acordo de Execução de Delegação de Competências	79.055,32	
0605010300 CMC - Protocolo Bolsas Sociais	25.000,00	
0605010400 CMC - Protocolo Educação	173.789,89	
0605010500 CMC - Ac. Exec. Del. Competências - Escolas	43.194,87	
0605010600 CMC - Apoio a Actos Eleitorais	17.469,10	
0605012000 CMC - Outras Transferências	176.505,00	
0606020000 IEFP - Instituto de emprego e formação profissional	17.992,66	
0606040000 Outras transferências	0,00	
0701120200 Gavetões , Ossários e Cendrários	32.606,22	
0701990000 Outros	331,00	
0702080101 Passeios - Acção Social	8.905,00	
0702080301 Mensalidades da Escola de Música	73.221,60	
0702080399 Outros	600,00	
0702080401 Complexo desportivo de Alcabideche (CDA)	304.544,63	
0702080501 Mensalidades - AAAF - Alcabideche 1	3.488,79	
0702080502 Mensalidades - AAAF - Alcabideche 2 - Maria Margarida Rodrigues	16.913,57	
0702080503 Mensalidades - AAAF - Alcabideche 3 - Alto da Peça	13.176,40	
0702080504 Mensalidades - AAAF - Alcoitão 1	10.253,52	
0702080505 Mensalidades - AAAF - Bicesse	13.265,33	
0702080506 Mensalidades - CAF Alcabideche 2 - Maria Margarida Rodrigues	4.841,14	
0702080507 Mensalidades - CAF - Alcabideche 3 - Alto da Peça	12.138,02	
0702080508 Mensalidades - CAF - Alcoitão 1	12.392,10	
0702080509 Mensalidades - CAF - Bicesse	4.602,46	
0702080510 Interrupções Lectivas	26.503,19	
0702091000 Serviços de Secretaria	0,48	
0702099900 Outros	5,20	
0703020300 Receita BAR - CDA	8.570,99	
0703990000 Outras	495,26	
0801990500 Reembolsos - EDP	24,24	
0801990600 Reembolsos - Águas de Cascais	2.494,96	
0801990800 Reembolsos - Despesas de Seguros	1.813,96	
0801991100 Reembolsos Diversos	2.833,12	
0801991200 Alugueres - Ajudas Técnicas	128,11	
0801999900 Outras Receitas Correntes	42,70	
Capital		218.529,07
Total		1,917,791.26

FLUXOS DE CAIXA

Ano: 2015

Data inicial:01/01/2015

Data final: 31/12/2015

(unidade EUR)

RECEBIMENTOS		
1005010100 CMC - Contrato Interadministrativo de Delegação de Competências	93.420,62	
1005010200 CMC - Acordo de Execução de Delegação de Competências	45.600,00	
1005011000 CMC - Outras Transferências	79.508,45	
Operações de tesouraria		125.472,66
1701010000 IRS- RET. S/TRABALHO DEPENDENTE	45.362,00	
1701020000 IRS- RET. REND. PROFISSIONAIS E EMPRESARIAIS	7.803,00	
1701040000 IGFSS - SEGURANÇA SOCIAL	35.473,34	
1701050000 ADSE	6.870,60	
1701060000 CGA - CAIXA GERAL DE APOSENTAÇÕES	20.543,14	
1701070000 COFRE DA PREVIDENCIA	80,04	
1701080000 Penhoras e Ret. Finanças	219,38	
1701090000 Sobretaxa Extraordinaria	3.378,56	
1702010000 STAL-SINDICATO TRAB. ADMINISTRAÇÃO PUBLICA	1.293,03	
1702030000 DESCONTOS - TRIBUNAL	4.374,69	
1702040000 CCD - PM Cascais Saude Trab. Fam. Açoreana	72,88	
1702050000 CCD PM de Cascais	2,00	
Total		2,168,372.37

ORGÃO EXECUTIVO

Em 28 de Março de 2016

ORGÃO DELIBERATIVO

Em 28 de Abril de 2016

FREGUESIA DE ALCABIDECHE

FLUXOS DE CAIXA

Ano: 2015

Data inicial : 01/01/2015

Data final : 31/12/2015

(unidade EUR)

PAGAMENTOS

		1.732.984,06
Despesas Orçamentais		
Correntes		1.627.273,71
010000.0101010100	Executivo da Freguesia	30.137,16
010000.0101010200	Assembleia de Freguesia	1.978,56
010000.0101110000	Representação	5.948,28
010000.0101130000	Subsidio de refeição	1.298,08
010000.0101140000	Subsídio de férias e de Natal	3.541,75
010000.0102140100	Membros das mesas de voto (Eleições)	8.200,00
010000.0103050201	Caixa Geral de Aposentações	5.803,99
010000.0201050000	Alimentação - Refeições confeccionadas	1.251,72
010000.0201150000	Prémios, condecorações e ofertas	1.062,03
010000.0201210000	Outros bens	1.441,88
010000.0202110000	Representação dos serviços	166,05
010000.0202130000	Deslocações e estadas	33,50
020000.0101040100	Pessoal em funções	71.862,99
020000.0101060100	Pessoal em funções	1.991,02
020000.0101070000	Pessoal em regime de tarefa ou avença	23.050,51
020000.0101130000	Subsidio de refeição	5.721,80
020000.0101140000	Subsídio de férias e de Natal	13.216,01
020000.0102020000	Horas extraordinárias	380,33
020000.0102050000	Abono para falhas	4.879,66
020000.0103030000	Subsídio familiar a criança e jovens	737,74
020000.0103050100	Assistência na doença dos funcionarios públicos (ADSE)	45.323,37
020000.0103050201	Caixa Geral de Aposentações	21.244,49
020000.0103050202	Segurança social - Regime geral	256,13
020000.0103090100	Seguros de acidentes de trabalho	5.650,83
020000.0201020100	Gasolina	852,01
020000.0201020200	Gasóleo	240,74
020000.0201020300	Gás	108,95
020000.0201040000	Limpeza e higiene	1.083,26
020000.0201050000	Alimentação - Refeições confeccionadas	1.645,46
020000.0201080000	Material de escritório	4.941,29
020000.0201170000	Ferramentas e utensílios	69,97
020000.0201180000	Livros e documentação técnica	353,00
020000.0201210000	Outros bens	15.247,01
020000.0202010000	Encargos das instalações (Agua e Energia)	5.219,41
020000.0202020000	Limpeza e higiene	20.298,24
020000.0202030100	Conservação de Bens	2.641,90
020000.0202080000	Locação de outros bens	5.663,30
020000.0202090000	Comunicações	20.539,80
Total		334.082,22

FREGUESIA DE ALCABIDECHE

FLUXOS DE CAIXA

Ano: 2015

Data inicial : 01/01/2015

Data final : 31/12/2015

(unidade EUR)

PAGAMENTOS

020000.0202100000 Transportes	279,65		
020000.0202120000 Seguros	2.213,79		
020000.0202140000 Estudos, pareceres, projectos e consultadoria	26.227,80		
020000.0202150000 Formação	535,05		
020000.0202170000 Publicidade	1.843,94		
020000.0202180000 Vigilância e segurança	1.617,74		
020000.0202190000 Assistência técnica	8.262,40		
020000.0202200000 Outros trabalhos especializados	1.629,75		
020000.0202220000 Serviços de saúde	5.160,00		
020000.0202240000 Encargos de cobrança de receitas	1.476,81		
020000.0202250000 Outros serviços	11.837,46		
020000.0306010000 Outros encargos financeiros	3.095,64		
030000.0101060100 Pessoal em funções	46.388,88		
030000.0101070000 Pessoal em regime de tarefa ou avença	56,00		
030000.0101130000 Subsídio de refeição	593,53		
030000.0101140000 Subsídio de férias e de Natal	7.466,11		
030000.0103050202 Segurança social - Regime geral	12.195,08		
030000.0201040000 Limpeza e higiene	94,62		
030000.0202010000 Encargos das instalações (Agua e Energia)	3.474,61		
030000.0202030100 Conservação de Bens	5.212,24		
030000.0202080000 Locação de outros bens	147,60		
030000.0202120000 Seguros	1.731,76		
030000.0202200000 Outros trabalhos especializados	130,00		
040100.0101040100 Pessoal em funções	16.477,44		
040100.0101060100 Pessoal em funções	439,75		
040100.0101070000 Pessoal em regime de tarefa ou avença	74.013,79		
040100.0101130000 Subsídio de refeição	943,67		
040100.0101140000 Subsídio de férias e de Natal	2.782,93		
040100.0103050202 Segurança social - Regime geral	4.610,78		
040100.0201020300 Gás	56.364,40		
040100.0201040000 Limpeza e higiene	4.384,40		
040100.0201070000 Vestuário e artigos pessoais	1.736,61		
040100.0201080000 Material de escritório	469,98		
040100.0201090000 Produtos químicos e farmacêuticos	2.097,14		
040100.0201210000 Outros bens	1.248,77		
040100.0202020000 Limpeza e higiene	69.319,59		
040100.0202030100 Conservação de Bens	36.713,40		
040100.0202120000 Seguros	12.312,06		
040100.0202180000 Vigilância e segurança	67,65		
040100.0202190000 Assistência técnica	11.634,48		
Total			771.369,52

FREGUESIA DE ALCABIDECHE

FLUXOS DE CAIXA

Ano: 2015

Data inicial : 01/01/2015

Data final : 31/12/2015

(unidade EUR)

PAGAMENTOS

040100.0202200000	Outros trabalhos especializados	102.003,94	
040100.0202250000	Outros serviços	754,92	
040200.0201050000	Alimentação - Refeições confeccionadas	4.416,70	
040200.0201150000	Prémios, condecorações e ofertas	2.019,33	
040200.0202080000	Locação de outros bens	2.706,00	
040200.0202120000	Seguros	127,53	
040200.0202200000	Outros trabalhos especializados	1.779,18	
040200.0202250000	Outros serviços	2.699,65	
040200.0407020000	Associações / Colectividades / Centros de Dia	15.085,02	
050100.0101060100	Pessoal em funções	193.414,00	
050100.0101070000	Pessoal em regime de tarefa ou avença	2.457,66	
050100.0101130000	Subsidio de refeição	12.831,35	
050100.0101140000	Subsídio de férias e de Natal	47.141,15	
050100.0103050202	Segurança social - Regime geral	56.846,34	
050100.0201040000	Limpeza e higiene	526,56	
050100.0201210000	Outros bens	205,36	
050100.0202010000	Encargos das instalações (Agua e Energia)	1.518,71	
050100.0202030100	Conservação de Bens	10.070,00	
050100.0202100000	Transportes	5.391,49	
050100.0202120000	Seguros	224,84	
050100.0202180000	Vigilância e segurança	17,71	
050100.0202200000	Outros trabalhos especializados	545,40	
050100.0202250000	Outros serviços	2.167,62	
050200.0101040100	Pessoal em funções	18.160,32	
050200.0101130000	Subsidio de refeição	986,37	
050200.0101140000	Subsídio de férias e de Natal	3.026,68	
050200.0103050201	Caixa Geral de Aposentações	5.028,38	
050200.0201040000	Limpeza e higiene	13.181,78	
050200.0201080000	Material de escritório	878,91	
050200.0201150000	Prémios, condecorações e ofertas	2.337,00	
050200.0201200000	Material de educação, cultura e recreio	261,80	
050200.0201210000	Outros bens	398,78	
050200.0202030100	Conservação de Bens	45.466,51	
050200.0202100000	Transportes	0,00	
050200.0202200000	Outros trabalhos especializados	6.163,05	
050200.0407010100	Transferências - Gestão	1.164,39	
060000.0101040100	Pessoal em funções	16.431,67	
060000.0101060100	Pessoal em funções	6.225,39	
060000.0101070000	Pessoal em regime de tarefa ou avença	12.872,13	
060000.0101130000	Subsidio de refeição	1.737,89	
Total			1.370.641,03

FREGUESIA DE ALCABIDECHE

FLUXOS DE CAIXA

Ano: 2015

Data inicial : 01/01/2015

Data final : 31/12/2015

(unidade EUR)

PAGAMENTOS

060000.0101140000 Subsídio de férias e de Natal	2.746,28		
060000.0103050201 Caixa Geral de Aposentações	4.572,09		
060000.0103050202 Segurança social - Regime geral	1.645,80		
060000.0201050000 Alimentação - Refeições confeccionadas	1.851,90		
060000.0201060000 Alimentação - Géneros para confeccionar	150,00		
060000.0201150000 Prémios, condecorações e ofertas	306,40		
060000.0201210000 Outros bens	251,74		
060000.0202100000 Transportes	780,01		
060000.0202200000 Outros trabalhos especializados	320,00		
060000.0202250000 Outros serviços	8.400,00		
060000.0407020000 Associações / Colectividades / Centros de Dia	3.260,00		
060000.0408020000 Outras Entidades	24.007,08		
070000.0101040100 Pessoal em funções	20.720,91		
070000.0101070000 Pessoal em regime de tarefa ou avença	21.027,91		
070000.0101130000 Subsídio de refeição	3.120,63		
070000.0101140000 Subsídio de férias e de Natal	3.467,08		
070000.0102020000 Horas extraordinárias	4.670,30		
070000.0103030000 Subsídio familiar a criança e jovens	350,20		
070000.0103050201 Caixa Geral de Aposentações	7.037,42		
070000.0201020300 Gás	82,45		
070000.0201070000 Vestuário e artigos pessoais	680,81		
070000.0201090000 Produtos químicos e farmacêuticos	108,49		
070000.0201170000 Ferramentas e utensílios	478,81		
070000.0201210000 Outros bens	99,20		
070000.0202010000 Encargos das instalações (Água e Energia)	4.520,63		
070000.0202030100 Conservação de Bens	6.334,37		
070000.0202120000 Seguros	75,33		
070000.0202250000 Outros serviços	5.484,71		
080000.0202010000 Encargos das instalações (Água e Energia)	11.250,65		
080000.0202030100 Parques e Jardins	28.198,21		
080000.0202030400 Outras Reparações	67,65		
090000.0201210000 Outros bens - Sinalização e Trânsito e Toponímia	3.956,09		
090000.0202030200 Sinalização e Trânsito	207,81		
090000.0202030300 Espaço Público - Calçadas e Outros	20.998,72		
090000.0202200000 Outros trabalhos especializados	391,30		
100000.0202030100 Conservação de Bens	65.011,70		
Capital		105.710,35	
020000.0701070000 Equipamento de informática	3.604,04		
020000.0701110000 Ferramentas e utensílios	643,99		
020000.0701150000 Outros investimentos	798,78		
Total			1.632.320,52

FREGUESIA DE ALCABIDECHE

FLUXOS DE CAIXA

Ano: 2015

Data inicial : 01/01/2015

Data final : 31/12/2015

(unidade EUR)

PAGAMENTOS

030000.0701110000 Ferramentas e utensílios	1.140,74		
040100.0701080000 Software Informático	2.656,80		
040100.0701100200 Outro	6.245,17		
040100.0701110000 Ferramentas e utensílios	317,34		
100000.0701041400 CMC - Orç. Part. Proj. 2 - Passeio Estrada Janes	90.303,49		
Operações de Tesouraria			145.205,70
1701010000 IRS- RET. S/TRABALHO DEPENDENTE	45.412,00		
1701020000 IRS- RET. REND. PROFISSIONAIS E EMPRESARIAIS	9.299,37		
1701040000 IGFSS - SEGURANÇA SOCIAL	34.900,97		
1701050000 ADSE	6.828,19		
1701060000 CGA - CAIXA GERAL DE APOSENTAÇÕES	20.569,61		
1701070000 COFRE DA PREVIDENCIA	80,04		
1701080000 Penhoras e Ret. Finanças	219,38		
1701090000 Sobretaxa Extraordinaria	3.368,68		
1702010000 STAL-SINDICATO TRAB. ADMINISTRAÇÃO PUBLICA	1.291,28		
1702030000 DESCONTOS - TRIBUNAL	4.053,78		
1702040000 CCD - PM Cascais Saude Trab. Fam. Açoreana	36,44		
1702050000 CCD PM de Cascais	1,00		
1702060000 Processo 147733/14.4YPRT	19.144,96		
Saldo para gerência seguinte			290.182,61
Execução orçamental		298.411,11	
Operações de tesouraria		-8.228,50	
Total			2.168.372,37

ORGÃO EXECUTIVO

Em 28 de Março de 2016

ORGÃO DELIBERATIVO

Em 28 de Abril de 2016

FLUXOS DE CAIXA

Ano: 2015

Data inicial: 01/01/2015

Data final: 31/12/2015

(unidade EUR)

RECEBIMENTOS			PAGAMENTOS		
Saldo da gerência anterior		227.855,97	Despesas orçamentais		1.732.984,06
Execução orçamental	216.351,43		Correntes	1.627.273,71	
Operações de Tesouraria	11.504,54		Capitais	105.710,35	
Receitas orçamentais		1.815.043,74	Operações de Tesouraria		145.205,70
Correntes	1.596.514,67		Saldo para a Gerência seguinte		290.182,61
Capitais	218.529,07		Execução orçamental	298.411,11	
Outras Receitas	0,00		Operações de Tesouraria	-8.228,50	
Operações de Tesouraria		125.472,66			
Total		2.168.372,37	Total		2.168,372.37

CONTAS DE ORDEM

Saldo da gerência anterior		0,00	Garantias e caução accionada		0,00
Garantias e cauções	0,00		Garantias e cauções devolvidas		0,00
Recibos para cobrança	0,00		Receita virtual cobrada		0,00
			Receita virtual anulada		0,00
Garantias e cauções prestadas		0,00	Saldo para a Gerência seguinte		0,00
Receita virtual liquidada		0,00	Garantias e cauções	0,00	
			Recibos para cobrança	0,00	
Total		0,00	Total		0,00

ORGÃO EXECUTIVO

Em 28 de Março de 2016

ORGÃO DELIBERATIVO

Em 28 de Abril de 2016



FREGUESIA DE ALCABIDECHE

Prestação de Contas - Ano: 2015

Quadro Resumo das Receitas e Despesas (Fluxos de Caixa)

Receitas	Montantes €	Despesas	Montantes €
Receita Fiscal (Impostos Directos; Impostos Indirectos, Taxas; Multas e outras Penalidades)	162.932,64	Despesas com Pessoal	863.708,61
Rendimentos de Propriedade	0,00	Aquisição de Bens e Serviços	716.952,97
Transferências Correntes da Administração Central - Fundo de Financiamento das Freguesias	278.513,00	Juros e Outros Encargos Financeiros	3.095,64
Transferências Correntes da Administração Central - Outras	21.922,08	Transferências Correntes	43.516,49
Transferências Correntes Comunitárias	0,00	Subsídios	0,00
Transferências Correntes da Administração Central - Serviços e Fundos Autónomos	0,00	Outras Despesas Correntes	0,00
Transferências Correntes - Administração Local	560.962,30	Aquisição de Bens de Capital	105.710,35
Transferências Correntes - Outras	17.992,66	Transferências de Capital	0,00
Vendas de Bens e Serviços	546.854,90	Activos Financeiros	0,00
Outras Receitas Correntes	7.337,09	Passivos Financeiros	0,00
Vendas de Bens de Investimento	0,00	Outras Despesas de Capital	0,00
Transferências de Capital - Administração Central - Cooperação Técnica e Financeira	0,00		
Transferências de Capital - Administração Central - Fundos Comunitários	0,00		
Transferências de Capital - Administração Local	218.529,07		
Transferências de Capital - Outras	0,00		
Activos Financeiros	0,00		
Passivos Financeiros	0,00		
Outras Receitas de Capital	0,00		
Reposições não Abatidas nos Pagamentos	0,00		
Total	1.815.043,74		1.732.984,06

FREGUESIA DE ALCABIDECHE

OPERAÇÕES DE TESOURARIA

Ano: 2015
(unidade EUR)

Data inicial: 01/01/2015 Final:31/12/2015

Código	Descrição	Saldo Gerência Anterior		Movimento anual		Saldo Gerência seguinte	
		Devedor	Credor	Débito	Crédito	Devedor	Credor
1701010000	IRS- RET. S/TRABALHO DEPENDENTE	0,00	3.788,00	45.412,00	45.362,00	0,00	3.738,00
1701020000	IRS- RET. REND. PROFISSIONAIS E EMPRESARIAIS	0,00	2.401,02	9.299,37	7.803,00	0,00	904,65
1701040000	IGFSS - SEGURANÇA SOCIAL	0,00	2.827,78	34.900,97	35.473,34	0,00	3.400,15
1701050000	ADSE	0,00	518,48	6.828,19	6.870,60	0,00	560,89
1701060000	CGA - CAIXA GERAL DE APOSENTAÇÕES	0,00	1.606,67	20.569,61	20.543,14	0,00	1.580,20
1701070000	COFRE DA PREVIDENCIA	0,00	0,00	80,04	80,04	0,00	0,00
1701080000	Penhoras e Ret. Finanças	0,00	0,00	219,38	219,38	0,00	0,00
1701090000	Sobretaxa Extraordinaria	0,00	265,04	3.368,68	3.378,56	0,00	274,92
1702010000	STAL-SINDICATO TRAB. ADMINISTRAÇÃO PUBLICA	0,00	97,55	1.291,28	1.293,03	0,00	99,30
1702030000	DESCONTOS - TRIBUNAL	0,00	0,00	4.053,78	4.374,69	0,00	320,91
1702040000	CCD - PM Cascais Saude Trab. Fam. Açoreana	0,00	0,00	36,44	72,88	0,00	36,44
1702050000	CCD PM de Cascais	0,00	0,00	1,00	2,00	0,00	1,00
1702060000	Processo 147733/14.4YPRT	0,00	0,00	19.144,96	0,00	19.144,96	0,00
Total Geral		0,00	11.504,54	145.205,70	125.472,66	19.144,96 €	10.916,46 €

FREGUESIA DE ALCABIDECHE

RESUMO DIÁRIO TESOUREARIA (SC-9) - POCAL

Número: _____ Ano: 2015

Acumulado de 01-01-2015 a 31-12-2015

	Entrada do dia anterior	Entrada do dia	Soma	Saída do dia	Saldo para o dia seguinte
Caixa - Despesas	241,25	1.000,00	1.241,25	1.241,25	0,00
Caixa - Receitas	383,87	276.760,34	277.144,21	273.767,87	3.376,34
CDA - Caixa - TPA	0,00	0,00	0,00	0,00	0,00
TOTAL DE CAIXA	625,12	277.760,34	278.385,46	275.009,12	3.376,34
Banco Santander-Totta	114.151,85	1.881.599,17	1.995.751,02	1.894.657,69	101.093,33
Caixa Geral de Depositos - Ct. 220330	112.814,82	402.539,59	515.354,41	329.775,65	185.578,76
Caixa Geral de Depositos - Ct. 300530	264,18	0,00	264,18	130,00	134,18
TOTAL DE BANCOS	227.230,85	2.284.138,76	2.511.369,61	2.224.563,34	286.806,27
TOTAL DE DISPONIBILIDADES	227.855,97	2.561.899,10	2.789.755,07	2.499.572,46	290.182,61
DOCUMENTOS	0,00	0,00	0,00	0,00	0,00
MOVIMENTO TOTAL DE TESOUREARIA	227.855,97	2.091.462,61	2.319.318,58	2.029.135,97	290.182,61
OPERAÇÕES ORÇAMENTAIS	216.351,43	1.965.989,95	2.182.341,38	1.883.930,27	298.411,11
OPERAÇÕES NÃO ORCAMENTAIS	11.504,54	125.472,66	136.977,20	145.205,70	-8.228,50

Saldo para o dia seguinte em numerário

Visto: ___/___/_____

em dinheiro	em cheques

O Presidente:

Ass.:

O Tesoureiro:

Ass.:

CONFERI

Ass.:



Anexos às Demonstrações Financeiras

- **Caracterização da Entidade**
- **Organograma**
- **Notas ao Balanço e Demonstração de Resultados**

CARACTERIZAÇÃO DA ENTIDADE

IDENTIFICAÇÃO:

Designação: Junta de Freguesia de Alcabideche

Número de Identificação Fiscal: 507014235

Endereço: Praceta do Moinho
2645-060 Alcabideche

Código de Classificação Económica (CAE): 84113 – Administração Local

Regime Financeiro: Esta Junta regula-se pela Lei das Finanças Locais. Lei n.º 2/2007 de 15 de Janeiro.

Regime Jurídico de Funcionamento: Lei do Regime Jurídico de Funcionamento – Lei n.º 169/99 de 18/Setembro C/Alterações P/ Lei 5 – A/2002 de 11 de Janeiro.

ESTRUTURA ORGANIZACIONAL:

Organograma em Anexo.

EXECUTIVO:

Presidente: Rui Paulo Correia Costa (Proteção Civil, Finanças, Obras, Transportes, Recursos Humanos, Sistemas de Tecnologias de Informação, Coletividades, Desporto e Cemitério).

Secretário: Marco Paulo Caneira Pausinho (Acção Social)

Tesoureiro: José Ribeiro (Tesouraria e Contas).

1º Vogal: Cláudia Raquel Lopes Nunes Pereira (Educação e Cultura)

2º Vogal: Ana Rita Miguel Leitão (Assuntos Jurídicos).

3º Vogal: Carlos Manuela Mata Lopes Martins (Rede Viária, Sinalização, Trânsito, Saneamento e Abastecimento de água e Toponímia)

4º Vogal: Pedro Filipe Correia de Sousa (Comunicação e Imagem, Juventude, Ambiente, Económico e Património).

PESSOAL DO QUADRO (Regime de contrato individual em funções públicas) AO SERVIÇO DA JUNTA:

Técnico Superior: 4

Assistente Operacional: 6

Assistente técnico: 4

Coordenador Técnico: 1

Total de funcionários: 15

ORGANIZAÇÃO CONTABILÍSTICA:

- ⇒ Nesta Junta o Sistema Informático utilizado é o POCAL, fornecido pela empresa FRESOFT - Soluções Informáticas, Lda.
- ⇒ Tem como principal característica a automatização de grande parte dos procedimentos contabilísticos.
- ⇒ Não existe descentralização contabilística nesta Junta.

OUTRA INFORMAÇÃO RELEVANTE:

Montante do Fundo de Financiamento de Freguesias recebido por esta Junta durante o exercício de 2015:

- ⇒ 278.513 € (Duzentos e setenta e quatro mil, trezentos e setenta e um euros).

O Dirigente Responsável pela área Administrativa e/ou financeira:

Organograma

Junta de Freguesia de Alcabideche

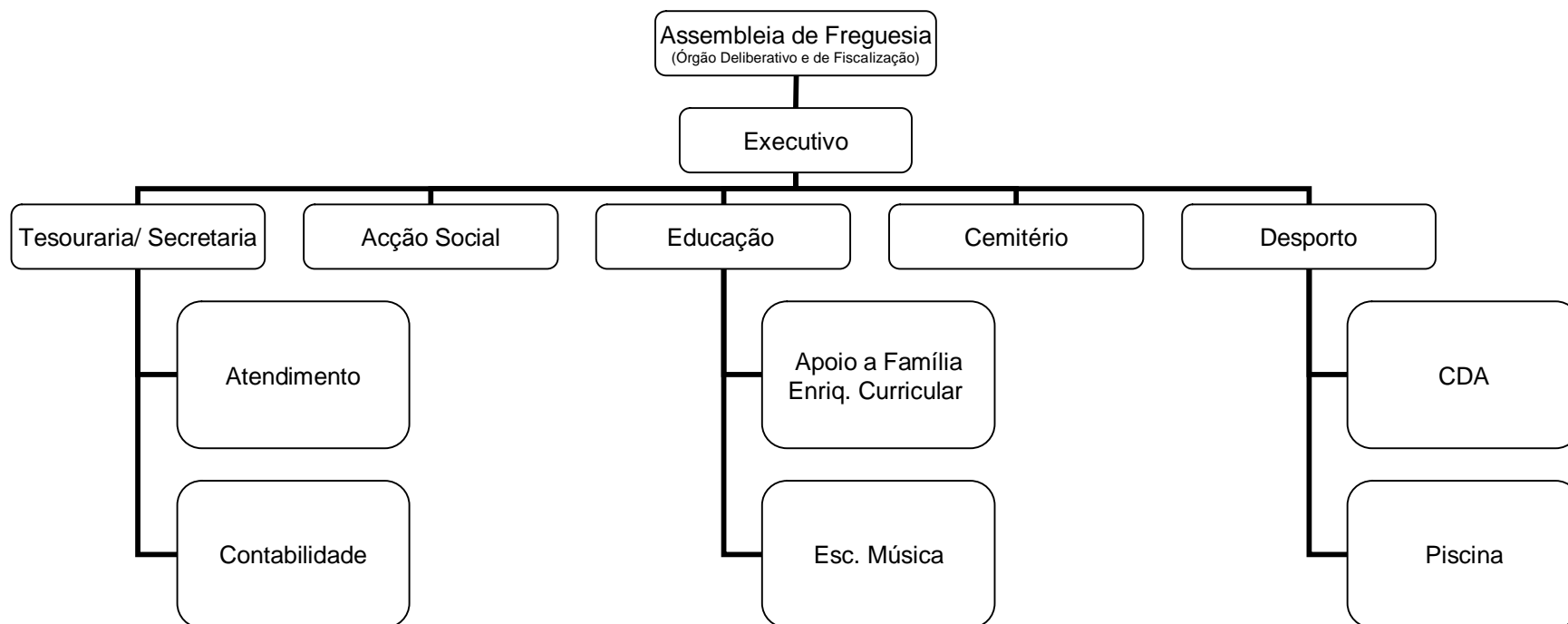

CONTAS DO EXERCICIO DE 2015

Junta de Freguesia de Alcabideche

NOTAS AO BALANÇO E DEMONSTRAÇÃO DE RESULTADOS

- 1- As Demonstrações Financeiras foram preparadas de harmonia com os princípios definidos no Plano Oficial de Contabilidade das Autarquias Locais (POCAL). Assim, foram elaboradas com base na continuidade das operações e em observância aos princípios contabilísticos geralmente aceites do custo histórico, especialização de exercícios (acrécimo), consistência, prudência substancia sobre a forma e materialidade.

- 3- Critérios valorimétricos adoptados:
 - a) Imobilizações Corpóreas:

Encontram-se valorizadas a custo de aquisição, produção e avaliação. As amortizações são efectuadas pelo método das quotas constantes de acordo com as taxas do Cadastro e Inventário dos Bens do Estado (CIBE) (Portaria n.º 671/2000).

- 7- Os movimentos ocorridos nas rubricas do activo imobilizado constantes do balanço e as respectivas amortizações consta em mapa anexo.

- 28 - Os movimentos ocorridos em cada uma das rubricas de capitais próprios consta em mapa anexo.

- 31- A demonstração de resultados financeiros consta em mapa anexo.

- 32- A demonstração de resultados extraordinários consta em mapa anexo.

- 33 - Processo Tribunal. Existe um litigio com um fornecedor que está a data do balanço, no tribunal da relação, razão pela qual foi criada uma operação de tesouraria, pelo valor da divida, que está a guarda do solicitador de execução.

Nota: Os números não constantes das Notas não são aplicáveis às demonstrações financeiras da Junta de Freguesia.

O Dirigente responsável pela área Administrativa e/ou Financeira

Assinatura.....

O Membro do executivo responsável pela área/ pelouro financeiro

Assinatura.....

Mapa Activo Bruto

Data: 04/04/2016

Ano: 2015

Rubricas	Saldo Inicial	Reavaliação	Aumentos	Alienações	Transf.	Saldo Final
Imobilizado:						
BENS DO DOMÍNIO PÚBLICO						
	0,00	0,00	0,00	0,00	0,00	0,00
Terrenos e recursos naturais	0,00	0,00	0,00	0,00	0,00	0,00
Edifícios	0,00	0,00	0,00	0,00	0,00	0,00
Outras construções e infra-estruturas	514.104,24	0,00	0,00	0,00	0,00	514.104,24
Bens de patrimonio historico, artistico e cultural	34.310,72	0,00	0,00	0,00	0,00	34.310,72
Outros bens de dominio publico	21.074,06	0,00	0,00	0,00	0,00	21.074,06
imobilizações em curso de bens do dominio publico	0,00	0,00	0,00	0,00	0,00	0,00
Adiantamentos por conta de bens de dominio publico	0,00	0,00	0,00	0,00	0,00	0,00
	569.489,02	0,00	0,00	0,00	0,00	569.489,02
IMOBILIZAÇÕES INCORPÓREAS						
Despesas de instalação	0,00	0,00	0,00	0,00	0,00	0,00
Despesas de investigação e desenvolvimento	0,00	0,00	0,00	0,00	0,00	0,00
Propriedade industrial e outros direitos	0,00	0,00	0,00	0,00	0,00	0,00
Imobilizações em curso de imob. incorporeas	0,00	0,00	0,00	0,00	0,00	0,00
	0,00	0,00	0,00	0,00	0,00	0,00
IMOBILIZAÇÕES CORPÓREAS						
Terrenos e recursos naturais	0,00	0,00	0,00	0,00	0,00	0,00
Edifícios e Outras Construções	1.017.386,57	0,00	6.150,00	0,00	0,00	1.023.536,57
Equipamento Básico	340.787,87	0,00	3.020,84	0,00	0,00	343.808,71
Equipamento de transporte	67.466,49	0,00	0,00	0,00	0,00	67.466,49
Ferramentas e utensílios	76.064,26	0,00	1.277,08	0,00	0,00	77.341,34
Equipamento administrativo	27.395,92	0,00	2.656,80	0,00	0,00	30.052,72
Taras e vasilhame	0,00	0,00	0,00	0,00	0,00	0,00
Outras imobilizações corpóreas	77.167,68	0,00	1.262,73	0,00	0,00	78.430,41
Imobilizações em curso de imobilizações corporeas	0,00	0,00	0,00	0,00	0,00	0,00
Adiantamentos por conta de imob. incorporeas	0,00	0,00	0,00	0,00	0,00	0,00
	1.606.268,79	0,00	14.367,45	0,00	0,00	1.620.636,24
INVESTIMENTOS FINANCEIROS						
Partes de Capital	0,00	0,00	0,00	0,00	0,00	0,00
Obrigações e Títulos de Participação	0,00	0,00	0,00	0,00	0,00	0,00
Investimentos em Imoveis	0,00	0,00	0,00	0,00	0,00	0,00
Outras Aplicações Financeiras	0,00	0,00	0,00	0,00	0,00	0,00
Imobilizações em curso de investimentos financeiro	0,00	0,00	0,00	0,00	0,00	0,00
Adiantamentos por conta de imobilizações corporeas	0,00	0,00	0,00	0,00	0,00	0,00
	0,00	0,00	0,00	0,00	0,00	0,00
Totais	2.175.757,81	0,00	14.367,45	0,00	0,00	2.190.125,26

**NOTA 28 - EXPLICAÇÃO E JUSTIFICAÇÃO DOS MOVIMENTOS OCORRIDOS NO EXERCÍCIO EM
CADA UMA DAS RUBRICAS DOS FUNDOS PROPRIOS (em euros)**

Freguesia de Alcabideche		Ano			2015
CONTAS		Saldo Inicial	Aumentos	Diminuições	Saldo Final
51-	Patrimonio	714.796,49	0,00	0,00	714.796,49
			0,00	0,00	
55-	Ajustamento de partes de capital e, empresas	0,00	0,00	0,00	0,00
56-	Reservas de reavaliação	0,00	0,00	0,00	0,00
57-	Reservas				
57.1.	Reservas legais	18.502,48	0,00	0,00	18.502,48
57.2.	Reservas estatutárias	0,00	0,00	0,00	0,00
57.3.	Reservas contratuais	0,00	0,00	0,00	0,00
57.4.	Reservas livres	0,00	0,00	0,00	0,00
57.5.	Subsídios	0,00	0,00	0,00	0,00
57.6.	Doações	11.025,00	0,00	0,00	11.025,00
57.7	Reservas decorrentes de transferencias de activos		0,00	0,00	
59-	Resultados transitados	248.638,51	0,00	-143.593,33	105.045,18
88-	Resultado Liquido	-143.593,33	422.078,69	0,00	278.485,36

Demonstração de Resultados Financeiros

Ano: 2015

Dezembro

(unidade EUR)

Códigos das contas POCAL		Exercícios	
		2015	2014
	Custos e Perdas		
688	Outros custos e perdas financeiros	4.572,45	3.959,53
	RESULTADOS FINANCEIROS	4.493,80	-449,23
		9.066,25	3.510,30
	Proveitos e Ganhos		
783	Rendimentos de imóveis	9.066,25	3.510,30
		9.066,25	3.510,30

ORGÃO EXECUTIVO
Em 28 Março 2016

ORGÃO DELIBERATIVO
Em 28 Abril 2016

Demonstração de Resultados Extraordinários

Ano: 2015

Dezembro

(unidade EUR)

Códigos das contas POCAL		Exercícios	
		2015	2014
	Custos e Perdas		
691	Transferências de capital concedidas	0,00	0,00
692	Dividas Incobráveis	0,00	0,00
693	Perdas em Existências	0,00	0,00
694	Perdas em Imobilizações	0,00	0,00
695	Multas e Penalidades	0,00	0,00
696	Aumentos de Amortizações de Provisões	0,00	0,00
697	Correcções Relativas a Exercícios Anteriores	0,00	0,00
698	Outros Custos e Perdas Extraordinárias	0,00	0,00
	RESULTADOS EXTRAORDINÁRIOS	0,00	379,81
		0,00	379,81
	Proveitos e Ganhos		
791	Restituições de impostos	0,00	0,00
792	Recuperação de dívidas	0,00	0,00
793	Ganhos em existências	0,00	0,00
794	Ganhos em imobilizações	0,00	0,00
795	Benefícios de penalidades contratuais	0,00	379,81
796	Reduções de amortizações e provisões	0,00	0,00
797	Correcções relativas a exercicios anteriores	0,00	0,00
798	Outros proveitos e ganhos extraordinários	0,00	0,00
		0,00	379,81

ORGÃO EXECUTIVO

Em 28 Março 2016

ORGÃO DELIBERATIVO

Em 28 Abril 2016



Relatório de Gestão

- **Relatório de Atividades**
- **Análise Financeira**
- **Estrutura da Receita Total**
- **Estrutura da Receita Parcelar**
- **Estrutura da Despesa Total**
- **Estrutura da Despesa Parcelar**
- **Evolução das Receitas Correntes**
- **Evolução das Receitas de Capital**
- **Evolução das Despesas Correntes**
- **Evolução das Despesas de Capital**
- **Evolução da Receita e da Despesa**
- **Indicadores Financeiros**
- **Proposta de Aplicação de Resultados**

JUNTA DE FREGUESIA DE ALCABIDECHE

Relatório de Atividades



2015

1.º Trimestre

Índice

Introdução	3
Atendimento/Secretaria	4
Recursos Humanos.....	7
Assuntos Jurídicos	
Toponimia.....	8
Educação	12
Gabinete Psicologia	30
Ação Social.....	36
Complexo Desportivo	42
Actividades Económicas	53
Protecção Civil.....	54
Informática	55
Salubridade	66
Apoio a Associações e Colectividades	67
Escola de Musica Michel Giacometti	68

Introdução

A capacidade de realização no 1º Trimestre de 2015 aqui plasmada com referência às diversas áreas de resposta da J.F.A no seio da comunidade, tem por base uma linha orientadora de cariz social, inclusiva e potenciadora na gestão de cadeia de valor para a freguesia.

Neste contexto o início do ano de 2015 apresenta-nos já alguns indicadores promissores com o aparecimento de novos investimentos na freguesia, nomeadamente ao nível do 3º sector.

O respeito pelos acordos protocolados em diversas áreas com a CMC, nomeadamente no espaço público, pequenas infraestruturas e estabelecimentos de ensino do 1º Ciclo e Jardins de Infância da Freguesia, encetam em si um princípio de rigor e resposta célere. Neste contexto não podemos deixar de referir a forma exemplar como o Acordo de Delegação de Competências – Educação está a ser aplicado nos estabelecimentos escolares, com ganhos de gestão significativos.

Temos também de registar o forte empenho deste executivo e da sua estrutura, no apoio a projectos de índole social que foram implementados na freguesia, nomeadamente ao nível do mapeamento dos idosos que se encontram sozinhos na freguesia, projecto de Apoio ao Estudo e guia de recusos da Freguesia, entre outros.

Atendimento /Secretaria

O serviço de atendimento reveste-se da maior importância numa organização como a nossa. Neste contexto a importância no tratamento da resposta às solicitações que quotidianamente nos surgem, requer por parte do efectivo afecto a este processo, um esforço constante na sua realização.

Entrada de Correspondência	
Janeiro	209
Fevereiro	205
Março	159
Correspondencia expedida – Via CTT	
Janeiro	12
Fevereiro	51
Março	4

Entrada de Correspondência

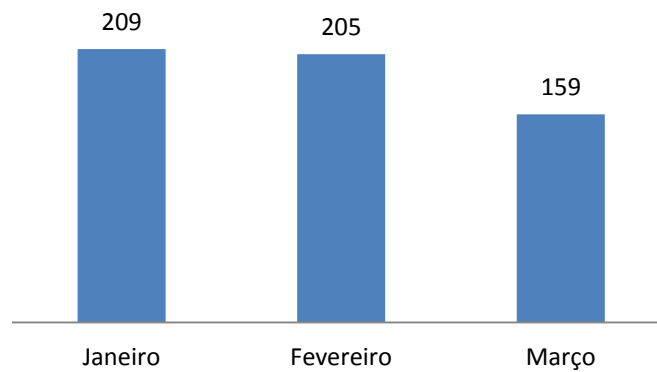

Correspondência Expedida

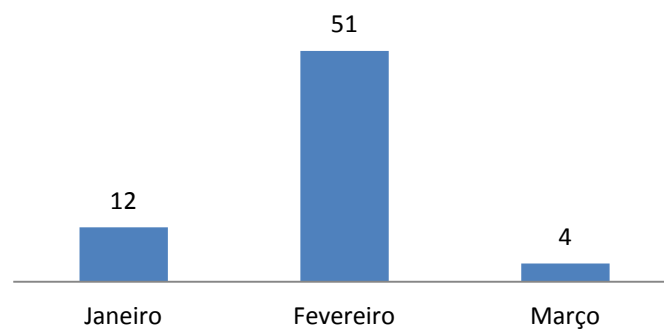

*dados da JFA

As apresentações quinzenais do Instituto de Emprego e Formação Profissional, relacionadas com o 1º Trimestre de 2015 apresentam os seguintes valores:

Apresentações quinzenais	
Janeiro	600
Fevereiro	550
Março	500

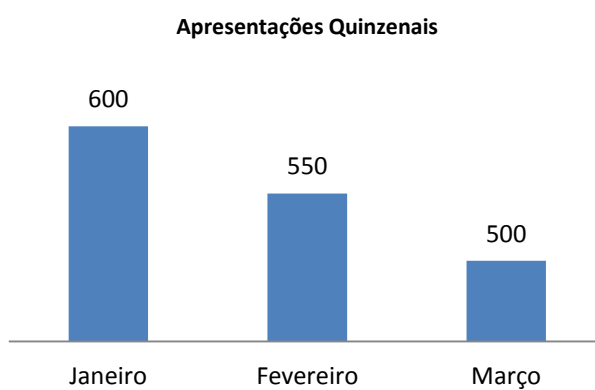

*dados da JFA

As reuniões técnicas semanais que se realizam entre os diversos responsáveis das áreas, permitem a potencialização de respostas e partilha de dificuldades entre os pares, tornando a celeridade na resposta.



Os atestados aferidos pela Junta de Freguesia de Alcabideche no decorrer do 1º trimestre de 2015, apresentam valores aproximados entre si, não existindo diferenças significativas.

Mantemos a norma implementada de há longos anos de cada freguês que solicita o pedido de um atestado, ser correspondido de imediato, não existindo por isso documentos a emitir em carteira.

Emissão Atestados -Diversos	
Janeiro	237
Fevereiro	241
Março	182

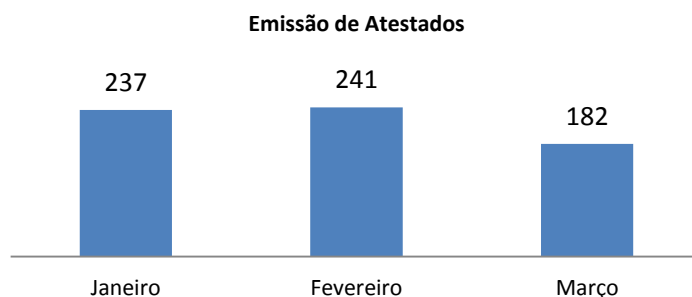

*dados da JFA

No 1º trimestre de 2015, foram emitidas 126 licenças de canídeos. Foram processados junto do SICAFE o registo dos canídeos.

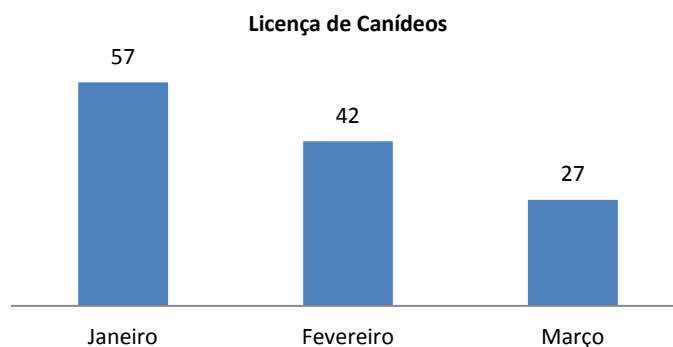

*dados da JFA

Recursos Humanos

No 1º Trimestre de 2015 não houve alteração no mapa de pessoal.

Durante o trimestre em referência iniciámos o processo de avaliação do SIADAP para todos os colaboradores com contrato em funções públicas na freguesia de Alcabideche, conforme legislação em vigor.

No âmbito do acordo com a CPCJ – Cascais acompanhamos em parceria um elemento na sua inserção social.



Assuntos Jurídicos

No âmbito do pelouro dos assuntos jurídicos, prosseguiu-se com o atendimento jurídico aos fregueses carenciados, tendo sido registado a procura abaixo descrita:

Fregueses atendidos/mês

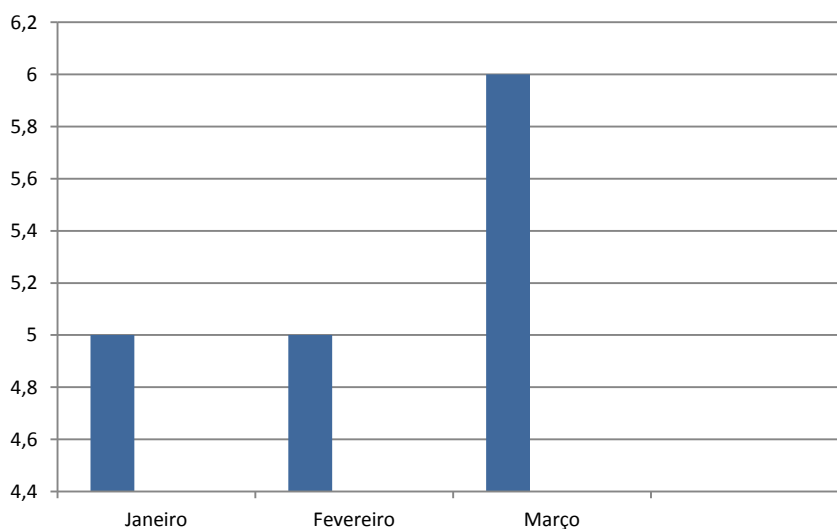

Toponímia

No 1º Trimestre de 2015 continuamos o processo de intervenção nas estruturas toponímicas da freguesia. Neste contexto foram realizadas algumas intervenções conforme as fotos documentam.

ANTES**DEPOIS**

Outros locais alvo de de Intervenção:

- Estrada da Ribeira – Pai do Vento
- Rua das Oliveiras – Amoreira
- Rua das Almoinhas – Malveira da Serra
- Travessa do Nobre – Amoreira
- Rua Artur Soares pereira – Manique
- Rua das Calçadas – Pai do Vento
- Rua da Rocha – Malveira da Serra

Reparação de Calçadas no Espaço Público



Requalificação do Largo da Amoreira

A acção no Largo visou fundamentalmente retirar os grafittis existentes bem como reparar e pintar o mobiliário urbano.

Procedemos também à reparação da calçada na zona envolvente, tendo sido identificada junto da CMC / espaços verdes, uma intervenção urgente de poda das árvores.

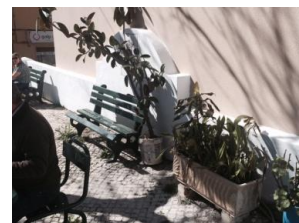

Exemplo de algumas intervenções realizadas em espaço público



Educação

“ A escola deverá abrir-se às fontes de experiências e de conhecimento exteriores a ela, fomentando redes de cooperação e de associação de interesses, centrando-se na transformação da experiência vital em cultural e na educação em valores (saber, saber fazer, e saber ser), assumindo uma parte significativa da formação em aspetos “duros” da socialização, perfilando o equilíbrio entre o estável e o dinâmico no processo de construção da identidade.” (Tedesco, 1995)

No âmbito das parcerias que a Junta de Freguesia de Alcabideche tem com os Agrupamentos de Escolas da sua área de influência, existem inúmeras ofertas junto da comunidade escolar. Desenvolvemos a nossa atividade sempre com espírito de colaboração e proximidade junto dos vários projetos desenvolvidos, contribuindo para o enriquecimento dos alunos do 1º ciclo e jardins-de-infância da Freguesia.

Enquanto organização temos sempre presente os **objetivos estratégicos** que visam acompanhar o desenvolvimento de todos os projetos, atividades, eventos, exposições, sendo nossa preocupação a sustentabilidade, a comunicação, a imagem e gestão otimizada de todos os recursos e sempre em parceria:

- ✓ Continuar a incentivar a relação participativa e de proximidade efetiva com as escolas através das Direções dos Agrupamentos, Coordenações de Escolas e as com Associações de Pais, de modo a convergir para uma educação integrada e de qualidade contribuindo assim, para o desenvolvimento harmonioso e global da criança.
- ✓ Dar continuidade aos protocolos existentes - Atividades de Enriquecimento Curricular (AEC), Ludobiblioteca e Atividade de Animação de Apoio à Família (AAAF) com qualidade e integração pedagógica, em estreita articulação e comunicação com a Câmara Municipal de Cascais, as Direções dos Agrupamentos de Escolas, Coordenações das Escolas e com as Associações de Pais.

- ✓ Dar continuidade ao Protocolo de Delegação de Competências nas Escolas com o rigor, acompanhamento, qualidade efetiva, em estreita articulação e diálogo com a Câmara Municipal de Cascais, as Direções dos Agrupamentos de Escolas, Coordenações das Escolas e com as Associações de Pais. Assegurando assim, a manutenção dos equipamentos escolares, do ensino básico da rede pública; e garantindo as condições de segurança, bem-estar e favorecendo de forma continuada o ensino e as aprendizagens.



- ✓ Garantir a continuidade da Componente de Apoio à Família (CAF) em estreita colaboração e comunicação com a Câmara Municipal de Cascais, as Direções dos Agrupamentos de Escolas, Coordenações das Escolas e com as Associações de Pais quer no seu formato de prolongamento do horário escolar quer nas Férias na Ludobiblioteca do Alto da Peça/Interrupções letivas.
- ✓ Fomentar a implementação de projetos e iniciativas educativas específicas que vão ao encontro de cada escola ou um projeto global para as várias escolas e que estas sejam programadas em parceria com as Direções dos Agrupamentos e Coordenações de Escolas.



- ✓ Dinamizar as diferentes áreas através da participação ativa, da cooperação, interação e coresponsabilização dos diferentes atores.
- ✓ Difundir e divulgar todas as áreas como recurso para a comunidade.
- ✓ Apoiar crianças e jovens com necessidades educativas especiais.
- ✓ Desenvolver competências pessoais e socio-emocionais através de atividades no âmbito da educação não formal.
- ✓ Dinamizar atividades de sensibilização e comemoração junto da comunidade educativa (escolas e famílias) e da comunidade local através de datas específicas.

Todo o nosso trabalho reflete as orientações curriculares para o 1º CEB, as orientações programáticas das Atividades de Enriquecimento Curricular (AEC) /Atividade de Animação de Apoio à Família (AAAF) e a articulação efetiva entre os parceiros, apresentando assim alguns dos **projetos e atividades** desenvolvidos (as):



Projeto: Carnaval: “Caras”- *Todos nós somos diferentes, diferentes narizes, cabelos, orelhas. Uma moldura preta foi o mote para esta atividade. Jogar com os materiais e construir a própria cara foi o desafio que lançado.*

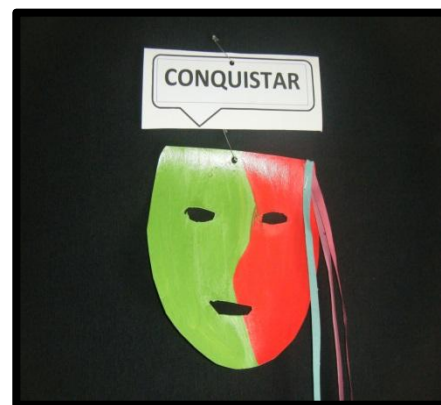

Projeto: Dança criativa



Interrupção Letiva da Páscoa – Mais uma vez esta Interrupção Letiva está a decorrer com grande sucesso quer para o grupo de 24 crianças do 1.ºCiclo, integrando 2 crianças com NEES, quer para as 90 crianças que frequentam a Atividade de Animação de Apoio à Família (AAAF), dos Jardins-de-Infância de Alcabideche 1, Margarida Rodrigues, Alto da Peça, Alcoitão e Bicesse. O tema abordado desta Interrupção continua à volta das **Esculturas como Palco: “Museu”** – Pois... quando vejo uma obra de arte, algo acontece no meu coração.

Mas não vale a pena ter medo do desconhecido. O que é preciso é aceitar o desafio do tempo, dos livros, de cada visita que fazemos, das salas de um museu e das obras, que nos levarão a aventuras e viagens fantásticas. Já sabemos que em Arte, todas as viagens são possíveis. E no fim da viagem, não podemos esquecer que estas, como outras viagens, podem ser refeitas sempre que quisermos. Voltando a abrir os livros ou visitando o museu. Cada obra de arte provoca algo de novo dentro de nós: divertimento, admiração, curiosidade, alegria, inquietação, inspiração. Mas... quando nos encontramos junto de um quadro em branco? Vamos criar algo? Expressarmo-nos? Ufa! Respiro fundo... Mal posso esperar para ver o que se segue! Mergulha nesta viagem! Pará... Escuta... E, ouve o que cada obra de arte tem para nos dizer.



Desafios de e para a Comunidade:

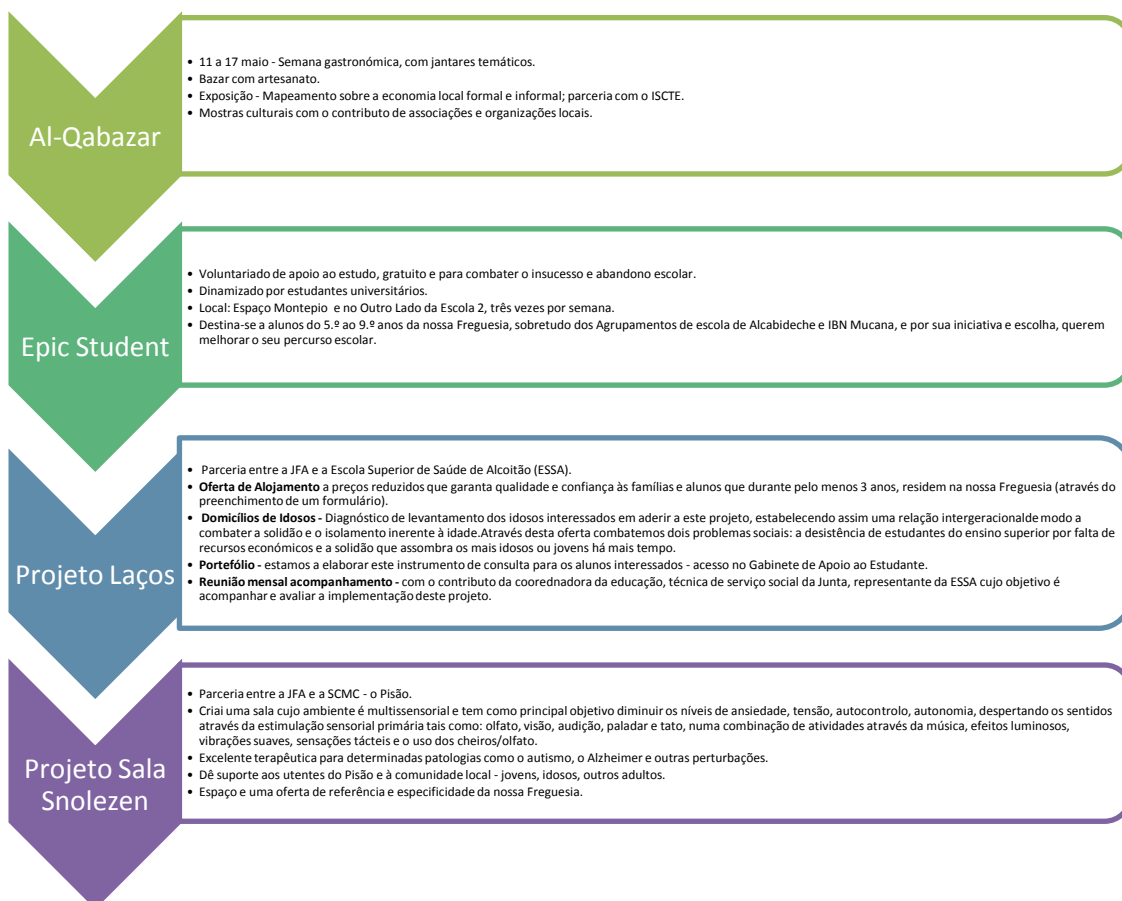

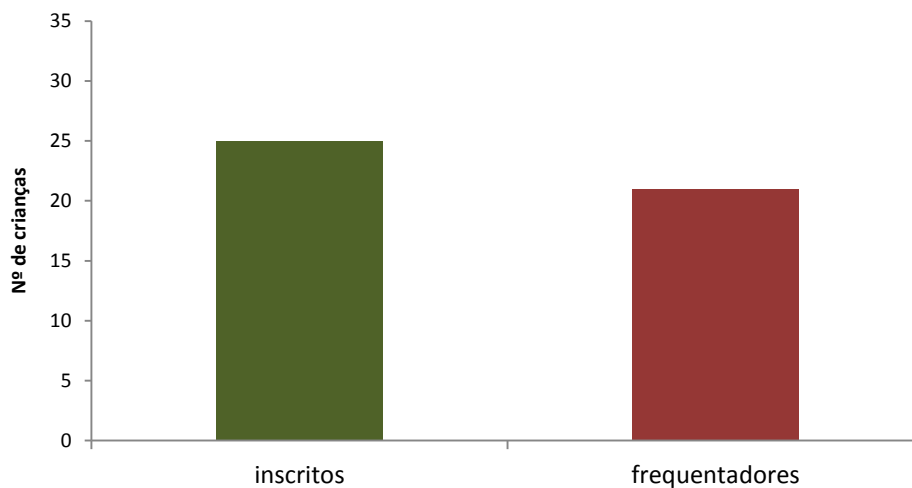
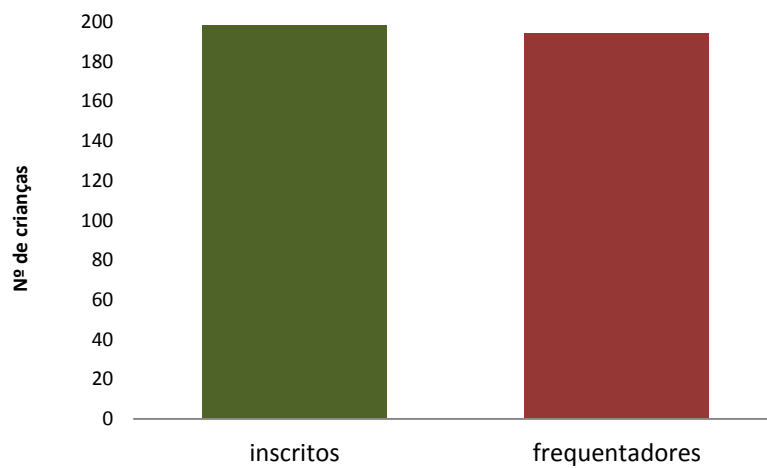
Dados da Frequência Média dos alunos:**Frequência Média do Grupo de Crianças – JI/AAAF do Alcabideche 1*****Frequência da AAAF - Alcabideche 1*****Frequência Média Utilizadores Ludobiblioteca Alto da Peça*****Frequência da AEC - Alto da Peça***

Frequência CAF - Alto da Peça

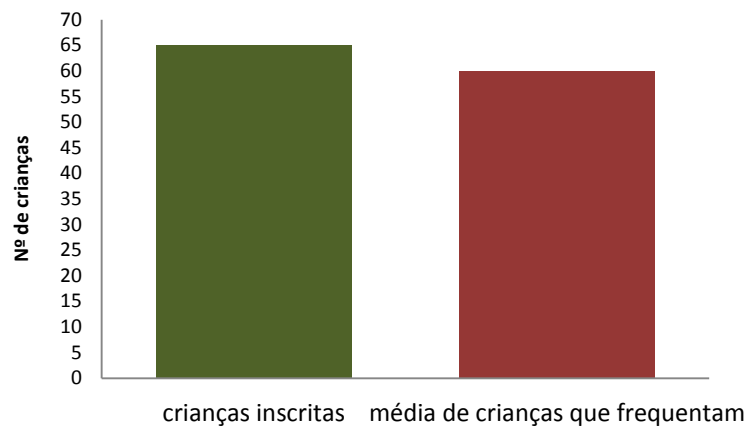

Frequência Ludobiblioteca Alto da Peça ao sábado

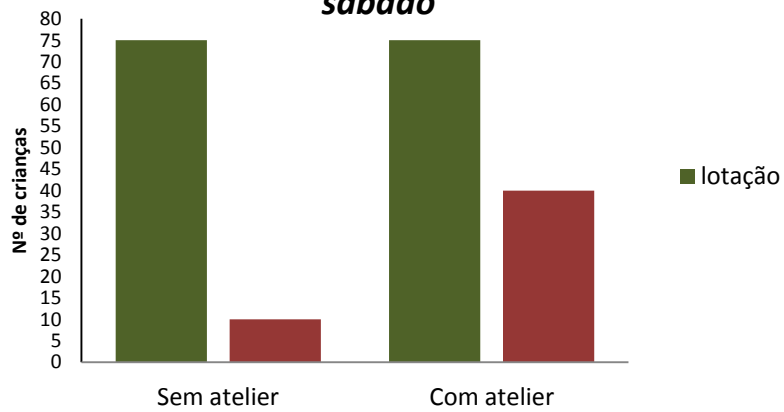

Frequência da AAAF - Alto da Peça

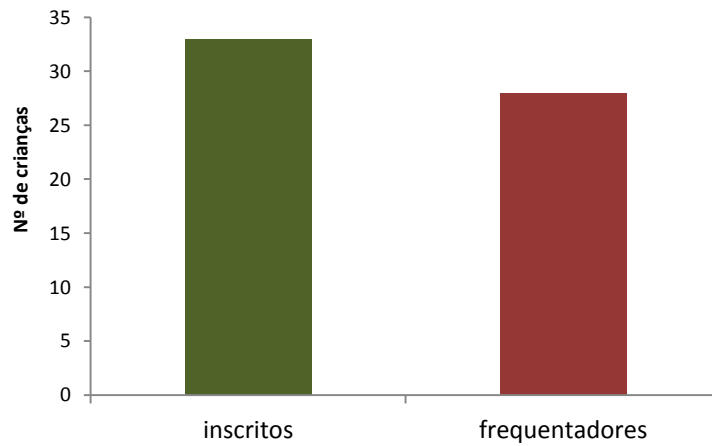

Frequência das AEC na EB de Bicesse

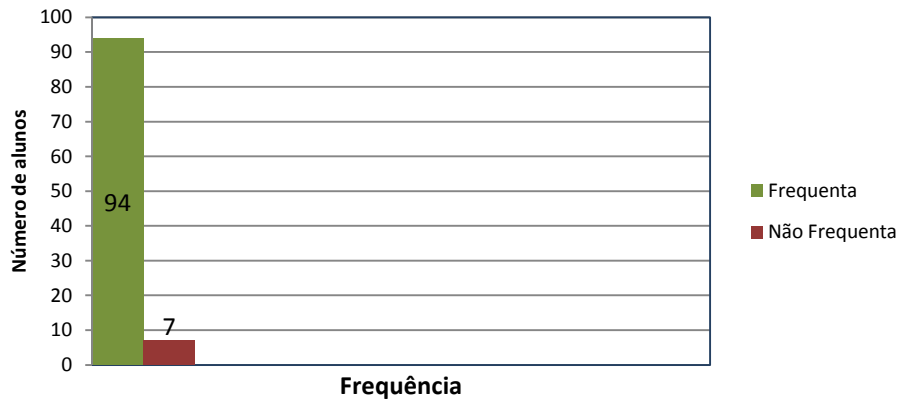

Frequência da CAF na EB de Bicesse

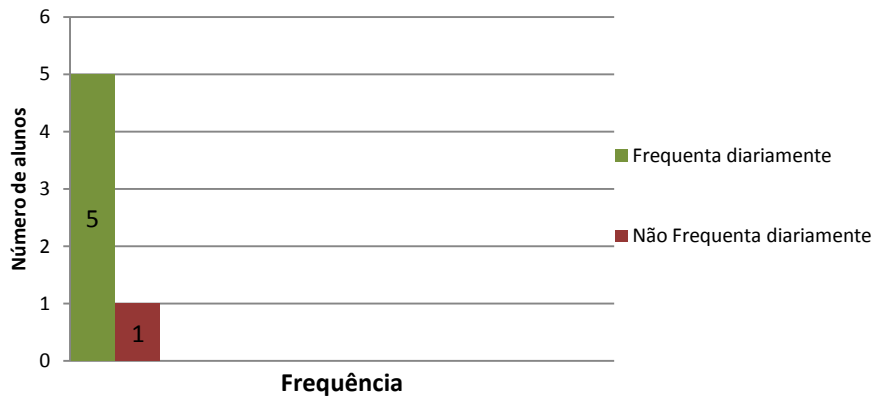

Frequência Média do Grupo de Crianças - JI/AAAF Bicesse

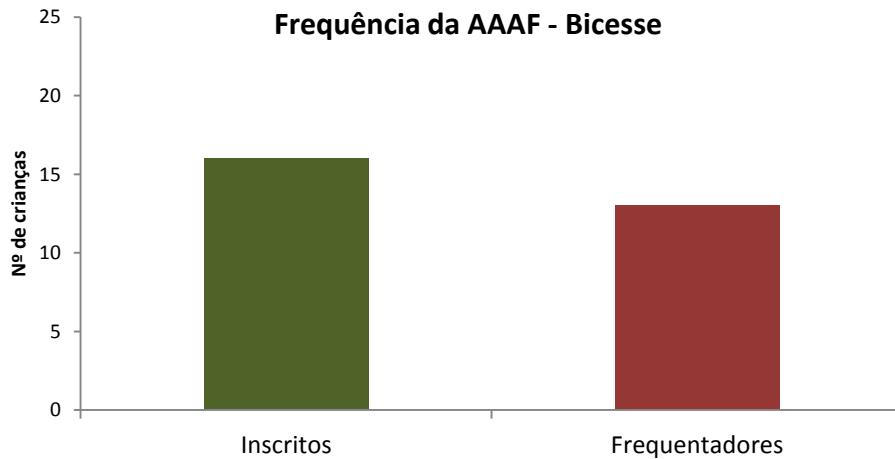

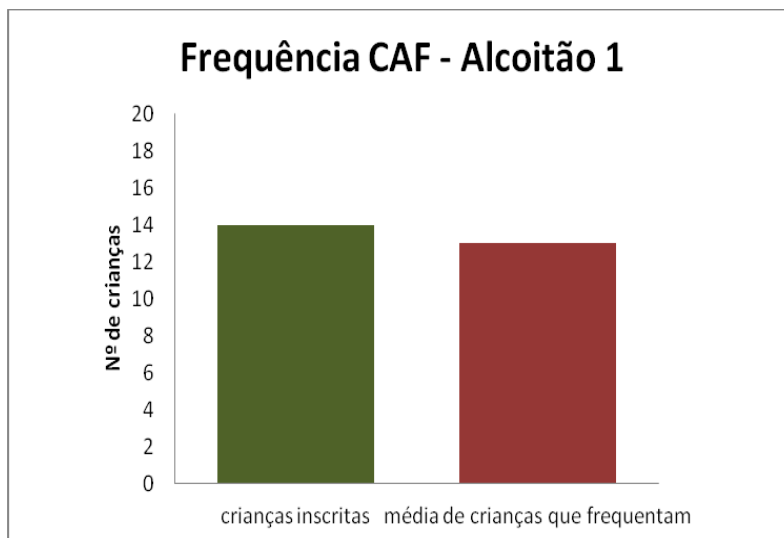
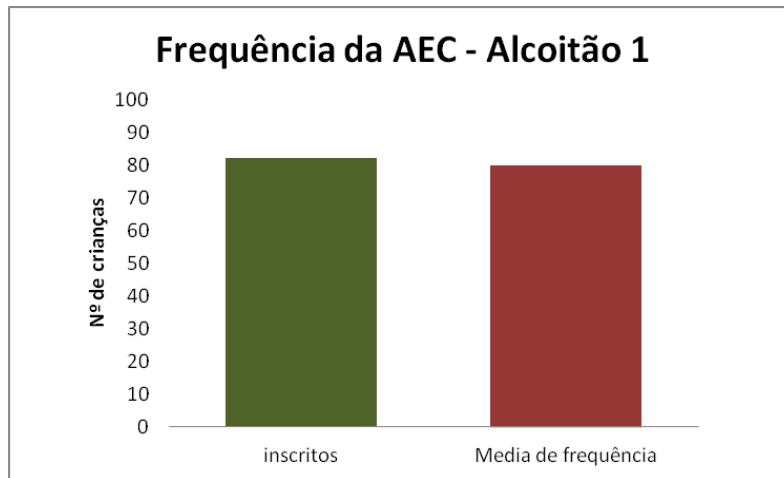
Frequência Média Alunos AEC – EB Alcoitão 1

Frequência Média Alunos AEC – EB Margarida Rodrigues

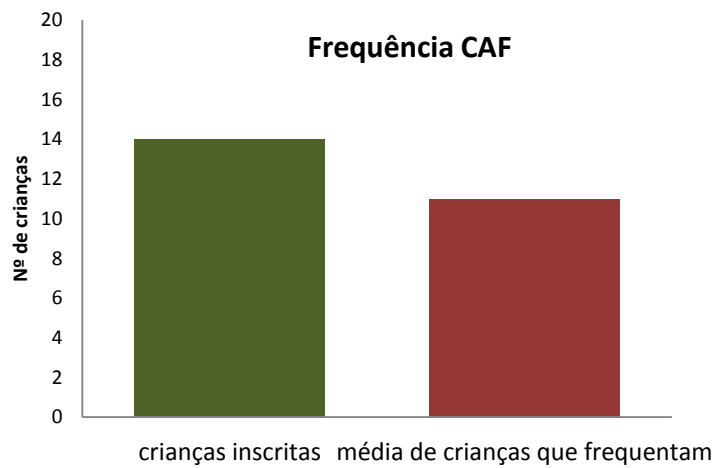
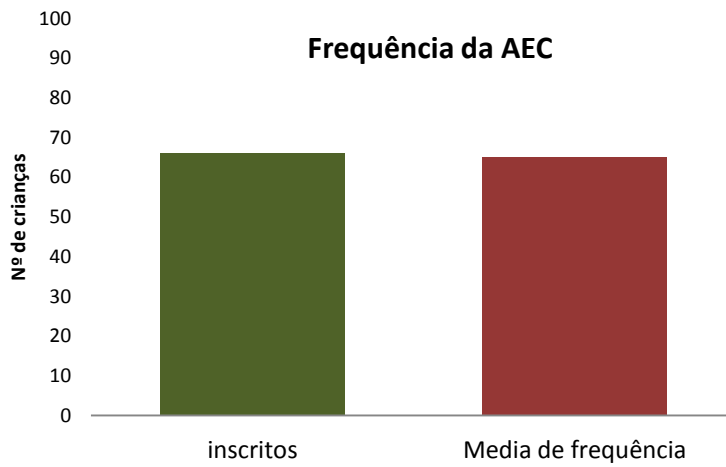

Frequência Média do Grupo de Crianças – JI/AAAF Margarida Rodrigues

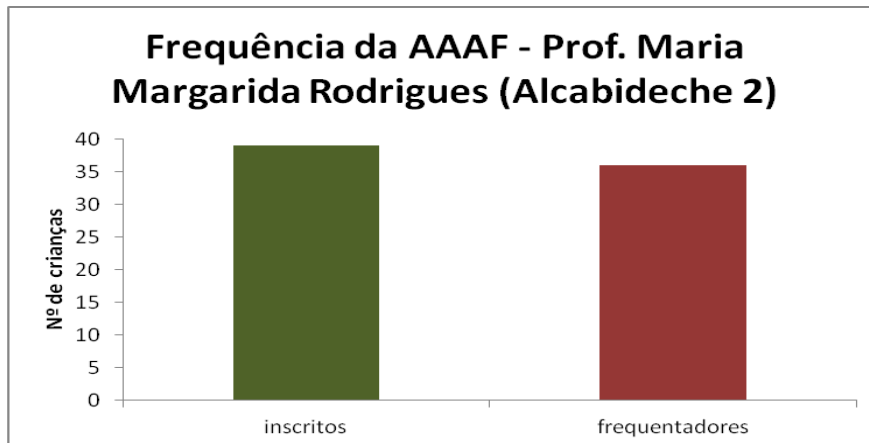

Frequência Média Alunos AEC - EB Alcoitão 3

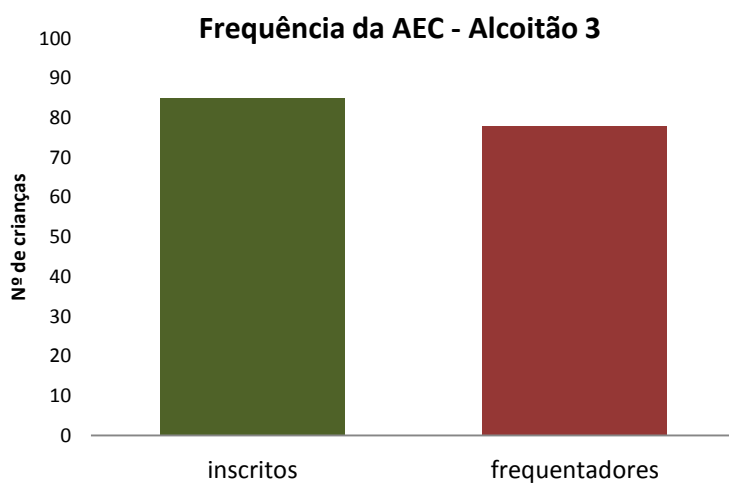

Frequência Ludobiblioteca

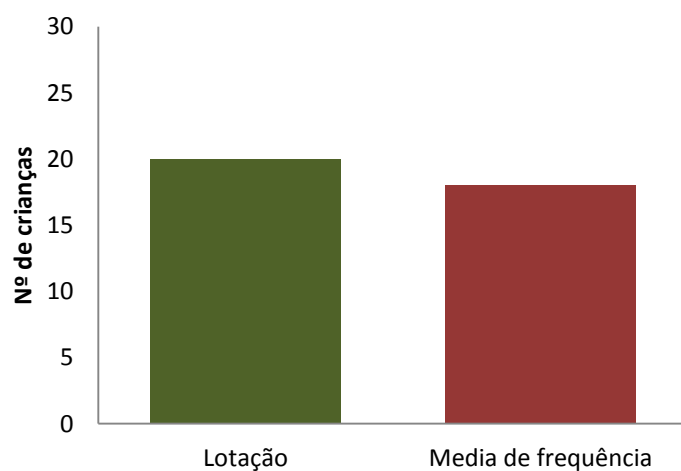

Frequência Média Grupo Crianças – JI/AAAF Alcoitão

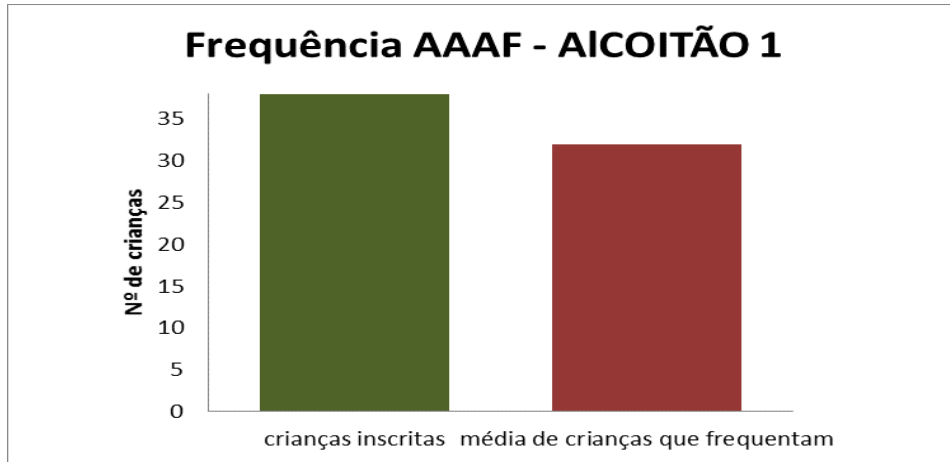

Reuniões:

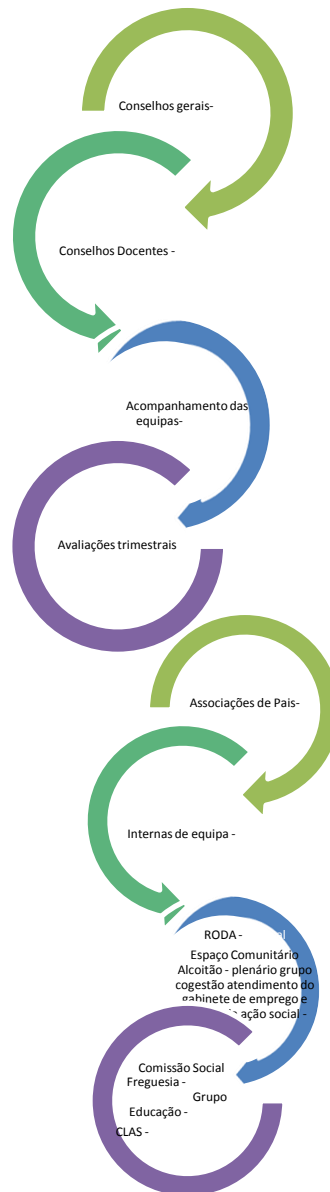

No âmbito do Protocolo da Educação celebrado com o Município de Cascais foram acordadas as seguintes cláusulas:

- a) Constituem atribuições dos Municípios, a promoção e salvaguarda dos interesses próprios das respetivas populações, em articulação com as freguesias, designadamente no domínio da educação;
- b) Cabe à Câmara Municipal, discutir e preparar com as Juntas de Freguesia acordos de execução, ao abrigo do disposto no artigo 133.º daquele diploma legal;
- c) Consideram-se delegadas nas Juntas de Freguesia a competência da Câmara Municipal em assegurar a realização de pequenas reparações nos estabelecimentos da educação pré-escolar e do primeiro ciclo do ensino básico, bem como promover a manutenção dos espaços envolventes destes estabelecimentos de ensino;
- d) A par da aplicação da presente lei na negociação, celebração e execução dos contratos de execução, de forma expressa e com as devidas adaptações é aplicável, subsidiariamente, o Código dos Contratos Públicos e o Código do Procedimento Administrativo;
- e) É pois, à luz deste novo formato jurídico que agora se pretende efetuar a delegação de competências, tendo em vista, designadamente, a promoção da coesão territorial, a melhoria da qualidade dos serviços prestados às populações e a racionalização dos recursos disponíveis.

Alguns registos fotográficos de intervenções realizadas em alguns estabelecimentos escolares do 1º ciclo e JI da freguesia de Alcabideche

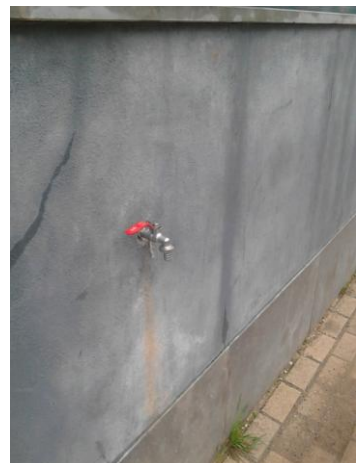
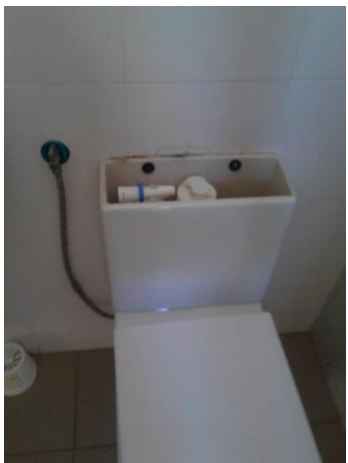

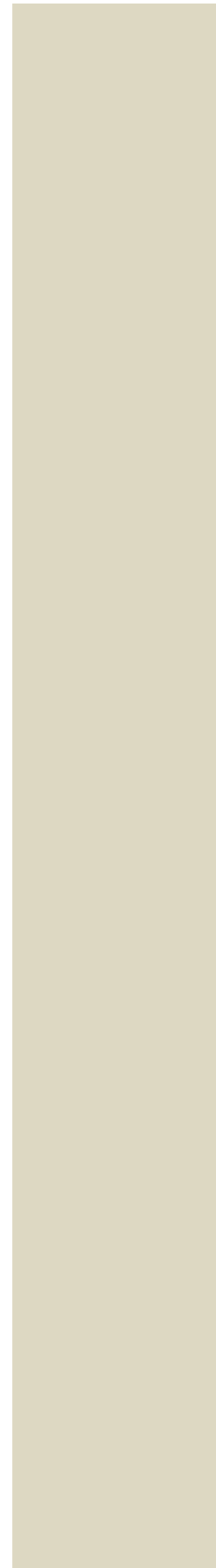
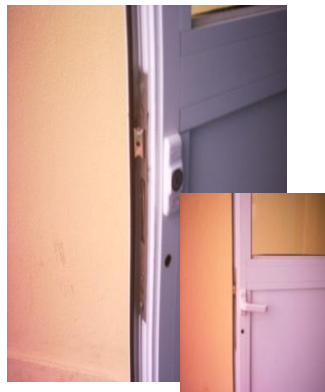



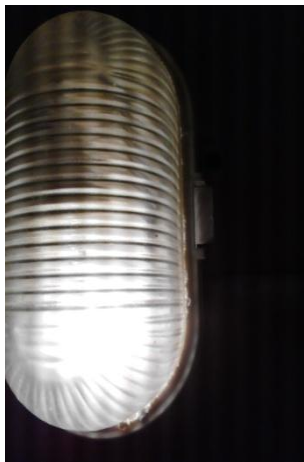
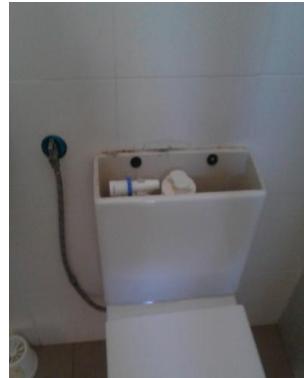

Registos fotográficos no âmbito das Interrupções letivas Páscoa 2015.



GABINETE DE PSICOLOGIA

Como auxílio à interpretação deste relatório trimestral, informa-se que não deverão ser efetuadas comparações diretas entre os valores ora apresentados e os que foram transmitidos em relatórios de trimestres anteriores.

Tal fato resulta de, apesar de se verificar uma continuidade nos vários processos de acompanhamento, os tipos de intervenção (testes, avaliações e consequentes resultados) que agora foram efetuados são muito diferentes, embora por vezes complementares. Dos valores apresentados, os 2 primeiros quadros/gráficos (idades e origens) refletem somente os novos fregueses atendidos neste período. Nos restantes quadros/gráficos, os valores referem-se ao universo total (os novos e acompanhamento dos mais antigos).

Assim, desde o início do período em referência, foram atendidas em consultas individuais, um total de 108 novos fregueses, de acordo com as características etárias constantes no quadro seguinte.

Homens			Mulheres			Total
Faixa Etária						108
≤ 17	18-64	≥ 65	≤ 17	18-64	≥ 65	
23	0	0	16	68	1	

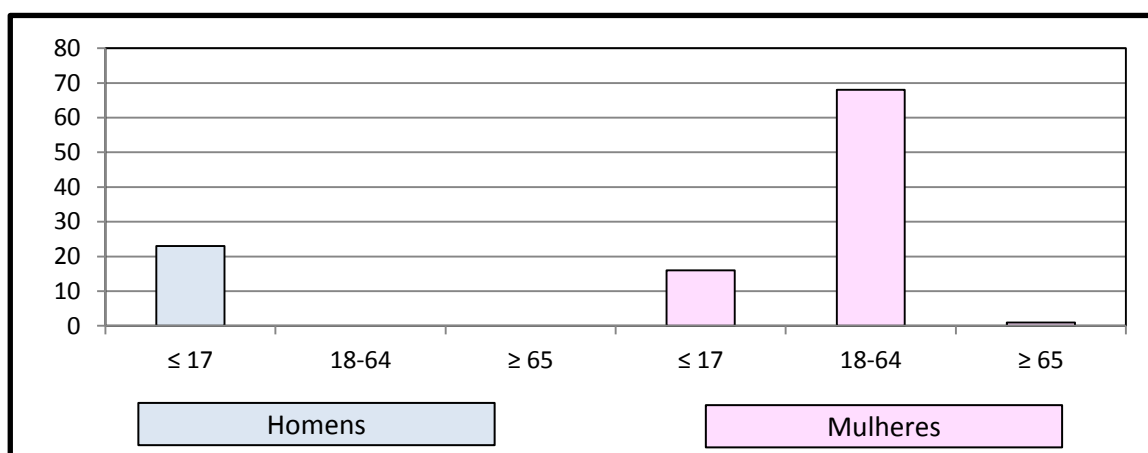

No que concerne à origem dos pedidos, conforme se poderá verificar através do gráfico seguinte, a maioria das sinalizações foram efetuadas pela escola de EB1

Fernando Teixeira Lopes, com 34 crianças sinalizadas. Seguem-se as consultas designadas por “outros”, respeitantes à Escola EB1 de Manique. Merecem igualmente destaque as consultas por iniciativa própria, não sendo despiciente as da Escola Fernando J. Santos e Bicesse.

EB1 Fernando J.Santos	EB1 Fernando T. Lopes	EB1 Bicesse	Por iniciativa própria	Reencaminhados	Outros
2	34	8	26	1	27

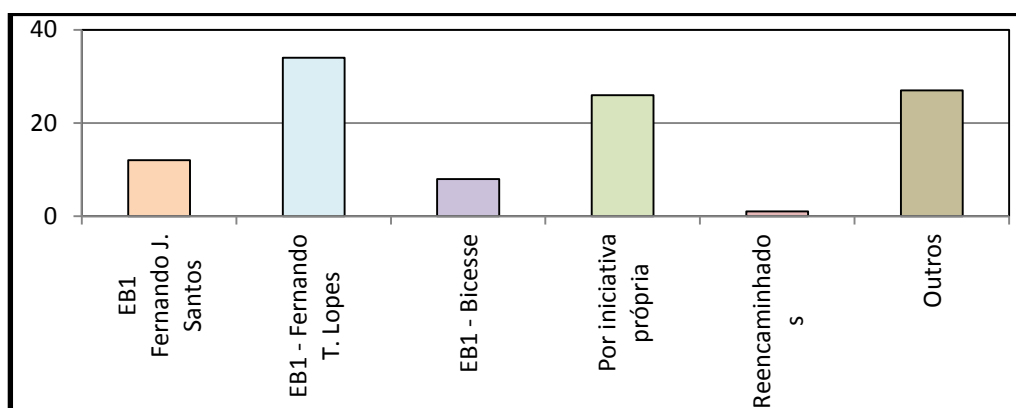

A nível de intervenções, foram contabilizadas 585. O número de intervenções em cada caso, variou em função da situação. Podemos constatar que há uma maior frequência nas consultas de avaliação psicológica, seguidas de reuniões com pais, consultas de aconselhamento psicológico, apoios psicológicos, e por fim as observações psicológicas. O elevado nº registado nas “outras diligências” referem-se essencialmente a telefonemas, reuniões com técnicos e contatos por mails. A título exemplificativo refira-se que existem diligências telefónicas que podem levar a um considerável consumo de tempo. Salienta-se ainda um elevado número de reuniões com professores e com pais (uma parte destas últimas no seguimento de prática seguida em anos anteriores, onde se efetuam reuniões ao longo do ano letivo – convocadas desde o ingresso até à finalização do ciclo).

Tipo de Intervenções							
Consultas				Reuniões com pais	Reuniões com profs.	Outras diligências	Total
Observações psicológicas	Avaliações psicológicas	Apoios psicológicos e/ou psicopedagógicos	Aconselhamentos psicológicos				
1	106	30	90	110	77	171	585

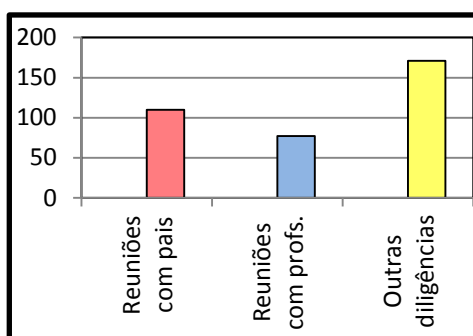
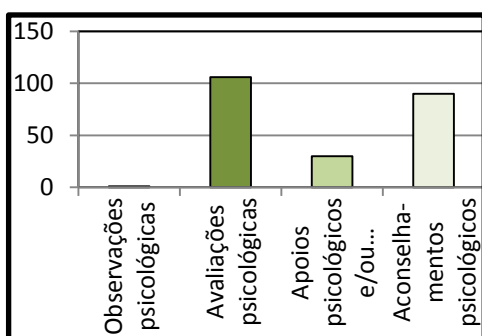

Nas consultas de avaliação psicológica, em que houve necessidade de aplicação de instrumentos métricos, verificou-se que, ao invés do trimestre anterior, agora, os testes de personalidade foram os mais aplicados, seguido pelos de aptidão. Refira-se ainda o significativo nº de testes de inteligência e linguagem que foram aplicados.

No período em questão, saliente-se ainda que não foram aplicados testes de orientação escolar e profissional, e de desenvolvimento. Refira-se que o nº e tipo de testes aplicado variam em função das situações a observar.

Neste parâmetro registaram-se ainda algumas faltas, situação que se começa a tornar um pouco frequente, não só nas consultas efetuadas na Junta, como também nas consultas da especialidade em outras instituições (hospital e centro de saúde).

Tipo de Testes Aplicados

Aptidão	Personalidade e projetivos	Inteligência	Desenvolvimento	Linguagem Leitura Escrita	Orientação Escolar Profissional	Aptidões Escolares	Total
29	101	18	0	10	0	0	158

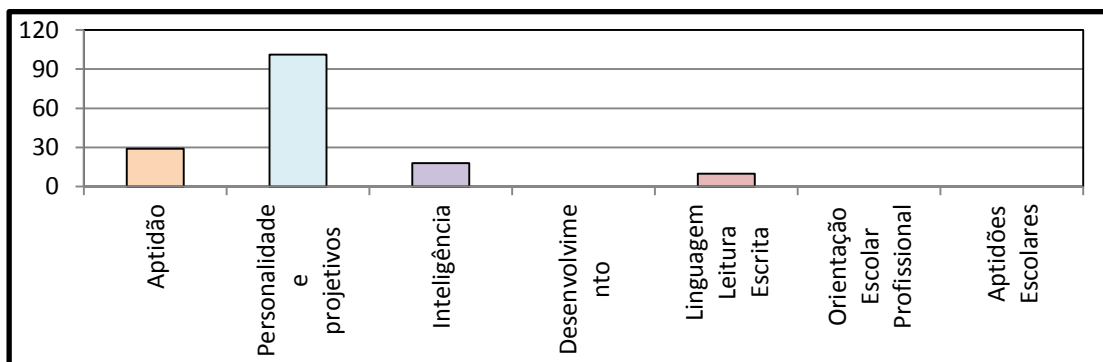

Das avaliações discriminadas no quadro anterior, resultaram a elaboração de 35 relatórios psicológicos e 11 informações psicológicas. Foram solicitados junto dos médicos de família, 10 pedidos de consultas noutras especialidades médicas, conforme se pode constatar no quadro seguinte.

Elementos Escritos

Relatórios psicológicos	Informações psicológicas	Pedidos de consultas	Pedidos de informações	Outros	Total
35	11	10	0	4	60

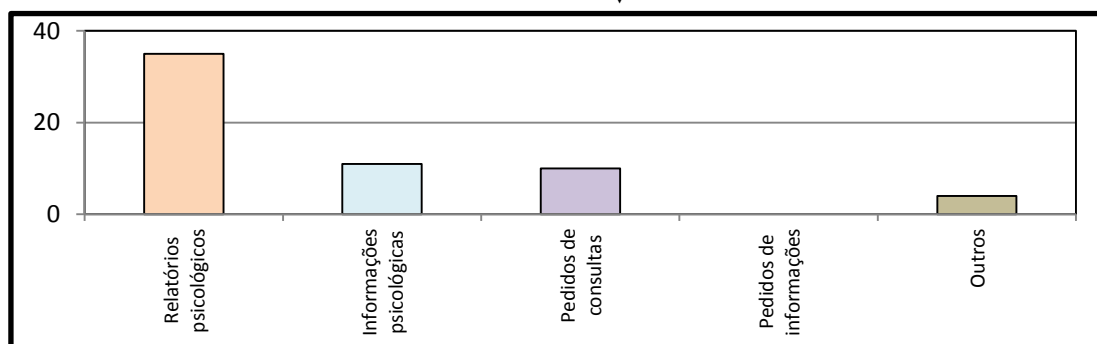

O quadro e gráfico que se seguem, traduzem a caracterização da problemática dos fregueses atendidos pelo Gabinete de Psicologia, por tipo de problemas evidenciados após a conclusão das avaliações efetuadas.

A problemática mais presente foram as dificuldades de aprendizagem, seguidos das disfunções familiares, perturbações emocionais e de ansiedade e de desenvolvimento (perturbações de linguagem, défices de atenção, hiperatividade, agitação motora, atrasos globais de desenvolvimento). Registaram-se ainda quatro situações de alterações de comportamento, seguido de dois casos de depressão e um de imaturidade e outro de alteração de personalidade.

Algumas das situações avaliadas foram consideradas (depois de analisadas), como não sendo “problemáticas”, pelo que o seu número não foi incluído neste quadro. Estas situações estavam associadas a práticas educativas erradas por parte dos pais, falta de investimento pedagógico a vários níveis e falta de hábitos de estudo. Existem ainda situações pendentes que aguardam resultados dos encaminhamentos efetuados.

Dificuldades de aprendizagem	Imaturidade	Alterações de comportam ^{to}	Perturbações emocionais	Alterações da personalidade	Disfunções familiares	Total
18	1	4	7	1	8	54
Perturbações de desenvolvim ^{to}	Fobias	Perturbações de ansiedade	Depressões	Comportam ^{to} s obsessivos/compulsivos		
6	0	7	2	0		

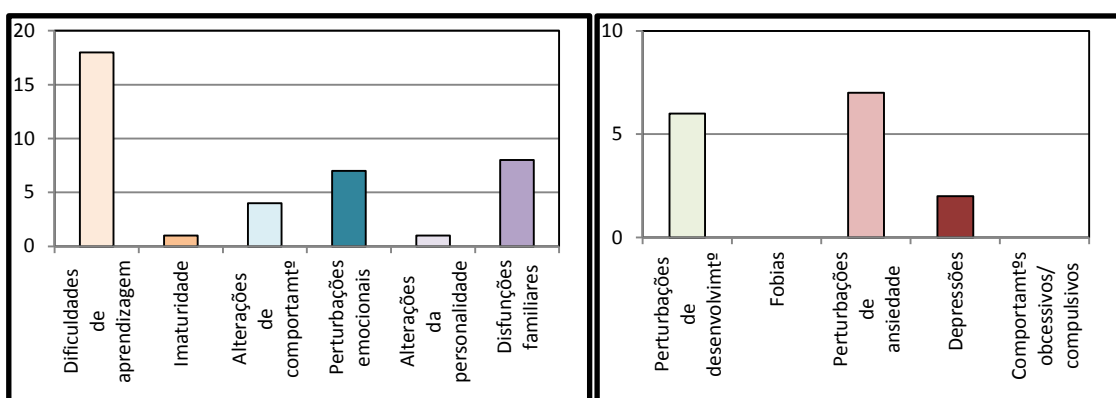

No que se refere aos encaminhamentos efetuados e tendo em consideração o quadro e gráfico seguintes, observa-se que foram realizados 78 encaminhamentos para consultas de oftalmologia e otorrinolaringologia. Refira-se ainda um n^o significativo para os médicos de família. Esta metodologia é

frequente, pois muitas situações são reencaminhadas para outras especialidades após triagem pelo respetivo médico de família. Aguardam-se os resultados de alguns dos encaminhamentos feitos no decurso das intervenções, no sentido de obter informação complementar às avaliações e desta forma adequar as medidas/estratégias já tomadas.

Encaminhamentos							
Consulta psiquiatria	Consulta neurologia	Consulta otorrino	Consulta oftalmologia	Consulta desenvolvimento	Médico de família	Ensino especial	Total
2	0	38	40	3	26	0	116
Terapia da fala	Terapia familiar	Espaços	Apoio à vítima	Intervenção precoce	CPCJ	Consultas psicologia	
3	0	0	0	0	4	0	

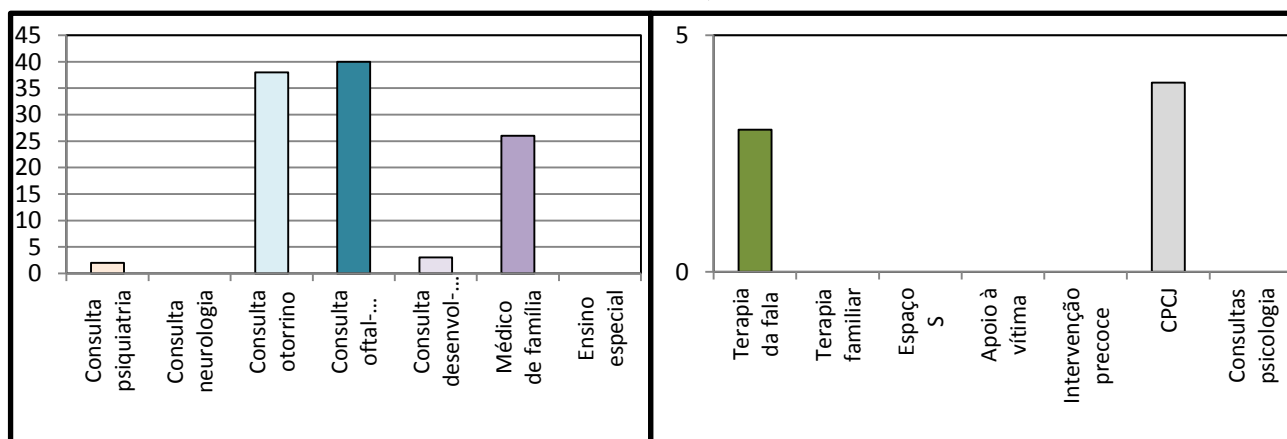

Finalizando, refira-se que foram abrangidas 78 novas famílias, resultante da intervenção do Gabinete de Psicologia da Junta de Freguesia de Alcabideche.

Acção Social

A acção social no decorrer do período de Janeiro a Março, no que se refere ao atendimento às famílias teve uma grande procura de ajuda. As famílias têm grandes dificuldades no acesso a bens e serviços essenciais, por insuficiência de rendimentos para a satisfação de necessidades básicas.

A resposta social reveste-se assim de uma importância crucial para os residentes na freguesia de Alcabideche.

Neste período foram atendidas 87 pessoas.

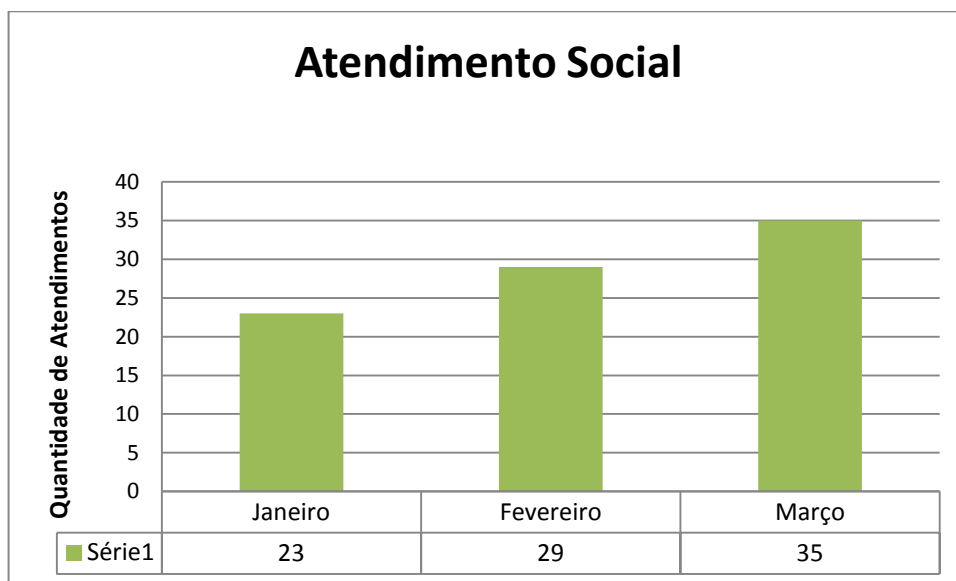

As necessidades com que nos deparamos essencialmente são as seguintes:

- Apoio a nível de pagamentos de despesas, como água, luz, rendas de casa, compra de medicamentos e outros.

Participamos no Espaço Comunitário de Alcoitão, às terças-feiras durante o período da manhã, para atendimento aos utentes do bairro.



Apoio à Terceira Idade

A nível da terceira idade realizou-se no dia 13 de Fevereiro no Complexo Desportivo de Alcabideche, o Baile de Carnaval, para os idosos da freguesia. Participaram neste evento utentes dos centros e associações da freguesia. Houve para finalizar um lanche convívio entre os participantes.

O fomento por construir diariamente atividades que ocupem os nossos concidadãos, reveste-se da maior importância para o equilíbrio emocional e físico desta população de faixa etária mais avançada.

A nível dos Centros de Convívio de Alvide e de Alcoitão, a Junta através do Departamento de



Ação Social presta apoio técnico, coordenação e dinamização dos grupos. Colaboração na dinamização dos Grupos Corais de Alcoitão, Alvide e Malveira da Serra.

Reuniões

Em janeiro o grupo de trabalho dos Seniores reuniu. Neste encontro estiveram presentes as várias associações e instituições da freguesia que prestam apoio às problemáticas da população idosa. Um encontro teve como ordem de trabalhos verificar as necessidades e os recursos existentes na freguesia. Na Câmara de Cascais realizou-se uma reunião sobre a proposta da nova Rede entre os Centros de Convívio e os Espaços Sénior e qual a importância da integração dos centros nesta rede.

Ainda no período de janeiro reuniu o Núcleo Executivo no CRID, para a preparação do Plenário da CSFA.





Procedeu-se a um balanço geral sobre as Creches Sociais tendo sido identificado no número de creches aderentes e a sua participação no programa e a forma como está a ser dada resposta junto da comunidade.

Foi também reunido o grupo de trabalho dos Seniores, para tratamento dos dados recolhidos nas fichas das necessidades sentidas por cada instituição da freguesia. Tratou-se de um encontro proveitoso, visto que conseguimos através dele, alenar os recursos e necessidades inerentes à

freguesia de Alcabideche.

Em fevereiro nas Instalações da DNA/ Alcabideche demos um passo fundamental face ao futuro através do programa europeu de investimento “ Portugal 2020” em que reúne a atuação de cinco fundos europeus estruturais e de investimento, no qual se definem os princípios de programação que consagram a



política de desenvolvimento económico, social e territorial para promover em Portugal entre 2014 e 2020. Pretende-se criar um programa de desenvolvimento para as freguesias de Alcabideche e de São Domingos de Rana.

Março realizou-se uma reunião para a apresentação do projeto de voluntariado “O nosso Spot”, promovido pela Junta de Freguesia de Carnide. Estiveram presentes associações de pais dos agrupamentos da IBN- Mucana, EB2 de Alcabideche, Câmara de Cascais e alguns elementos da nossa Junta de Freguesia. Alguns dos objetivos deste projeto passam por:

- Criar ligações de mentoria fortes entre jovens de bairros sociais e voluntários com experiencias diferentes;
- Aumentar o grau de literacia e sucesso escolar;





- Sensibilizar e capacitar os jovens para a adoção de comportamentos favoráveis à sua autonomia e participação social. A apresentação deste projeto serviu para que nos fosse possível ter conhecimento da metodologia a adotar para que seja posto em prática um projeto do mesmo género,

nomeadamente a criação de um Centro de Apoio ao estudo que responda às necessidades dos alunos da freguesia. Em Março realizou-se a reunião do RODA no Alto da Peça, estando presentes instituições da freguesia. Nesta reunião foi feita a avaliação do ano de 2014 e atualização do plano de ação para o ano de 2015.



Março realizou-se o plenário da CSFA, nas instalações da AHBVA, estiveram presentes várias instituições da Freguesia e do concelho que fazem parte da CSFA. Neste plenário fez-se uma síntese do plano de ação e da metodologia que foi utilizada para

atingir os objetivos de trabalho; Apresentação do diagnóstico da Freguesia; Exercício de validação dos problemas e seleção das prioridades de intervenção.



Foi realizado na última quinzena de março o encontro da Comissão Local da Ação Social em S Pedro do Estoril, tendo estado representadas a maioria das instituições que operam no Concelho. O dia de trabalho decorreu de forma profícua, tendo sido debatidos várias temáticas na capacitação da resposta social do concelho e da freguesia de Alcabideche em particular.

Neste contexto em 2015 constituímos através da Comissão Social de Freguesia –CSFA vários objectivos que pretendemos alcançar;

Concluir a identificação de projetos já existentes na Comissão Social de Freguesia e de Trabalhos em rede.

Editar o Guia de Recursos da Freguesia de Alcabideche, em suporte físico, para distribuição à população da freguesia.

Implementar e acompanhar duas propostas no domínio da Educação:
1 – A) Um Banco de Livros por Agrupamento de Escolas + 1 da Junta de Freguesia;
B) Proposta de construção e manutenção de uma base de dados «online» relativamente aos manuais existentes nos diferentes Agrupamentos;
2 – Projeto de Apoio ao Estudo.

Áreas a trabalhar resultantes da ficha do levantamento de necessidades/problemas obtidas no plenário.



No seguimento de outras Campanhas de solidariedade que a Junta de Freguesia de Alcabideche se associa desde 2013, promovemos recentemente a Campanha da Páscoa em parceria com algumas instituições da freguesia.

Esta iniciativa proporcionou fruto do empenho de todos os parceiros, um número considerado de bens alimentares que possibilitou uma Páscoa melhor a 20 famílias carenciadas da Freguesia de Alcabideche.



PISCINA MUNICIPAL

Horário

O horário de funcionamento da Piscina de Alcabideche no período referido foi às 2^a, 4^a e 6^a Feiras das 07:10h às 23:00h, às 3^a, 5^a Feiras e Sábados das 8:00h às 23:00h e aos Domingos das 9:00h às 13:30h.



Ocupação

A ocupação diária da Piscina de Alcabideche no período referido foi dividida em dois grandes grupos:

- ✓ **GRUPOS DA OCUPAÇÃO ESCOLAR E SOCIAL- das 9:00h às 17:15h** – que compreende as escolas do 1º Ciclo do Ensino Básico, as escolas e centros educativos privados e os centros de dia da Terceira Idade presentes na freguesia.

- ✓ **Escolas do 1º Ciclo do Ensino Básico**

O acesso das escolas do 1º Ciclo do Ensino Básico à Piscina Municipal de Alcabideche está inserido no Programa de Natação do Município de Cascais e visa proporcionar a cerca de 200 crianças com idades compreendidas entre os 7 e os 10 anos, a aprendizagem, o conhecimento e a vivência da natação pura, numa perspetiva formativa.



HORÁRIO DE UTILIZAÇÃO DA PISCINA MUNICIPAL DE ALCABIDECHE PELAS ESCOLAS DO 1º CICLO DO ENSINO BÁSICO

1º Semestre | De 13 de Outubro de 2014 a 6 de Fevereiro de 2015

Segunda-feira		EB Malveira Serra 11h00/11h45		Almoço	EB nº3 de Alcoitão 15h00h/15h45	EB Fern Teixeira Lopes 15h45h/16h30	D'Esc IBN Mucana 16h30/17h15
Quarta-feira	EB nº4 de Cascais 10h00/10h45	EB de Alvide 10h45/11h30h	EB Alto da Peça 11h30/12h15	Almoço	EB Fernando Jose Santos 15h00h/15h45		D'Esc IBN Mucana 16h30/17h15
Sexta-feira				Almoço			D'Esc IBN Mucana 16h30/17h15

2º Semestre | De 9 de Fevereiro a 12 de Junho de 2015

Segunda-feira				Almoço	EB nº1 de Alcoitão 15h00/15h45	EB Fausto Figueiredo 15h45h/16h30	D'Esc IBN Mucana 16h30/17h15
Quarta-feira	EB de Alvide 10h00/10h45	EB Manuel Gaião 10h45/11h30h	EB Alto da Peça 11h30/12h15	Almoço	EB Prof. Mª Marg Rodrigues 15h00/15h45		D'Esc IBN Mucana 16h30/17h15
Sexta-feira				Almoço			D'Esc IBN Mucana 16h30/17h15

Restantes Escolas

O acesso das restantes escolas teve como objetivo o ensino da disciplina curricular Educação Física, sendo da responsabilidade dos professores docentes de cada escola envolvida a coordenação técnica e pedagógica.

Centros de Dia

O acesso dos centros de dia teve como objetivo a rentabilização e melhoramento dos tempos livres dos idosos da Freguesia procurando desenvolver a gerontomotricidade, a qual é conseguida através da prática da Hidroterapia.

A ocupação do Público em Geral – das 17:15h às 23:00h – compreende os alunos das diferentes modalidades que lecionamos na Piscina de Alcabideche e os utilizadores livres.



Modalidades e Horários

Natação pura

Modalidade desportiva aquática que visa o ensino dos quatro estilos de natação:

- Crawl,
- Costas,
- Bruços
- Mariposa.

Nesta modalidade, pode-se observar a existência de dois tipos de escalões: o primeiro para crianças com mais de 6 anos de idade, e o segundo para jovens e adultos a partir dos 12 anos de idade.

As aulas desta modalidade também foram divididas em escalões de dificuldade.

Natação para bebés

Modalidade que visa a adaptação ao meio aquático, de uma forma lúdica, de Bebés e Crianças de idades compreendidas entre os 6 meses e os 48 meses e dos 2 anos aos 4 anos.



HIDROGINÁSTICA

A ***Hidroginástica*** consiste na realização em meio aquático de exercícios similares aos da ginástica aeróbica. Esta modalidade foi frequentada por utentes com mais de 16 anos de idade, e foi dividida em dois níveis de dificuldade diferentes: o nível I e o nível II.

Hidroterapia

Atividade aquática com vista a intervir ao nível da correção postural, Reabilitação e Gerontomotricidade.

Utilização livre

Atividade aquática sem a ajuda e acompanhamento de um técnico especializado. Apenas esteve presente um Nadador Salvador com a função de vigilância.



PAVILHÃO E RESTANTES ESTRUTURAS

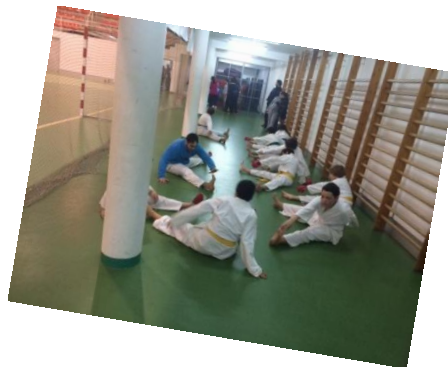

QUADRO DE REGISTO DE ACTIVIDADES NA NAVE**1º Trimestre de 2015****QUADRO DE REGISTO DE ACTIVIDADES DO PAVILHÃO**

Janeiro		
Dia:	Aluguer:	Duração:
02-01-2015	NSA	3H30M
	Os Coxos	1H
03-01-2015	Estoril	6H
04-01-2015	Jogo Privado	2H
	NSA	2H
05-01-2015	Estoril	3H
	Miguel Gonçalves	1H
06-01-2015	NSA	3H
	Estoril	1H30M
07-01-2015	Estoril	1H30M
	Mercator	1H
	Angulos	1H
	Pakenses	1H
08-01-2015	Estoril	3H
09-01-2015	NSA	3H30M
	Os Coxos	1H
10-01-2015	Estoril	1H30M
11-01-2015	Jogos Privados	2H
	NSA	2H
12-01-2015	Estoril	3H
	Miguel Gonçalves	1H
13-01-2015	NSA	3H
	Estoril	1H30M
14-01-2015	Estoril	1H30M
	Mercator	1H
	Angulos	1H
	Pakenses	1H
15-01-2015	Estoril	3H
16-01-2015	NSA	3H30M
	Os Coxos	1H
17-01-2015	Estoril	6H
18-01-2015	Privados	1H
	NSA	2H
19-01-2015	Estoril	3H

	Miguel Gonçalves	1H
20-01-2015	NSA	3H
	Estoril	1H30M
21-01-2015	Estoril	1H30M
	Mercator	1H
	Angulos	1H
	Pakenses	1H
22-01-2015	Estoril	3H
23-01-2015	NSA	2H
	G.D.D.Alcoitão (Cadeira de Rodas)	2H
24-01-2015	Estoril	1H30M
	G.D.D.Alcoitão (Cadeira de Rodas)	4H
25-01-2015	Privados	1H
	NSA	3H30M
26-01-2015	Estoril	3H
	Miguel Gonçalves	1H
27-01-2015	NSA	3H
	Estoril	1H30M
28-01-2015	Estoril	1H30M
	Mercator	1H
	Angulos	1H
	Pakenses	1H
29-01-2015	Estoril	3H
30-01-2015	NSA	3H30M
	Os Coxos	1H
31-01-2015	Estoril	3H30M

Fevereiro		
Dias:	Aluguer:	Duração
01-02-2015	Privados	2H
	NSA	2H
02-02-2015	Cascais Pong	8H30M
	Estoril	3H
	Miguel Gonçalves	1H
03-02-2015	NSA	3H
	Estoril	1H30M
04-02-2015	Estoril	1H30M
	Mercator	1H
	Angulos	1H
	Pakenses	1H
05-02-2015	Estoril	3H
06-02-2015	NSA	3H30M
	Os Coxos	1H
07-02-2015	Estoril	3H30M

	Privado	1H
	Zumba*	1H
	G.D.D.Alcoitão (Cadeira de Rodas)	2H30M
08-02-2015	Privado	1H
	NSA	2H
09-02-2015	Estoril	3H
	Miguel Gonçalves	1H30M
10-02-2015	NSA	3H
	Estoril	1H30M
11-02-2015	Privados	1H
	Estoril	1H30M
	Mercator	1H
	Angulos	1H
	Pakenses	1H
12-02-2015	Estoril	3H
13-02-2015	NSA	3H30M
	Os Coxos	1H
14-02-2015	Estoril	1H30M
	Privados	1H
15-02-2015	Privados	1H
	NSA	4H
16-02-2015	Privados	1H
	Estoril	4H
	Miguel Gonçalves	1H
18-02-2015	Estoril	1H30M
	Mercator	1H
	Angulos	1H
	Pakenses	1H
19-02-2015	Estoril	3H
20-02-2015	NSA	3H30M
	Os Coxos	1H
21-02-2015	Privados	1H
	Estoril	3H30M
	G.D.D.Alcoitão (Cadeira de Rodas)	2H30M
22-02-2015	Privados	2H
	NSA	2H
23-02-2015	Estoril	3H
	Miguel Gonçalves	1H
24-02-2015	NSA	3h
	Estoril	1H30M
25-02-2015	Estoril	1H30M
	Mercator	1H
	Angulos	1H
	Pakenses	1H
26-02-2015	Estoril	3H
27-02-2015	NSA	3H30M

28-02-2015	Os Coxos	1H
	Estoril	3H30M
	Privados	1H
* Realização Mega Aula de Zumba (Ginásio 1)		

Março		
Dias	Alugueres	Duração
01-03-2015	Privados	1H
	NSA	2H
02-03-2015	Estoril	3H
	Miguel Gonçalves	1H
03-03-2015	NSA	3H
	Estoril	1H30M
04-03-2015	Estoril	1H30M
	Mercator	1H
	Angulos	1H
05-03-2015	Pakenses	1H
	Cascais Mington	8H30M
	Estoril	3H
06-03-2015	NSA	3H30M
	Os Coxos	1H
07-03-2015	Estoril	1H30M
08-03-2015	Privados	2H
	NSA	2H
09-03-2015	Estoril	3H
	Miguel Gonçalves	1H
10-03-2015	NSA	3H
	Estoril	1H30M
	Privados	1H
11-03-2015	Estoril	1H30M
	Mercator	1H
	Angulos	1H
	Pakenses	1H
12-03-2015	Estoril	3H
	Privados	1H
13-03-2015	NSA	3H30M
	Os Coxos	1H
	Badmington F.P.B.	16H
14-03-2015	Privados	1H
	NSA	2H
	Estoril	2H
15-03-2015	Estoril	3H
	Miguel Gonçalves	1H

Atividades ocorrentes na Nave e Ginásios do CDA Semanalmente

A **Nave do CDA** está com uma ocupação a 100% durante a semana, distribuindo-se pelas seguintes atividades:

✓ **Aulas Curriculares de Educação Física** de 2.^a a 6.^a feira das 08h30/16h30.

✓ **O Desporto Escolar** inicia às 16h30 e termina às 18h00.



A partir das 18h00 realizam-se de 2.^a a 6.^a Feira os treinos **de Futsal do Estoril Praia e do Núcleo Sportinguista de Alcabideche** nos seus escalões.



Distribuído pelos **vários dias da semana** contamos com 4 equipas de futsal particulares (MIGUEL GONÇALVES, PAKENSES, ÁGULOS VIRTUAIS E OS COXOS) e 1 equipa de Innebandy (desporto nórdico praticado por um grupo de suecos), cujo nome da

mesma é designado por: MERCANTOR. Ao **fim semana**, além dos jogos oficiais de Futsal do NSA, e do Estoril Praia registam-se ainda vários alugueres a particulares.

No Ginásio a ocupação durante a semana divide-se entre as escolas das 08h30 às 16h30 e as nossas modalidades das 17h00 às 22h30. Aos Sábados de manhã foram lecionadas aulas de Ballet e karaté.



Como habitualmente, realizaram-se nos Ginásios 1 e 2 as aulas de Ballet, Karaté, Ginástica Acrobática, Step, Muay Thai, Danças (Sapatiado, Modern Jazz,

Hip hop), Insine – Fitness, Taekwondo, assim como de Ténis, Musculação/CardioFitness nos espaços próprios.

À data pagaram a mensalidade os seguintes utentes por modalidade:

- Ação social – Piscina – 170 utentes
- Ballet – 23 utentes
- Dança - 5 utentes
- Ginástica Acrobática – 25 utentes
- Hidroginástica – 146 utentes
- Hidroterapia – 66 utentes
- Hip-hop – 12 utentes
- Insine – 5 utentes
- Karaté – 45 utentes
- Localizada – 14 utentes
- Musculação – 34 utentes
- Muay thai – 7 utentes
- Natação bebés – 39 utentes
- Natação -322 utentes
- Taekwondo – 12 utentes
- Ténis – 8 utentes
- Yoga – 6 utentes
- Utilização livre – 67 utentes
- **Total: 1006 utentes**

Atividades Económicas

No fomento à economia da freguesia e aos seus agentes, realizámos o “Encontro da Bagageira” tendo sido escolhido o parque de estacionamento do Pavilhão de Alcabideche.

Entendemos assim estarem criadas as condições necessárias para futuros eventos que têm na sua essência não só a divulgação de produtos da nossa terra como também num âmbito de maior abrangência, a capacitação das pessoas e sua recuperação da economia informal para a economia formal.



Proteção Civil

Decorreu entre os dias 24 de fevereiro e 2 de março a Semana da Protecção Civil no CascaisShopping. Esta iniciativa permitiu informar, sensibilizar e formar a população sobre as medidas e comportamentos importantes de autoprotecção, visando dinamizar uma cultura de segurança particularmente para a população de Alcabideche.



Atividades Informáticas

A) Parque Informático Atual

Aquisição, implementação e configuração do novo servidor HP Proliant ML-310e Gen8 v2.

Atualização de todas as estações de trabalho para o novo sistema operativo Windows 7 PRO.

Cópia de segurança para todos os perfis de utilizadores via estações de trabalho para disco externo.

Migração dos perfis para o novo sistema operativo. Configuração de contas de correio eletrónico e de novas funcionalidades inerentes à implementação do novo servidor.

Implementação de central telefónica virtual "ONENET" da Vodafone na sede da Junta de Freguesia de Alcabideche, Complexo Desportivo de Alcabideche, O outro lado da escola nº1 e 2, Cemitério e Espaço Montepio. Neste momento todas as chamadas são processadas por atendimento automático para que seja feito primariamente um rastreamento do assunto a tratar.

Infecção de cavalos troianos na estação de trabalho do gestor de complexo desportivo de Alcabideche que após a sua detecção e remoção destes procedeu-se à implementação de duas contas específicas: "Gestor" e "Professores".



B) Design Gráfico e Telecomunicações

Realização de Cartazes para a Sede da Junta de Freguesia de Alcabideche.

Realização de cartazes para Ação Social.

Atualização do cartaz de

Gabinete de Psicologia para reflectir a mudança do novo logotipo e horário de funcionamento da Junta de Freguesia.

Atualização para o novo logotipo da Junta de Freguesia de Alcabideche.

Aplicação do novo logotipo a todos os documentos “template” criados e usados pelos serviços desta Junta.

Alteração para o novo logotipo na aplicação de gestão autárquica, Fresoft2007. São também incluídos os atestados, requisições e outro tipo de documentos emitidos pela sede da junta de freguesia.



C) Internet e Web Design

Backup completo ao alojamento do site (um por cada mês) com a ferramenta gratuita “Akeeba Backup”.

Foram realizadas alterações à estrutura de menu “EDUCAÇÃO” (anteriormente designado por “Escolas / II”) ao qual procedeu-se à manutenção, optimização e atualização de toda a informação pertencente aos submenus.

Criação dos artigos sobre os temas principais na Freguesia de Alcabideche e outros ao qual deixo a lista de conteúdo produzido do mais recente para o mais antigo:

- ✓ Aviso - Páscoa
- ✓ Al-qabazar

- ✓ Páscoa mais Feliz
- ✓ Banco de livros e materiais escolares
- ✓ 3ª Corrida do Zambujeiro
- ✓ "Gente bem diferente"
- ✓ Oportunidades para a sua empresa
- ✓ Férias da Páscoa
- ✓ Colónia de férias
- ✓ Yoga para Pais e Filhos
- ✓ Ação Qualidade de Vida 2015
- ✓ Divulgação do Projecto Formativo da ARIA
- ✓ Revisão PDM-Cascais
- ✓ Consultas de Terapia Familiar e Aconselhamento
- ✓ Aviso de Frio
- ✓ Campanha Solidária
- ✓ As gravatas de meu pai
- ✓ Vem fazer a tua orquestra
- ✓ Malha
- ✓ Mega Aula de Zumba
- ✓ Plano Municipal para a integração dos Imigrantes
- ✓ Concurso da Marinha
- ✓ Programa de Estágios
- ✓ Crescer na Família

- ✓ CONVOCAÇÃO PARA O DIA DA DEFESA NACIONAL
- ✓ 174 Anos da Freguesia de Alcabideche
- ✓ Google Analytics é um serviço gratuito e oferecido pela Google no qual exhibe as estatísticas de visitas, navegador, origem de tráfego, etc. ao qual passamos a apresentar de seguida os resultados para o último trimestre do ano corrente para a nossa página de internet www.jf-alcabideche.pt:

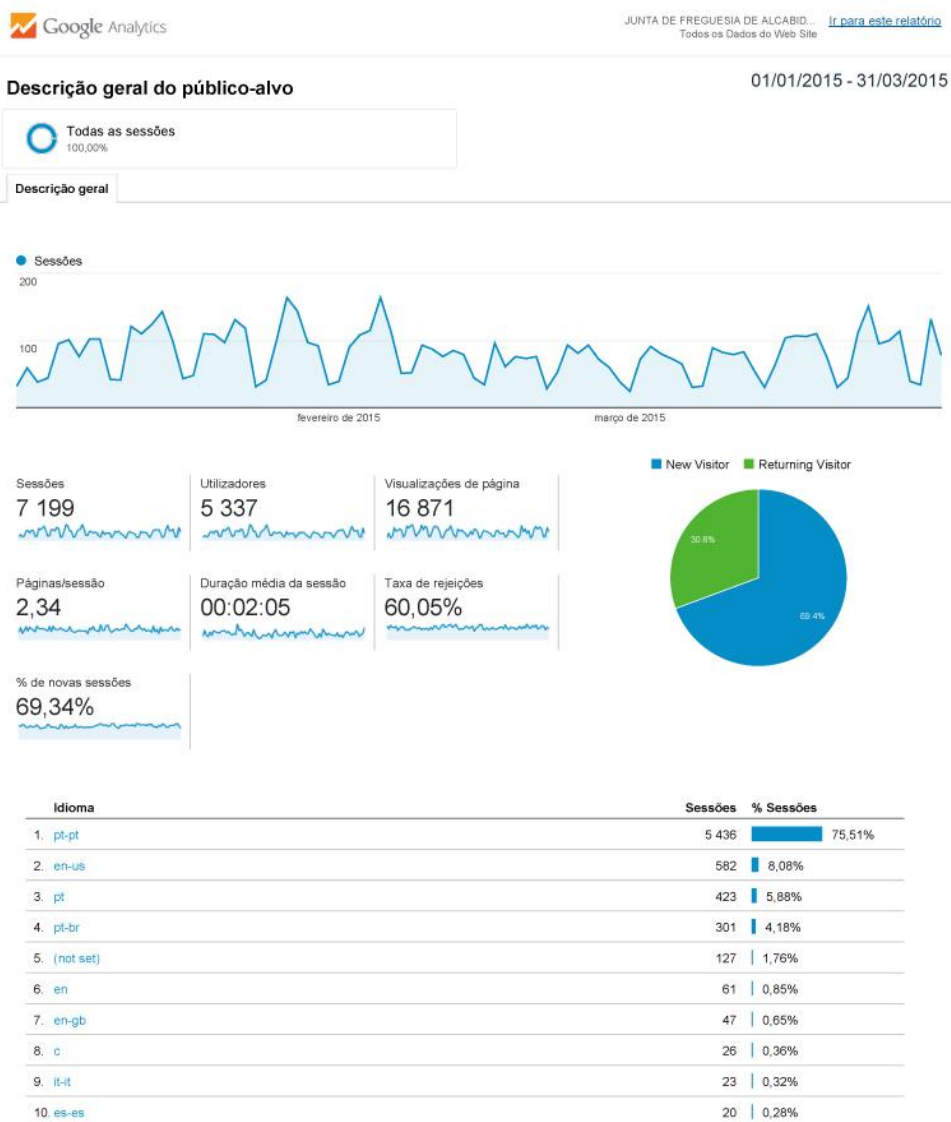



Localização

01/01/2015 - 31/03/2015

Todas as sessões
100,00%

Cobertura Geográfica

Utilização do Website

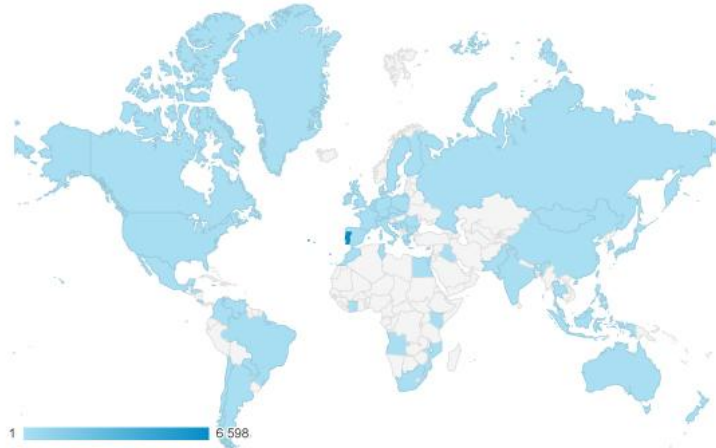

Pais	Sessões	Páginas/sessão	Duração média da sessão	% de novas sessões	Taxa de rejeições
	7 199 % do total: 100,00% (7 199)	2,34 Média por visualização de propriedade: 2,34 (0,00%)	00:02:05 Média por visualização de propriedade: 00:02:05 (0,00%)	69,36% Média por visualização de propriedade: 69,34% (0,02%)	60,05% Média por visualização de propriedade: 60,05% (0,00%)
1. Portugal	6 598 (91,65%)	2,40	00:02:10	67,26%	58,11%
2. Brazil	103 (1,43%)	1,23	00:00:36	99,03%	92,23%
3. United States	89 (1,24%)	1,66	00:02:26	91,01%	80,90%
4. (not set)	49 (0,68%)	1,06	00:00:08	100,00%	95,92%
5. China	34 (0,47%)	1,09	00:00:43	100,00%	97,06%
6. Germany	33 (0,46%)	2,48	00:01:41	84,85%	63,64%
7. France	31 (0,43%)	3,03	00:03:13	77,42%	54,84%
8. United Kingdom	29 (0,40%)	3,00	00:01:38	75,86%	51,72%
9. Spain	27 (0,38%)	2,11	00:00:59	85,19%	70,37%
10. Italy	24 (0,33%)	1,00	00:00:00	100,00%	100,00%
11. Russia	14 (0,19%)	1,50	00:00:10	50,00%	57,14%
12. India	13 (0,18%)	1,08	00:00:09	100,00%	92,31%
13. Belgium	8 (0,11%)	2,88	00:01:16	100,00%	50,00%
14. Canada	8 (0,11%)	2,12	00:00:16	100,00%	87,50%
15. Mozambique	8 (0,11%)	1,25	00:00:19	100,00%	75,00%



Idioma

01/01/2015 - 31/03/2015

Todas as sessões
100,00%

Explorador

Resumo



Idioma	Aquisição			Comportamento			Conversões		
	Sessões	% de novas sessões	Novos Utilizadores	Taxa de rejeições	Páginas/sessão	Duração média da sessão	Taxa de conversão de objetivos	Objetivos Concluídos	Valor do Objetivo
	7 199 % do total: 100,00% (7 199)	69,36% Média por visualização de propriedade: 69,34% (0,02%)	4 993 % do total: 100,02% (4 992)	60,05% Média por visualização de propriedade: 60,05% (0,00%)	2,34 Média por visualização de propriedade: 2,34 (0,00%)	00:02:05 Média por visualização de propriedade: 00:02:05 (0,00%)	0,00% Média por visualização de propriedade: 0,00% (0,00%)	0 % do total: 0,00% (0)	0,00 US\$ % do total: 0,00% (0,00 US\$)
1. pt-pt	5 436 (75,81%)	65,54%	3 563 (71,36%)	59,23%	2,39	00:02:17	0,00%	0 (0,00%)	0,00 US\$ (0,00%)
2. en-us	582 (8,08%)	75,95%	442 (8,85%)	55,15%	2,57	00:01:49	0,00%	0 (0,00%)	0,00 US\$ (0,00%)
3. pt	423 (5,88%)	74,23%	314 (6,29%)	49,41%	2,40	00:01:46	0,00%	0 (0,00%)	0,00 US\$ (0,00%)
4. pt-br	301 (4,18%)	86,38%	260 (5,21%)	71,43%	1,76	00:01:15	0,00%	0 (0,00%)	0,00 US\$ (0,00%)
5. (not set)	127 (1,76%)	100,00%	127 (2,54%)	100,00%	1,00	00:00:00	0,00%	0 (0,00%)	0,00 US\$ (0,00%)
6. en	61 (0,85%)	80,33%	49 (0,98%)	77,05%	1,61	00:00:56	0,00%	0 (0,00%)	0,00 US\$ (0,00%)
7. en-gb	47 (0,65%)	80,85%	38 (0,76%)	46,81%	3,36	00:01:55	0,00%	0 (0,00%)	0,00 US\$ (0,00%)
8. c	26 (0,36%)	100,00%	26 (0,52%)	100,00%	1,00	00:00:00	0,00%	0 (0,00%)	0,00 US\$ (0,00%)
9. it-it	23 (0,32%)	100,00%	23 (0,46%)	100,00%	1,00	00:00:00	0,00%	0 (0,00%)	0,00 US\$ (0,00%)
10. es-es	20 (0,28%)	100,00%	20 (0,40%)	65,00%	2,35	00:01:11	0,00%	0 (0,00%)	0,00 US\$ (0,00%)
11. fr-fr	18 (0,25%)	77,78%	14 (0,28%)	50,00%	3,89	00:01:56	0,00%	0 (0,00%)	0,00 US\$ (0,00%)
12. fr	15 (0,21%)	86,67%	13 (0,26%)	66,67%	2,47	00:03:09	0,00%	0 (0,00%)	0,00 US\$ (0,00%)
13. ru	15 (0,21%)	46,67%	7 (0,14%)	46,67%	2,33	00:00:44	0,00%	0 (0,00%)	0,00 US\$ (0,00%)
14. de	12 (0,17%)	83,33%	10 (0,20%)	41,67%	4,33	00:03:24	0,00%	0 (0,00%)	0,00 US\$ (0,00%)
15. de-de	10 (0,14%)	100,00%	10 (0,20%)	50,00%	3,80	00:01:40	0,00%	0 (0,00%)	0,00 US\$ (0,00%)
16. es	10 (0,14%)	100,00%	10 (0,20%)	80,00%	1,40	00:00:33	0,00%	0 (0,00%)	0,00 US\$ (0,00%)
17. ru-ru	8 (0,11%)	87,50%	7 (0,14%)	75,00%	1,25	00:00:19	0,00%	0 (0,00%)	0,00 US\$ (0,00%)
18. el-gr	4 (0,06%)	100,00%	4 (0,08%)	100,00%	1,00	00:00:00	0,00%	0 (0,00%)	0,00 US\$ (0,00%)



Novo vs. Retorno

01/01/2015 - 31/03/2015

Todas as sessões
100,00%

Explorador

Resumo



Tipo de utilizador	Aquisição			Comportamento			Conversões		
	Sessões	% de novas sessões	Novos Utilizadores	Taxa de rejeições	Páginas/sessão	Duração média da sessão	Taxa de conversão de objetivos	Objetivos Concluídos	Valor do Objetivo
	7 199 <small>% do total: 100,00% (7 199)</small>	69,36% <small>Média por visualização de propriedade: 69,34% (0,02%)</small>	4 993 <small>% do total: 100,02% (4 992)</small>	60,05% <small>Média por visualização de propriedade: 60,05% (0,00%)</small>	2,34 <small>Média por visualização de propriedade: 2,34 (0,00%)</small>	00:02:05 <small>Média por visualização de propriedade: 00:02:05 (0,00%)</small>	0,00% <small>Média por visualização de propriedade: 0,00% (0,00%)</small>	0 <small>% do total: 0,00% (0)</small>	0,00 US\$ <small>% do total: 0,00% (0,00 US\$)</small>
1. New Visitor	4 993 (69,36%)	100,00%	4 993 (100,00%)	62,45%	2,26	00:01:34	0,00%	0 (0,00%)	0,00 US\$ (0,00%)
2. Returning Visitor	2 206 (30,64%)	0,00%	0 (0,00%)	54,62%	2,54	00:03:15	0,00%	0 (0,00%)	0,00 US\$ (0,00%)

Linhas 1 - 2 de 2



Navegador e SO

01/01/2015 - 31/03/2015

Todas as sessões
100,00%

Explorador

Resumo



Navegador	Aquisição			Comportamento			Conversões		
	Sessões	% de novas sessões	Novos Utilizadores	Taxa de rejeições	Páginas/sessão	Duração média da sessão	Taxa de conversão de objetivos	Objetivos Concluídos	Valor do Objetivo
	7 199 % do total: 100,00% (7 199)	69,36% Média por visualização de propriedade: 69,34% (0,02%)	4 993 % do total: 100,02% (4 992)	60,05% Média por visualização de propriedade: 60,05% (0,00%)	2,34 Média por visualização de propriedade: 2,34 (0,00%)	00:02:05 Média por visualização de propriedade: 00:02:05 (0,00%)	0,00% Média por visualização de propriedade: 0,00% (0,00%)	0 % do total: 0,00% (0)	0,00 US\$ % do total: 0,00% (0,00 US\$)
1. Chrome	3 858 (53,59%)	67,60%	2 608 (52,23%)	61,07%	2,32	00:02:23	0,00%	0 (0,00%)	0,00 US\$ (0,00%)
2. Internet Explorer	1 527 (21,21%)	70,33%	1 074 (21,51%)	51,67%	2,61	00:01:59	0,00%	0 (0,00%)	0,00 US\$ (0,00%)
3. Safari	671 (9,32%)	73,77%	495 (9,91%)	63,34%	2,19	00:01:26	0,00%	0 (0,00%)	0,00 US\$ (0,00%)
4. Firefox	538 (7,47%)	72,30%	389 (7,79%)	57,25%	2,52	00:01:48	0,00%	0 (0,00%)	0,00 US\$ (0,00%)
5. Android Browser	351 (4,88%)	69,23%	243 (4,87%)	70,94%	1,95	00:01:50	0,00%	0 (0,00%)	0,00 US\$ (0,00%)
6. Safari (n-app)	173 (2,40%)	65,32%	113 (2,26%)	73,99%	1,84	00:00:39	0,00%	0 (0,00%)	0,00 US\$ (0,00%)
7. (not set)	38 (0,53%)	100,00%	38 (0,76%)	100,00%	1,00	00:00:00	0,00%	0 (0,00%)	0,00 US\$ (0,00%)
8. Opera	24 (0,33%)	66,67%	16 (0,32%)	58,33%	2,38	00:02:22	0,00%	0 (0,00%)	0,00 US\$ (0,00%)
9. Mozilla Compatible Agent	4 (0,06%)	100,00%	4 (0,08%)	100,00%	1,00	00:00:00	0,00%	0 (0,00%)	0,00 US\$ (0,00%)
10. Opera Mini	4 (0,06%)	75,00%	3 (0,06%)	75,00%	1,50	00:00:07	0,00%	0 (0,00%)	0,00 US\$ (0,00%)

Linhas 1 - 10 de 17

Rede

01/01/2015 - 31/03/2015

Todas as sessões
100,00%

Explorador

Resumo



Fornecedor de serviços	Aquisição			Comportamento			Conversões		
	Sessões	% de novas sessões	Novos Utilizadores	Taxa de rejeições	Páginas/sessão	Duração média da sessão	Taxa de conversão de objetivos	Objetivos Concluídos	Valor do Objetivo
	7 199 % do total: 100,00% (7 199)	69,36% Média por visualização de propriedade: 69,34% (0,02%)	4 993 % do total: 100,02% (4 992)	60,05% Média por visualização de propriedade: 60,05% (0,00%)	2,34 Média por visualização de propriedade: 2,34 (0,00%)	00:02:05 Média por visualização de propriedade: 00:02:05 (0,00%)	0,00% Média por visualização de propriedade: 0,00% (0,00%)	0 % do total: 0,00% (0)	0,00 US\$ % do total: 0,00% (0,00 US\$)
1. nos comunicacoes s.a.	2 113 (29,35%)	71,42%	1 509 (30,22%)	59,25%	2,31	00:01:40	0,00%	0 (0,00%)	0,00 US\$ (0,00%)
2. pt comunicacoes s.a.	1 493 (20,74%)	72,07%	1 076 (21,55%)	58,94%	2,39	00:01:40	0,00%	0 (0,00%)	0,00 US\$ (0,00%)
3. adsl ull pool	531 (7,38%)	13,37%	71 (1,42%)	56,69%	2,06	00:05:08	0,00%	0 (0,00%)	0,00 US\$ (0,00%)
4. vodafone portugal	371 (5,16%)	69,00%	256 (5,13%)	57,68%	2,21	00:01:53	0,00%	0 (0,00%)	0,00 US\$ (0,00%)
5. (not set)	358 (4,97%)	77,93%	279 (5,59%)	62,85%	2,36	00:01:26	0,00%	0 (0,00%)	0,00 US\$ (0,00%)
6. adsl ull pools	213 (2,96%)	75,12%	160 (3,20%)	51,64%	3,11	00:02:32	0,00%	0 (0,00%)	0,00 US\$ (0,00%)
7. gprs pools	172 (2,39%)	74,42%	128 (2,56%)	59,88%	2,28	00:02:21	0,00%	0 (0,00%)	0,00 US\$ (0,00%)
8. adsl ull pool premium	165 (2,29%)	17,58%	29 (0,58%)	52,12%	3,10	00:05:59	0,00%	0 (0,00%)	0,00 US\$ (0,00%)
9. pt prime - solucoes empresariais	126 (1,75%)	80,16%	101 (2,02%)	50,79%	2,59	00:02:08	0,00%	0 (0,00%)	0,00 US\$ (0,00%)
10. meo mobile customers nat	94 (1,31%)	78,72%	74 (1,48%)	69,15%	1,96	00:01:16	0,00%	0 (0,00%)	0,00 US\$ (0,00%)
11. vodafone telecel comunicacoes pessoais sa	81 (1,13%)	79,01%	64 (1,28%)	55,56%	2,80	00:02:02	0,00%	0 (0,00%)	0,00 US\$ (0,00%)
12. meo mobile customers	56 (0,78%)	92,86%	52 (1,04%)	78,57%	1,52	00:01:32	0,00%	0 (0,00%)	0,00 US\$ (0,00%)
13. telepac - comunicacoes interactivas sa	48 (0,67%)	66,67%	32 (0,64%)	50,00%	4,33	00:04:15	0,00%	0 (0,00%)	0,00 US\$ (0,00%)



Dispositivos

01/01/2015 - 31/03/2015

Todas as sessões
24,30%

Explorador

Resumo

Sessões



Informações do Telemóvel	Aquisição			Comportamento			Conversões		
	Sessões	% de novas sessões	Novos Utilizadores	Taxa de rejeições	Páginas/sessão	Duração média da sessão	Taxa de conversão de objetivos	Objetivos Concluídos	Valor do Objetivo
	1 749 % do total: 24,30% (7 199)	71,13% Média por visualização de propriedade: 89,34% (2,57%)	1 244 % do total: 24,92% (4 992)	67,75% Média por visualização de propriedade: 60,05% (12,83%)	2,13 Média por visualização de propriedade: 2,34 (-9,12%)	00:01:26 Média por visualização de propriedade: 00:02:05 (-30,91%)	0,00% Média por visualização de propriedade: 0,00% (0,00%)	0 % do total: 0,00% (0)	0,00 US\$ % do total: 0,00% (0,00 US\$)
1. Apple iPhone	423 (24,19%)	68,32%	289 (23,23%)	71,87%	1,70	00:00:59	0,00%	0 (0,00%)	0,00 US\$ (0,00%)
2. Apple iPad	292 (16,70%)	76,71%	224 (18,01%)	60,96%	2,53	00:01:36	0,00%	0 (0,00%)	0,00 US\$ (0,00%)
3. (not set)	223 (12,75%)	67,26%	150 (12,06%)	64,13%	2,35	00:01:35	0,00%	0 (0,00%)	0,00 US\$ (0,00%)
4. Samsun_ GT-I9505 Galaxy S IV	25 (1,43%)	80,00%	20 (1,61%)	68,00%	2,28	00:01:00	0,00%	0 (0,00%)	0,00 US\$ (0,00%)
5. Google Nexus 7	22 (1,26%)	31,82%	7 (0,56%)	54,55%	2,59	00:01:09	0,00%	0 (0,00%)	0,00 US\$ (0,00%)
6. Alcatel ONE TOUCH 7041X	20 (1,14%)	55,00%	11 (0,88%)	65,00%	5,80	00:02:49	0,00%	0 (0,00%)	0,00 US\$ (0,00%)
7. Asus ME173X Memo Pad HD7	19 (1,09%)	73,68%	14 (1,13%)	57,89%	1,68	00:01:42	0,00%	0 (0,00%)	0,00 US\$ (0,00%)
8. Wiko Darkmoon	19 (1,09%)	73,68%	14 (1,13%)	78,95%	1,32	00:00:25	0,00%	0 (0,00%)	0,00 US\$ (0,00%)
9. Samsun_ GT-I9301I Galaxy S III Neo+	16 (0,91%)	56,25%	9 (0,72%)	93,75%	1,06	00:00:02	0,00%	0 (0,00%)	0,00 US\$ (0,00%)
10. Samsun_ GT-I9300 Galaxy S III	15 (0,86%)	86,67%	13 (1,05%)	86,67%	1,13	00:00:06	0,00%	0 (0,00%)	0,00 US\$ (0,00%)

D) Facebook

Alguns dados de maior relevo a destacar este último trimestre com a nossa presença na rede social Facebook. Cada vez mais importante esta ferramenta para o uso em publicidade/divulgação gratuita de todo o trabalho realizado pelas diferentes áreas na Freguesia de Alcabideche.

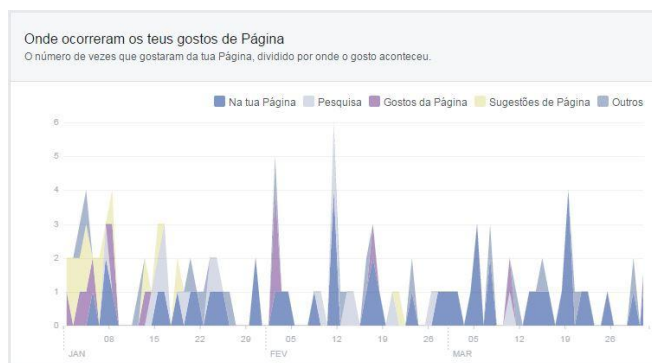

Economato

Renovação do Stock para as impressoras existentes no Parque Informático.

Salubridade

A gestão do Cemitério de Alcabideche está sobre responsabilidade da Junta de Freguesia. Os cemitérios são monumentos à memória daqueles que morreram e que os vivos fazem questão de perpetuar.

Neste contexto estamos a ultimar o mapeamento do cemitério, no sentido de podermos encontrar as soluções necessárias e urgentes que possibilitem a melhoria qualificativa da prestação de serviços junto da comunidade.

O gráfico abaixo reflete o número de enumações realizadas no primeiro trimestre de 2015.

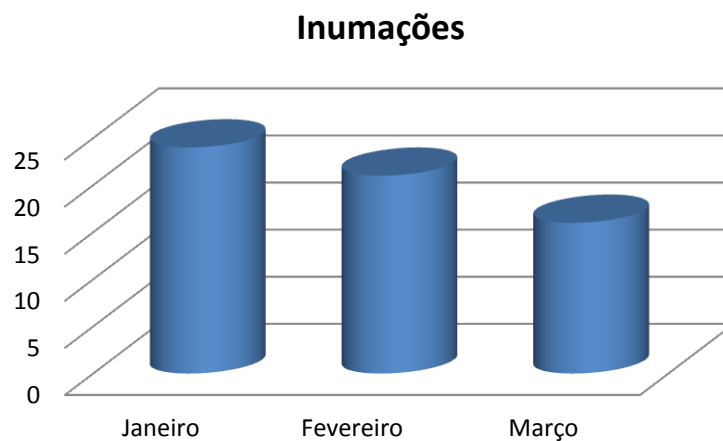

Apoios a Associações e Coletividades

Nos apoios às Coletividades e Associações, temos realizado com frequência o empréstimo das viaturas da JFA. Neste intuito temos resolvido algumas dificuldades na prestação do transporte, quer seja na distribuição semanal de bens alimentares por algumas famílias carenciadas da freguesia e que estão devidamente assinaladas pela Conferência Vicentina de Alcabideche, ou na utilização do final da semana para o transporte de equipas na área da grande Lisboa. Podemos apontar cerca de 5000 kms percorridos neste 1º trimestre de 2015.

Temos também desenvolvido no corrente trimestre um conjunto de ações com as Coletividades da freguesia. Neste contexto foi solicitado um apoio no transporte dos elementos pertencentes à banda de música da Malveira da Serra que alegraram o Carnaval/2015.

No Complexo Desportivo de Alcabideche bem como no Espaço Montepio, temos cedido os locais a título gratuito a formações musicais, caso do grupo de Concertinas e a banda Lobo Meigo.



Nova Imagem

Pretendemos com esta nova imagem a criação de um referencial, que embora não tenha representatividade institucional e não substitua formalmente o Braço, permite dotar a



Junta de uma imagem de marca dinâmica e fortemente geradora de um novo conceito de modernidade, que se pretende para potenciar a atratividade do território e indo ao encontro da população mais jovem que se fixou na Freguesia.

Escola Michel Giacometti

Requalificação do Espaço Montepio em 3 fases iniciais

1. Requalificação do Espaço Montepio em 3 fases iniciais

- a) Recuperação do material de som (2 Colunas Sub Graves Db, 4 Monitores de Palco Db, 2 Tops Laney , Diversos Cabos de Microfone e um Armário) que estavam na Sociedade Musical de Alcoitão (Novembro 2014)
- b) Montagem do equipamento de som referido na alínea anterior na Sala Montepio, com o intuito de facilitar a realização das reuniões de Assembleia de Freguesia, bem como outros eventos tais como plenários, concertos e apresentações. (Novembro 2014)
- c) Reconversão da Sala da Régie em sala de aulas. Desmantelamento dos equipamentos de som, computador e monitores e armazenamento no armário da sala de arrumações. (15 de Janeiro de 2015)



2. Preparação e produção do 174º Aniversário da Junta de Freguesia de Alcabideche (22 de Janeiro de 2015)

- Visita técnica à Sociedade Musical da Malveira (dia 20 de Janeiro)
- Ensaios com Orquestra de Violinos (semanas de 12 a 22 de Janeiro)
- Atuação com Orquestra de Violinos (dia 22 de Janeiro)

Preparação e produção do 174º Aniversário da Junta de Freguesia de Alcabideche (22 de Janeiro de 2015)



3. Abertura de 2 novas disciplinas na EMMG: Bateria e Acordeon

- Admissão de 2 novos professores, o Prof. Fernando Colin e a Prof. Hélia
- Dinamização das novas disciplinas com publicidade no Facebook da JFA e afixação de cartazes nas espaços de publicidade da JFA
- Reconversão de salas/horários para as novas disciplinas
- Montagem de um 2º Kit de Bateria no Estúdio Montepio, com a finalidade de melhorar as condições de aprendizagem deste instrumento



4. Reforço na divulgação da disciplina de Música para Bebés criada em

Outubro de 2014, através da impressão de cerca de 20 flyers que foram colocados estrategicamente na entrada do CDA

5. Concepção e Produção do Workshop de Piano e Violoncelo na Ludo Biblioteca do Alto da Peça (31 de Janeiro de 2015)

- a) Produção conjunta entre o Departamento de Educação e a Escola de Música, esta iniciativa teve como principais objectivos a abertura da Escola à comunidade educativa e a angariação de alunos
- b) A cargo da Prof. Carla Louro, o Workshop permitiu que um pequeno grupo de crianças e pais, tivessem tomado contacto com o piano e o violoncelo, havendo posteriormente inscrições nestas disciplinas na semana seguinte.



6. Inscrições, Pagamentos e Coordenação da Escola

- a) Registaram-se 9 novas inscrições
- b) Todos os alunos inscritos pagaram a mensalidade, embora alguns com atraso
- c) Registaram-se 3 desistências: 1 no Piano, 1 na Iniciação Musical e 1 no Baixo
- d) Fechamos o mês com 165 alunos



Fevereiro 2015

1. Continuação da requalificação do Espaço Montepio em 3 fases

- a) Tratamento acústico da nave central através da disposição permanente das cadeiras vermelhas em formato auditório. O resultado é extremamente positivo e a custo zero. Todos os professores que leccionam nesta sala elogiaram a iniciativa, uma vez que as cadeiras absorvem o eco da sala (5 de Fevereiro)

- b) Pedido formal via email a todos os professores no sentido de abrirem as janelas e portas enquanto dão as suas aulas. Esta iniciativa permite anular o cheiro a humidade que frequentemente se instala neste espaço.
- c) Montagem de colunas e monitores no Estúdio, o que veio melhorar substancialmente a qualidade de som para quem lecciona e também para as bandas que ensaiam regularmente neste espaço (12 de Fevereiro)



2. Melhorias na Sala Carlos Paredes (1º Andar da Assoc. De Bem Estar Social) (1ª Semana de Fevereiro)

- a) Com o inicio das aulas de Iniciação Musical em Outubro 2014, diversos pais mostraram-se preocupados em relação ao buraco que dá para as escadas desta sala
- b) Com vista a resolver este problema, foi colocada uma rede branca em toda a extensão do corrimão. Custo total – 22,21 €

3. Arrumação do vão de escada e da Sala Carlos Paredes.

Com a saída da bateria e de algumas colunas e amplificadores, procedi a arrumação destes espaços, com sentido de melhorar o seu aspecto estético (19 de Fevereiro)

4. Inscrições e aspectos de Coordenação

- a) Registaram-se 9 novas inscrições
- b) Os alunos pagaram as mensalidades salvo algumas questões relacionadas com débitos diretos que foram identificadas e resolvidas
- c) Fechámos o mês com 174 alunos

5. Submissão e aprovação do orçamento de reparações/aquisições de equipamentos para a EMMG. Contempladas neste orçamento estão as reparações de 7 guitarras, de 3



pianos, a aquisição de 1 piano elétrico entre outros.

Março 2015

1. Dinamização do Estúdio do Espaço Montepio
 - a) Protocolos com 2 bandas de alunos/professores. Cedência do espaço para ensaios em troca de atuações em eventos da JFA
 - b) Organização de horários de utilização do estúdio
2. Reforço da publicidade nos espaços institucionais. Colocação de cartazes no painel de entrada da JFA e na entrada do Espaço Montepio
3. Planificação do evento Alqabazar, contactos com 4 bandas e com professores da escola no sentido de se criar um evento memorável, com apresentação dos melhores alunos
4. Reunião de professores da EMMG (23 de Março). Balanço do 2º Período, agendamento do 3º Período e concepção do Evento Alqabazar
5. Balanço dos seis meses da EMMG:
 - a) No quadro abaixo podemos ver a evolução das inscrições desde Outubro (135 alunos) até Março (180 alunos)

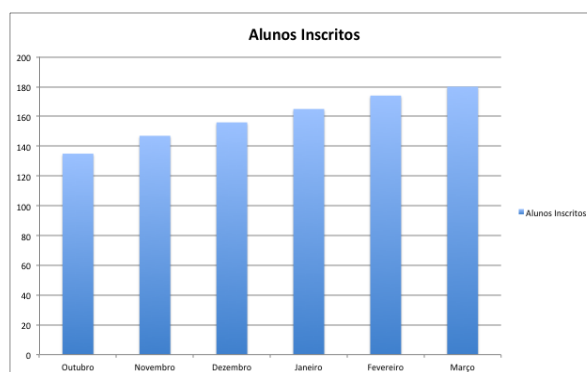

JUNTA DE FREGUESIA DE ALCABIDECHE

Relatório de Atividades



2015

Abril e Maio

Índice

Introdução	3
Atendimento/Secretaria	4
Recursos Humanos.....	8
Assuntos Jurídicos	
Toponimia.....	10
Educação	11
Gabinete Psicologia	23
Ação Social.....	29
Complexo Desportivo	35
Protecção Civil.....	47
Evento Alqa-bazar	48
Informática	53
Salubridade	57

Introdução

O relatório de atividades respeitante aos meses de Abril e Maio de 2015, refletem desde logo o trabalho realizado por várias equipas da junta de Freguesia, que de forma directa ou indirecta, contribuíram para a sua realização.

No âmbito das preocupações diárias da JFA, não podemos deixar de realçar os níveis de resposta à população quer seja em termos do serviço de atendimento ao público como também nas várias vertentes que a junta disponibiliza.

Ao nível dos eventos, em maio não podemos deixar de registar a realização da 2ª Edição da Feira do Al-Qabazar que reconhecidamente traduziu-se num sucesso para os comerciantes do Largo de Alcabideche, sendo um factor potenciador para a Economia Local.

Atendimento /Secretaria

O serviço de atendimento tem um papel determinante nesta organização, não só na resposta que se pretende célere e de qualidade, como também na responsabilidade que assume enquanto “front office” da instituição.

A informação precisa junto dos fregueses de Alcabideche alheada a padrões de qualidade e rigor, são metas sempre presentes em todos os colaboradores da junta e em particular nos que se apresentam junto da população.

Neste contexto revelaremos alguns indicadores importantes que nos ajudam na definição da qualidade de resposta prestada pelos serviços junto da comunidade. A gestão da correspondência indica-nos assim a solicitação que o serviço de secretaria tem ao longo do mês na resposta atempada aos fregueses ou outras entidades externas.

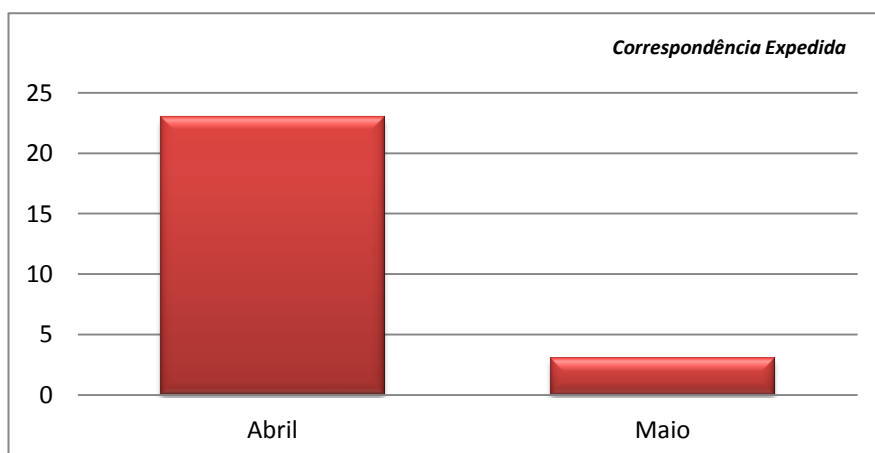
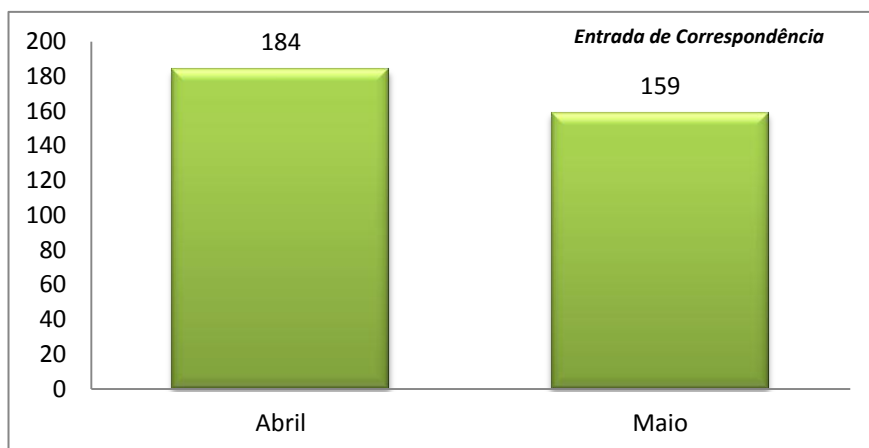

Através do Instituto de Emprego e Formação Profissional, foram realizadas nas instalações da JFA 1300 apresentações no total dos dois meses.

Como podemos verificar com base no gráfico abaixo não houve evolução no número de apresentações entre abril e maio, registando-se 650 apresentações em cada um dos meses.

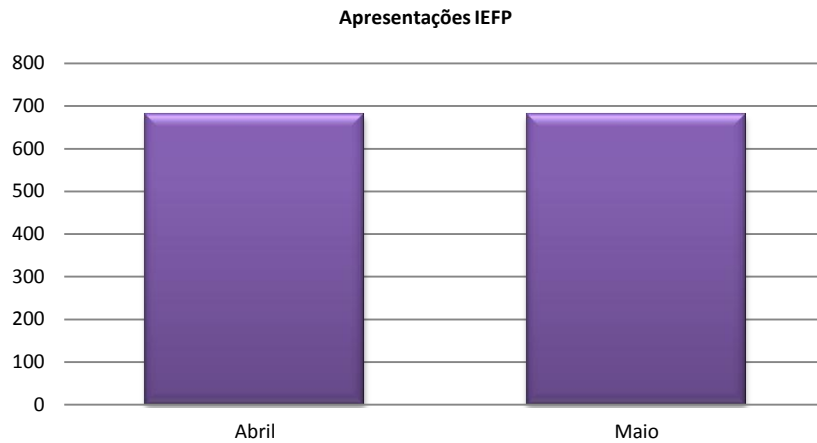

Dados comparativos ao período homólogo de 2014 podemos verificar que houve um decréscimo no número de apresentações por parte dos utentes inscritos no Instituto de Emprego e Formação Profissional, IEFP.

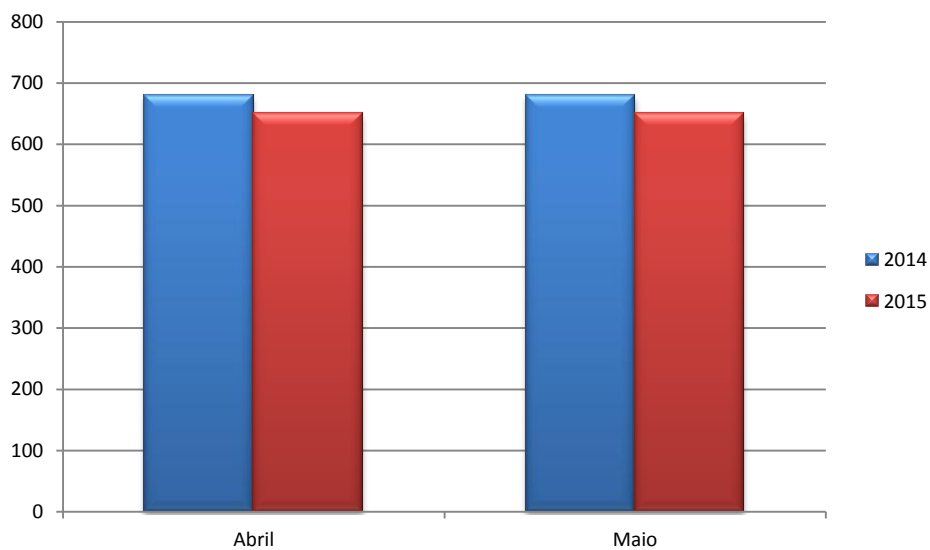

A emissão de atestados é um serviço fundamental junto dos residentes, sendo prática a resposta na hora a quem nos solicita o atestado. Obviamente que seguindo as normas e exigências que a lei determina, temos assim como um valor acrescentado para os fregueses de Alcabideche, que o serviço de emissão de atestados seja sempre o mais célere possível com entrega que não passe excepcionalmente as 24 horas.

Dados de 2014 e 2015 podemos verificar que em Abril de 2015 um aumento de atestados face ao mesmo período de 2014, existindo contudo em Maio de 2014 um valor substancialmente mais elevado a igual período de 2014.

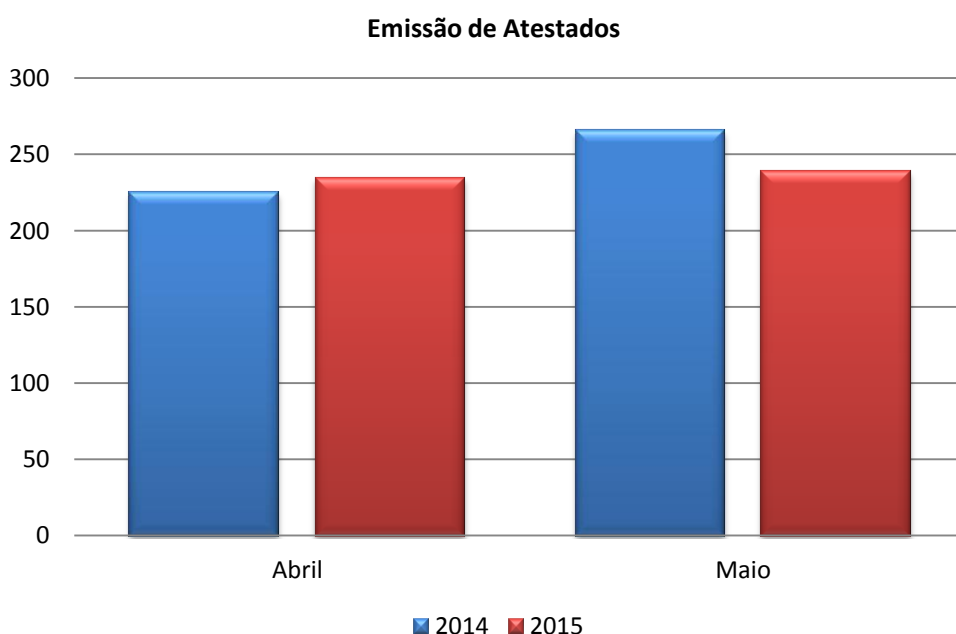

Na freguesia de Alcabideche no decorrer dos meses de Abril e Maio foram processadas 143 licenças de canídeos, dando assim cumprimento à legislação em vigor. Foram processados junto do SICAFE o registo dos canídeos.

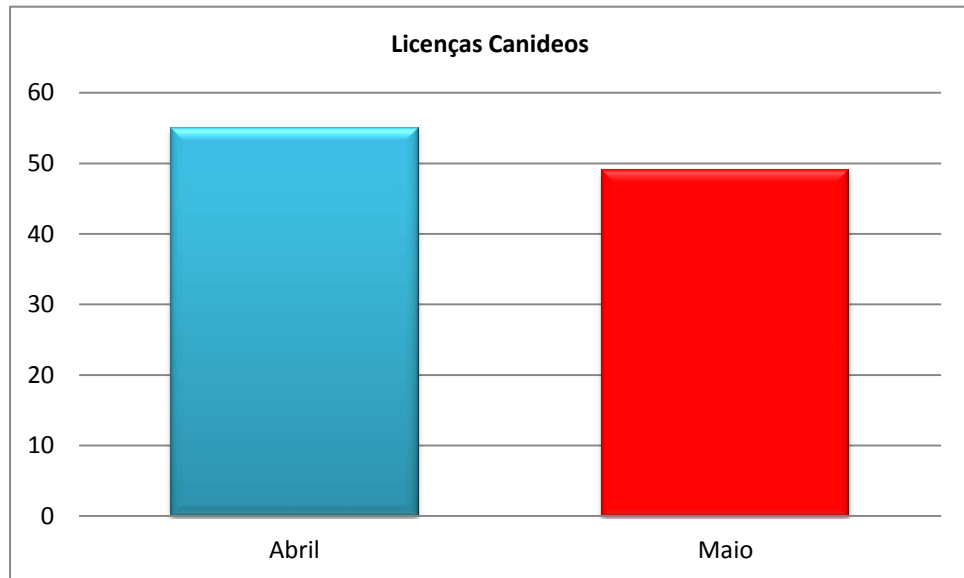

*dados da JFA

Trata-se apenas de um indicador referencial do serviço de atendimento prestado em algumas áreas específicas da junta.

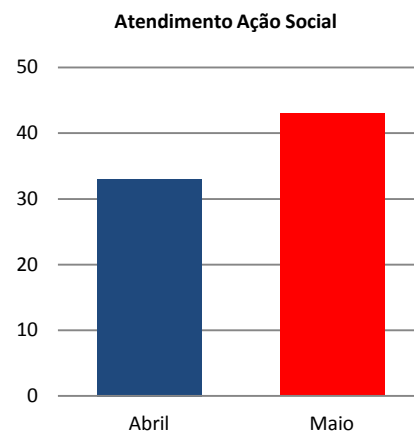
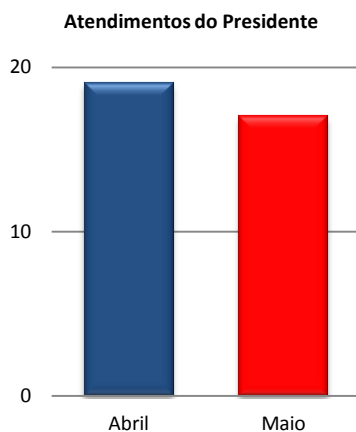

Recursos Humanos

No decorrer do 2º Trimestre de 2015 não houve alterações no quadro de pessoal da Junta de Freguesia de Alcabideche. Mantemos o mesmo número de colaboradores, estando dois (2) elementos de baixa médica.

Foi realizado no início de Abril, o rastreio de saúde a todos os colaboradores da Junta através da empresa MEDIALABOR.

No Complexo Desportivo de Alcabideche, acolhemos um estagiário que durante o período de 60 dias, concluiu com aproveitamento o percurso de aquisição de conhecimentos na temática da gestão de equipamentos desportivos.



Assuntos Jurídicos

No âmbito do pelouro dos assuntos jurídicos, foi aprovado, em reunião de executivo, o novo protocolo de utilização do CDA pelo Agrupamento Escolas IBN Mucana para o triénio

2014-2017;

Foi elaborada resposta/ofício ao Provedor de Justiça no âmbito duma reclamação efetuada por ruído do evento Al-Qabazar 2014;

Foi elaborado o relatório de avaliação do direito de oposição 2014, enviado a todos os cabeça-de-lista dos partidos com assento na Assembleia de Freguesia.

Na sequência dos recentes incidentes verificados em Alvide e que causaram alarme junto dos comerciantes, foi disponibilizado pela GNR-Destacamento

Territorial de Sintra, uma ação de sensibilização para a importância da adoção de medidas de segurança no comércio local, organizado em colaboração com esta Junta; Ainda na sequência destes acontecimentos, e do incidente verificado com um militar da GNR do subdestacamento de Alcabideche, o Sr. Presidente reuniu-se com o Comandante do Destacamento Territorial de Sintra da GNR a fim de sensibilizar para a necessidade de ser disponibilizado meios e efetivos para o subdestacamento de Alcabideche com o aumento do patrulhamento de proximidade.

O apoio jurídico na área do atendimento ao freguês continua a ser assegurado, desde Fevereiro 2014, pela secretária/vogal do executivo, no horário de atendimento anteriormente definido e que já é do conhecimento da população.

Prosseguiu-se com o atendimento jurídico aos fregueses carenciados, que continua a registar uma procura elevada, no entanto, os atendimentos efetivamente prestados ficaram aquém da procura, devido à não disponibilidade da secretária/vogal para efetuar esses atendimentos, por motivos profissionais.

Toponímia e Calçadas

Foram realizadas diversas intervenções tanto ao nível da sinalética vertical como horizontal em diversos locais da freguesia. As fotos abaixo documentam algumas das ações que realizámos durante os meses de Abril e Maio.

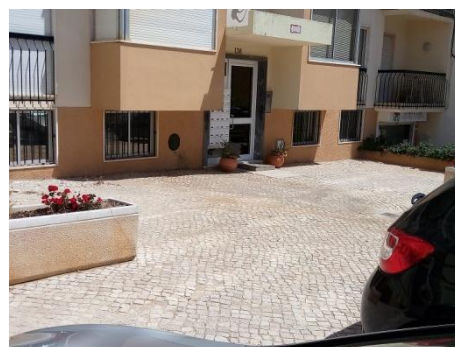

Educação

“ A escola deverá abrir-se às fontes de experiências e de conhecimento exteriores a ela, fomentando redes de cooperação e de associação de interesses, centrando-se na transformação da experiência vital em cultural e na educação em valores (saber, saber fazer, e saber ser), assumindo uma parte significativa da formação em aspetos “duros” da socialização, perfilando o equilíbrio entre o estável e o dinâmico no processo de construção da identidade.”(Tedesco, 1995)

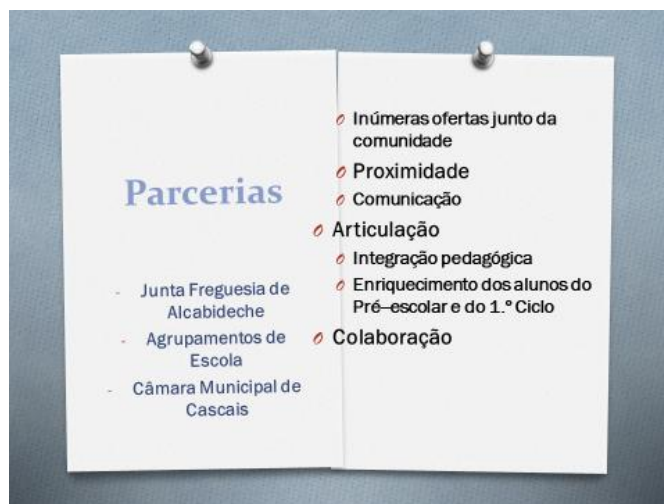

Enquanto organização temos sempre presente os **objetivos estratégicos** que visam acompanhar o desenvolvimento de todos os projetos, atividades, eventos, exposições, sendo nossa preocupação a sustentabilidade, a comunicação, a imagem e gestão otimizada de todos os recursos e sempre em parceria:

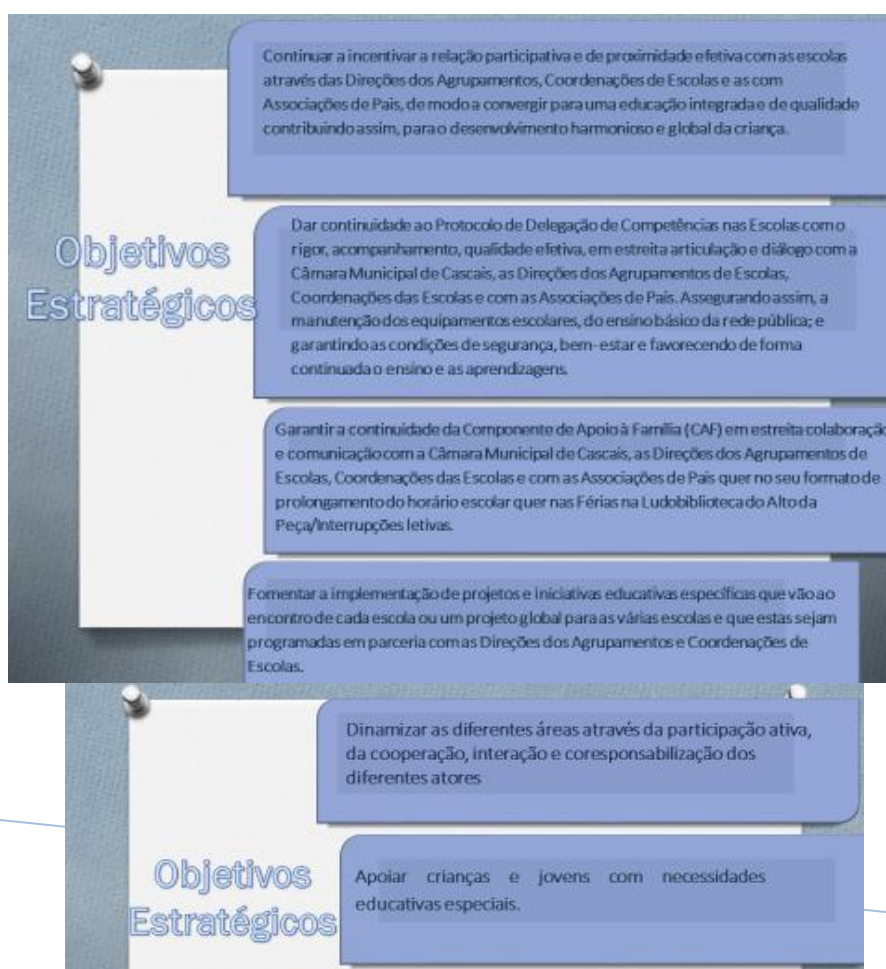

Todo o nosso trabalho reflete as orientações curriculares para o 1º CEB, as orientações programáticas das Atividades de Enriquecimento Curricular (AEC) /Atividade de Animação de Apoio à Família (AAAF) e a articulação efetiva entre os parceiros, apresentando assim alguns dos **projetos e atividades** desenvolvidos (as):

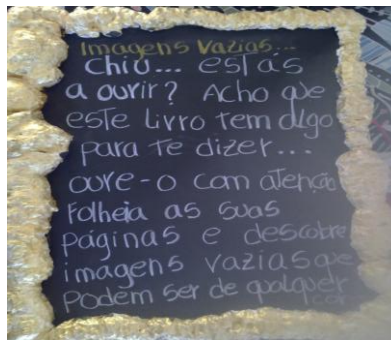

Inscritos	27
Utilizadores	24

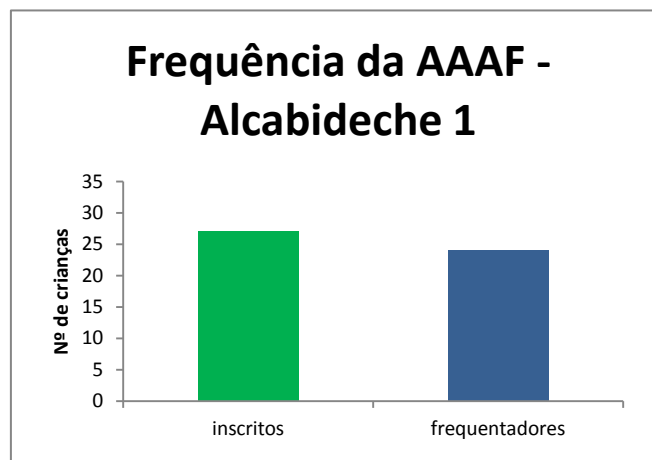

Frequência Média Utilizadores Ludobiblioteca Alto da Peça

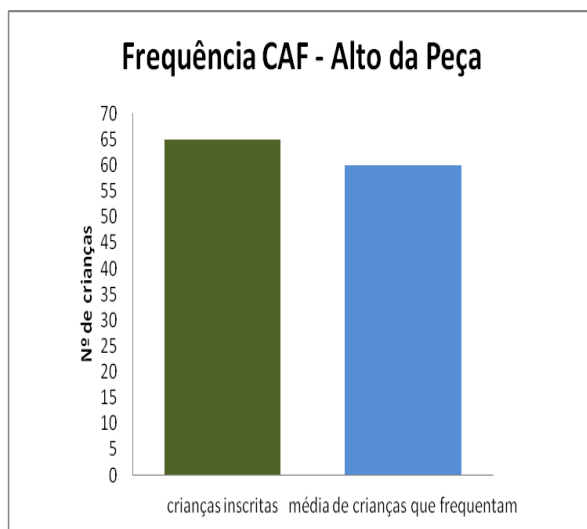
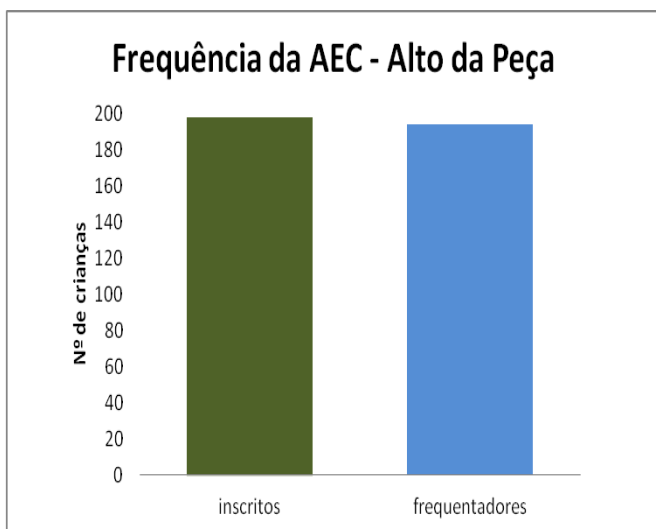
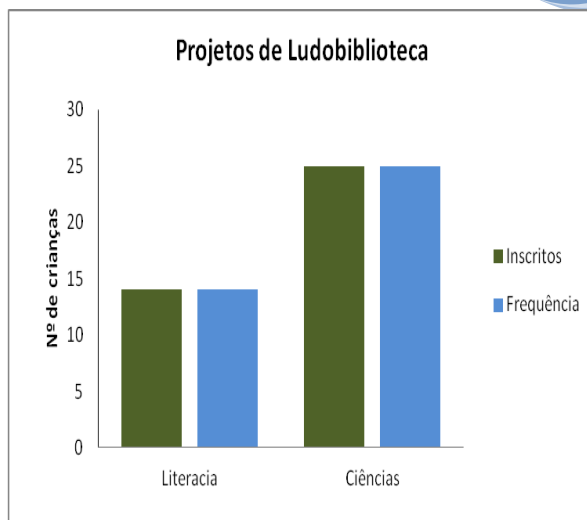
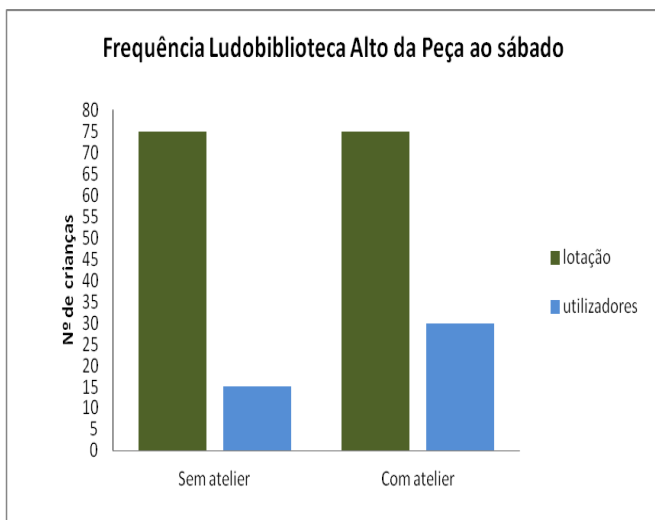

Frequência Média do Grupo de Crianças – JI/AAAF do Alto da Peça e Bicesse

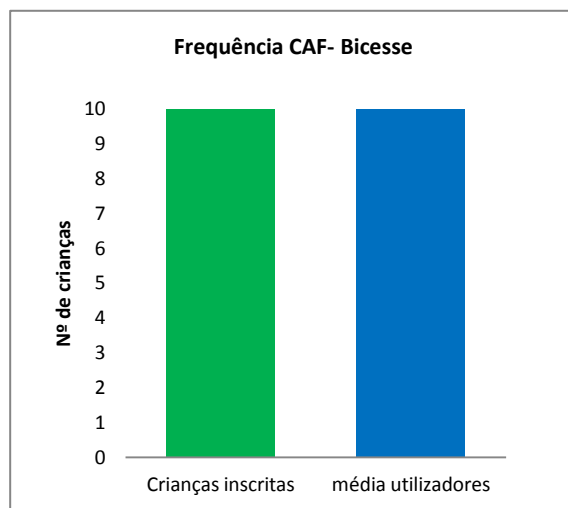
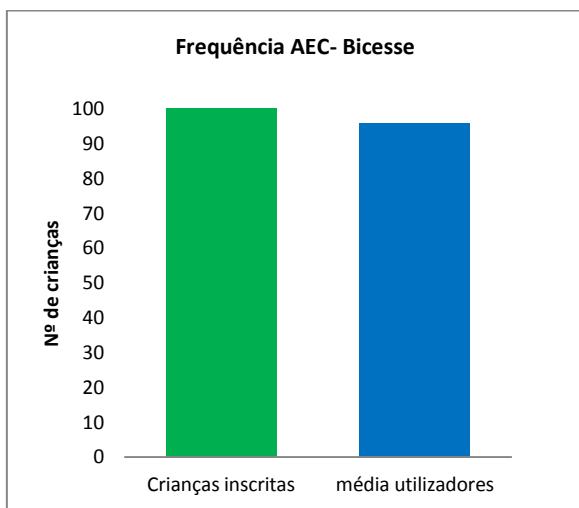

Frequência Média AEC Bicesse

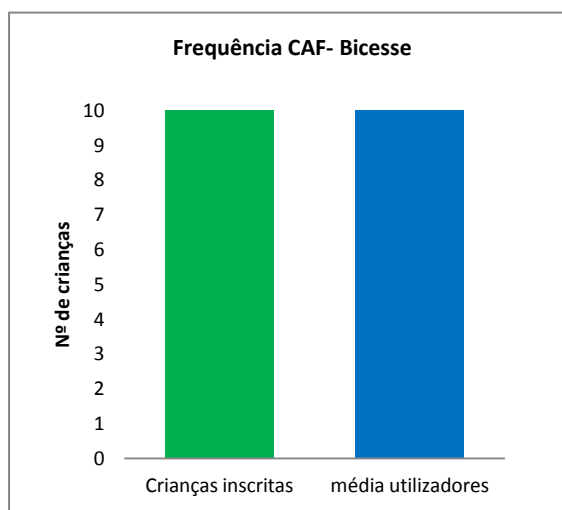
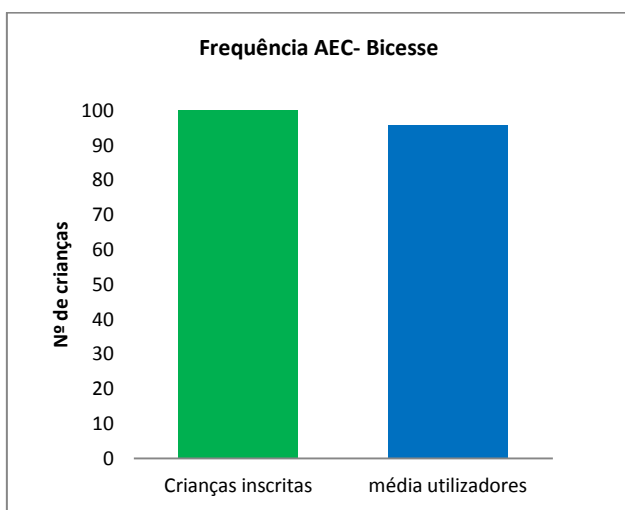

Frequência Média Alunos AEC – EB Alcoitão 1

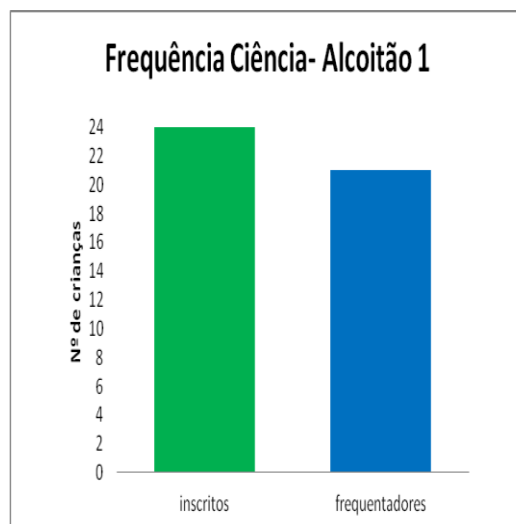
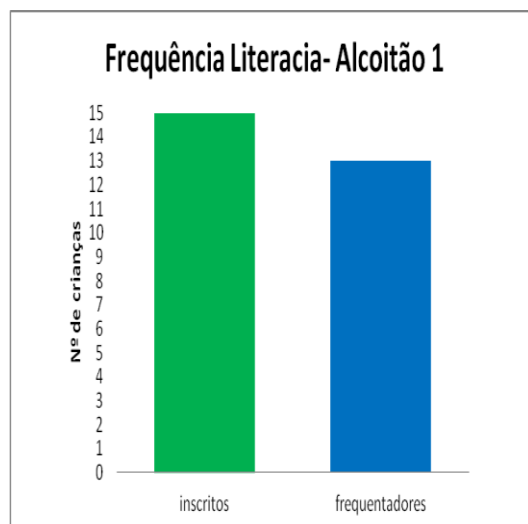
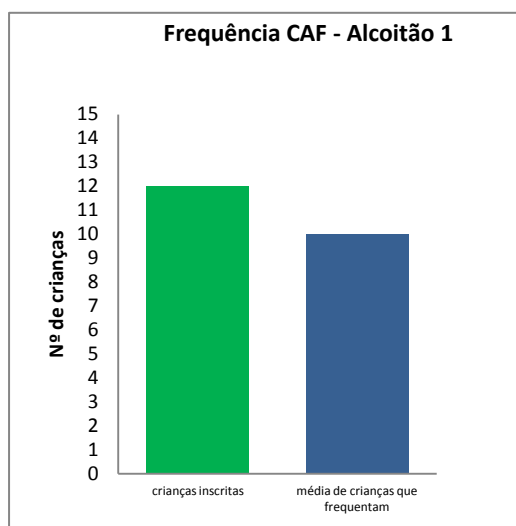
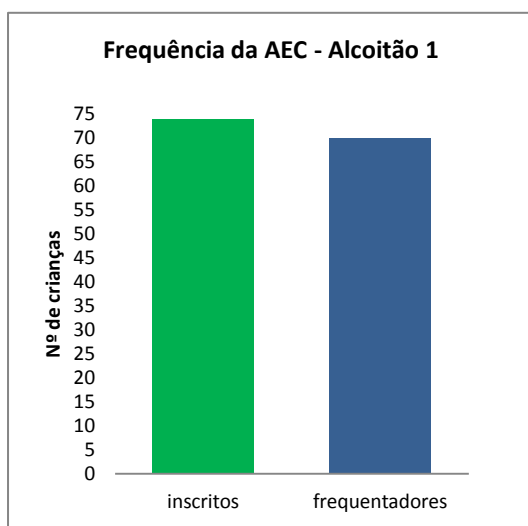

Frequência Média Alunos AEC – EB Margarida Rodrigues

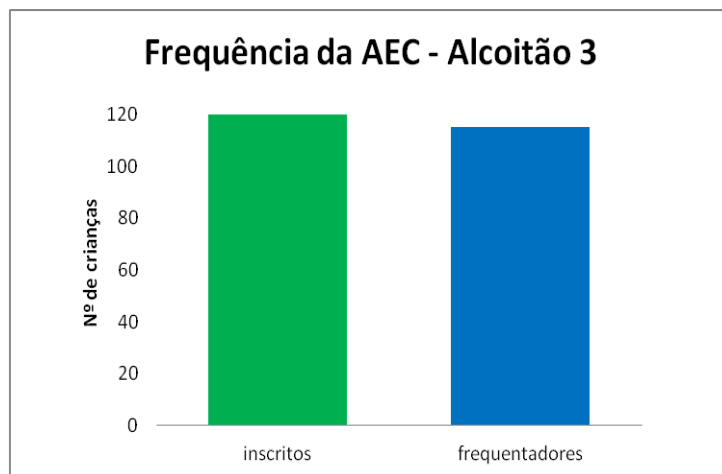
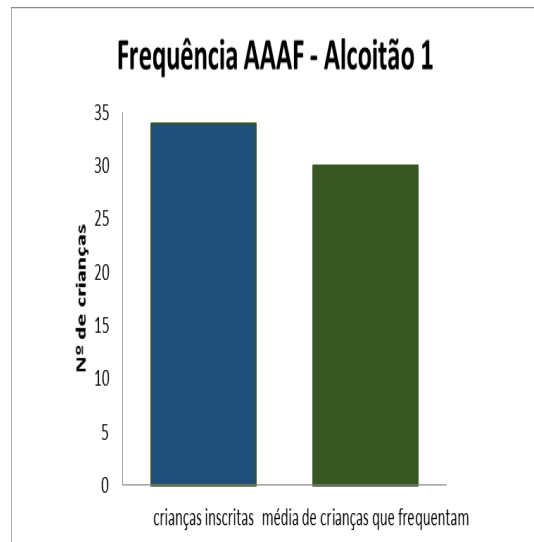
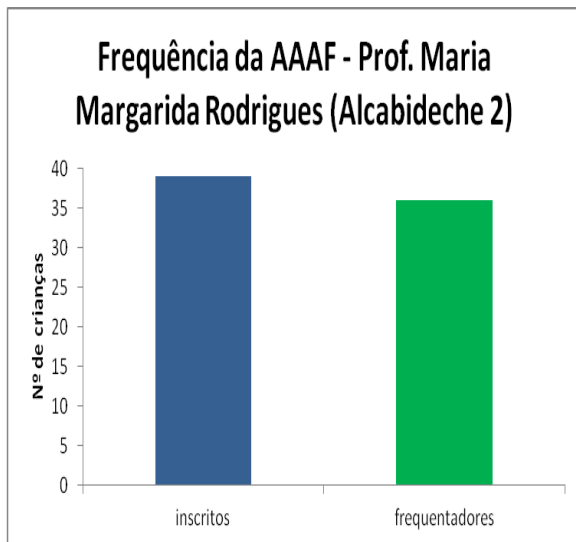
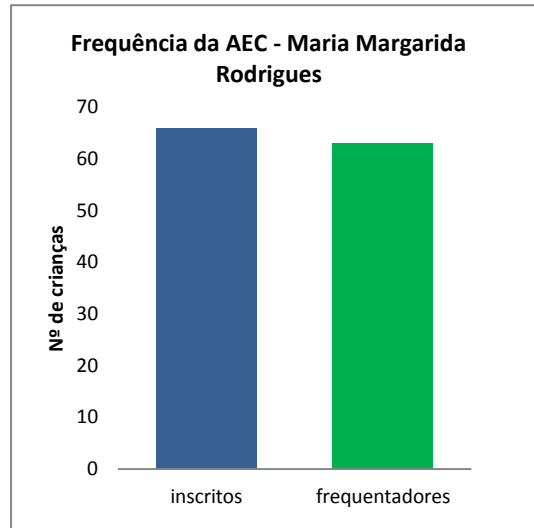
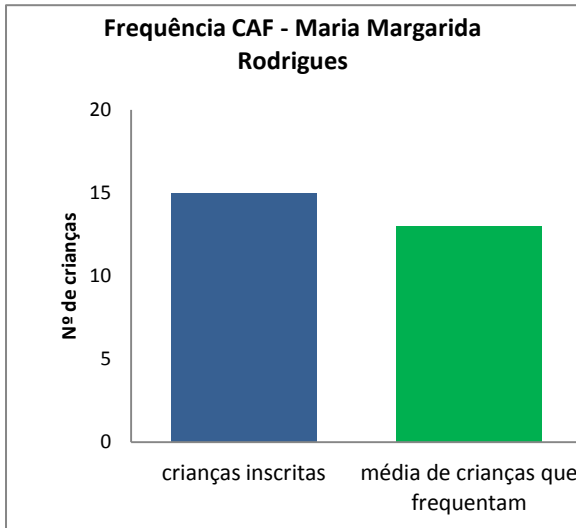

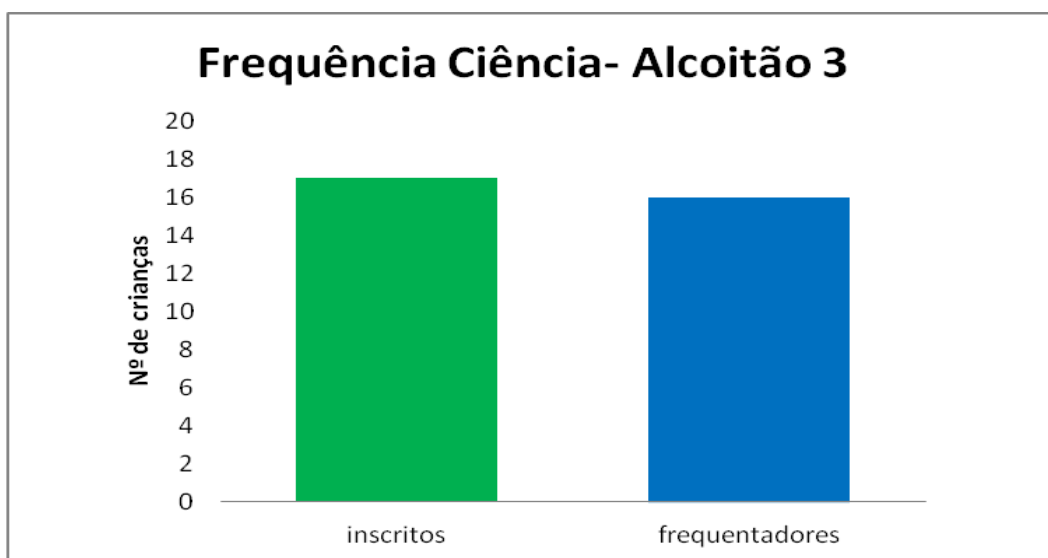
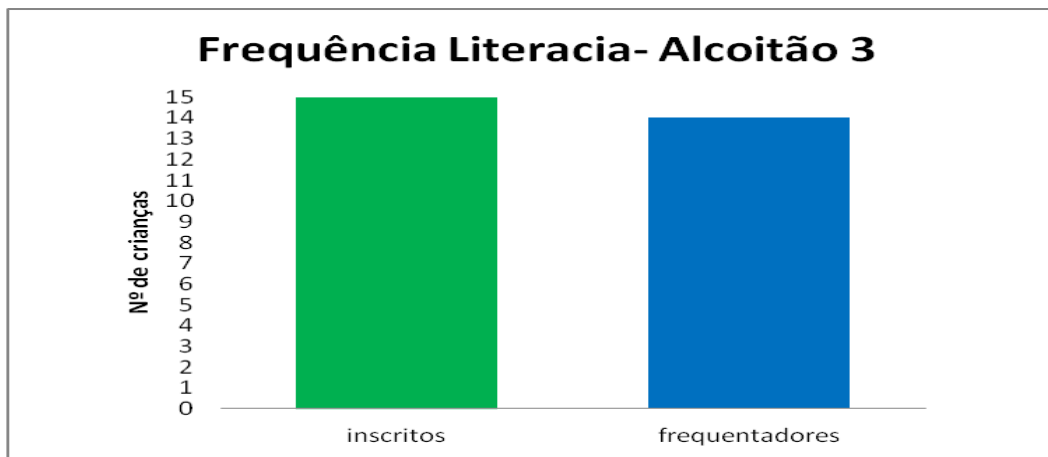
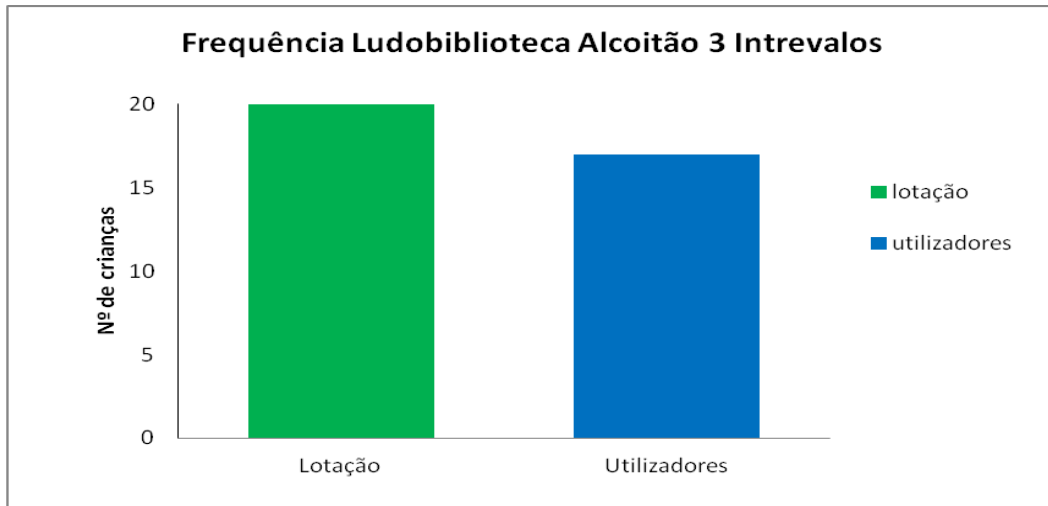

Dia Mundial da Criança - Participação das LUDOBIBLIOTECAS na “Festa da Criança & Somos Família”. Juntos recriámos a Ludobiblioteca no jardim e num espaço informal, partilhámos e proporcionámos às famílias o nosso conceito de LUDOBIBLIOTECAS.



Dia Mundial da Criança, Organizado pela Junta de Freguesia – A equipa da educação dinamizou oficinas em todas as escolas e JIS da Freguesia. A cada criança, a Junta ofereceu um boné com a nossa mascote, imagem de eventos e ações de cariz solidário, no âmbito social ou educativo.



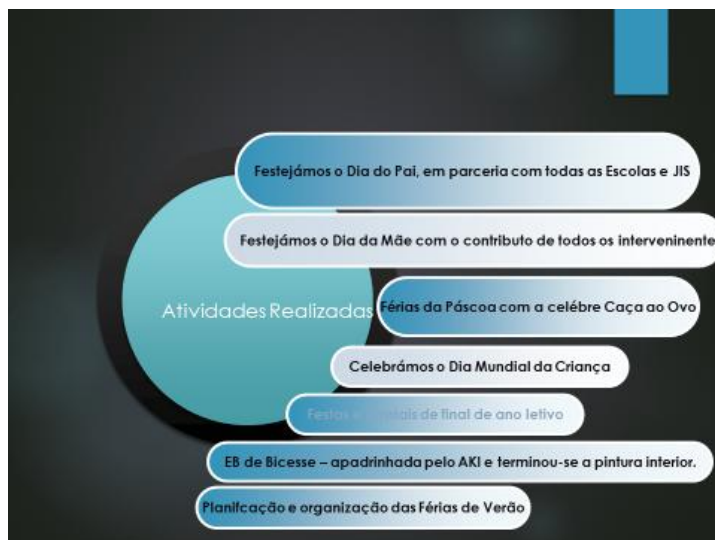

Compromissos

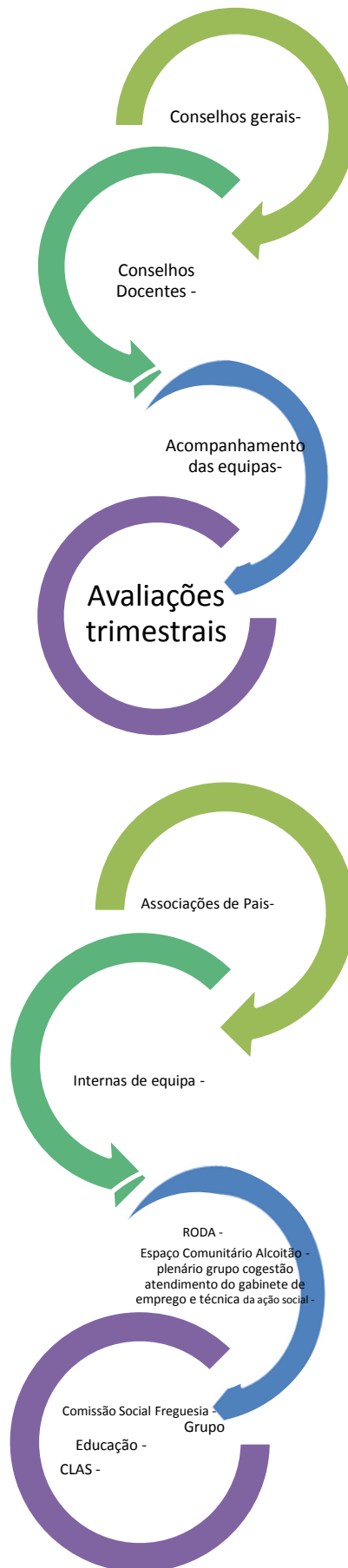

Desafios de e para a Comunidade:

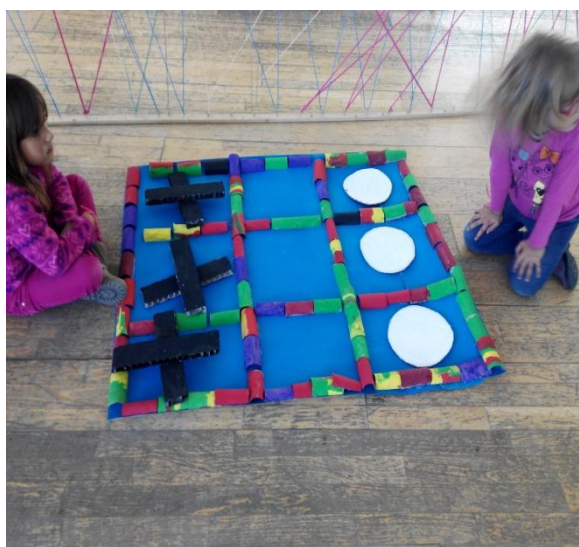
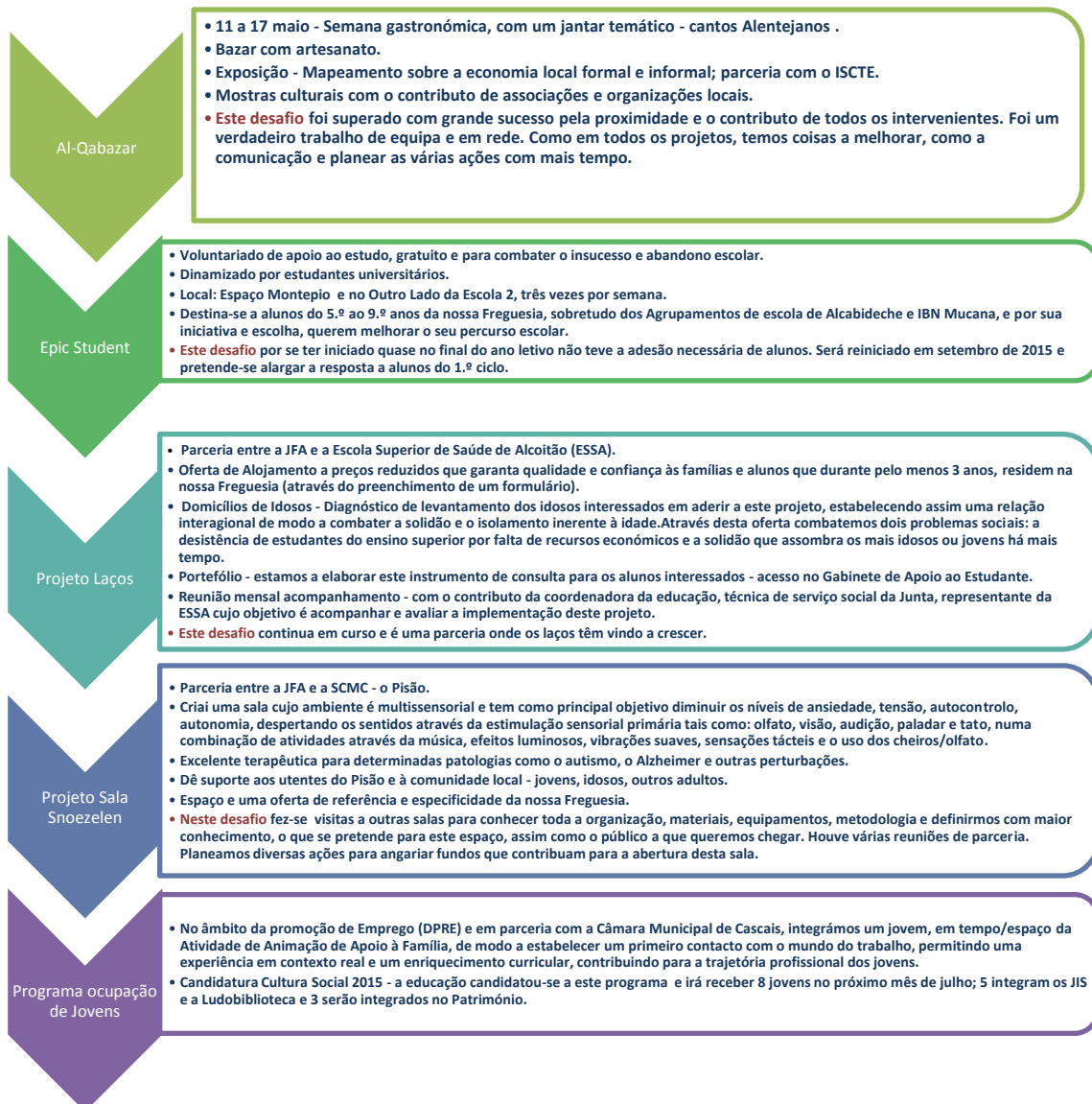

Mostra trabalho realizado sobre o 25 de abril | EB Alcoitão 3

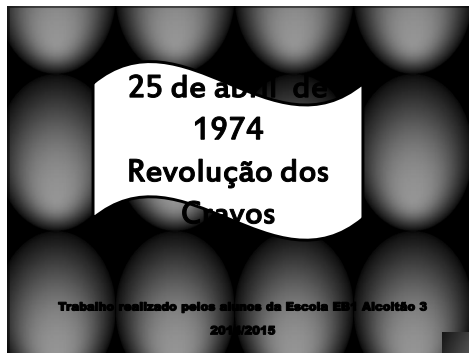

*"Esta é a madrugada que eu esperava
O dia inicial inteiro e limpo
Onde emergimos da noite e do silêncio
E livres habitamos a substância do tempo."*

Sophia de Mello Breyner Andersen
"O nome das coisas"

Perguntámos aos alunos da nossa escola...

O que é a liberdade?

- É poder aprender (Ágata 2º A)
- É viver em Paz (Débora 2º A)
- De escolher o que quisermos sem ninguém mandar em nós (Martina 2º A)
- É ter a liberdade de vestir e de dizer o que nós quisermos (Márcia 3º)
- É também não haver excesso de confiança (Marta 3º)
- É exprimir os nossos sentimentos (Constança 3º)
- É termos opiniões diferentes e sermos livres (Rafael 3º)
- É ter a liberdade de falarmos o que quisermos (Adriana 3º)

Após a sua definição decidimos representar através da fotografia o que não era permitido fazer antes do 25 de abril e o que já era permitido fazer depois do 25 de abril.

Antes do 25 de abril

Castigos mais severos para as crianças
(Orelhas de burro)

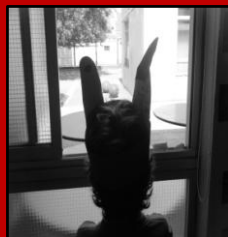

Depois do 25 de abril

Os alunos não iam ao recreio e ficavam na sala de aula a trabalhar



Espaços de brincadeira a sério - Lugares ao contrário ou o contrário dos lugares, com identidade, com história ou relação humana. Espaços temporários, de passagem, comunicação, de brincadeiras.



Gabinete de Psicologia

Serve o presente relatório para dar conta da atividade desenvolvida por este Gabinete durante o 2º trimestre de 2015. No entanto, os dados que a seguir se apresentam reportam-se apenas a 2 meses (Abril e Maio) tendo em consideração a data solicitada para apresentação dos resultados.

Neste relatório trimestral, mais uma vez se destaca que não deverão ser efetuadas comparações diretas entre os valores ora apresentados e os que foram transmitidos em relatórios de trimestres anteriores, uma vez que o tipo de pedidos para a intervenção psicológica está sempre a variar, bem como pela razão agora acrescida do intervalo temporal de espaço de análise (3 meses).

Apesar de se verificar uma continuidade nos vários processos de acompanhamento, os tipos de intervenção (testes, avaliações e consequentes resultados) que agora foram efetuados são muito diferentes, embora por vezes complementares.

Dos valores apresentados, os 2 primeiros quadros/gráficos (idades e origens) refletem todos os fregueses atendidos neste período.

Assim, desde o início do período em referência, foram atendidas em consultas individuais, um total de 227 fregueses, de acordo com as características etárias constantes no quadro seguinte.

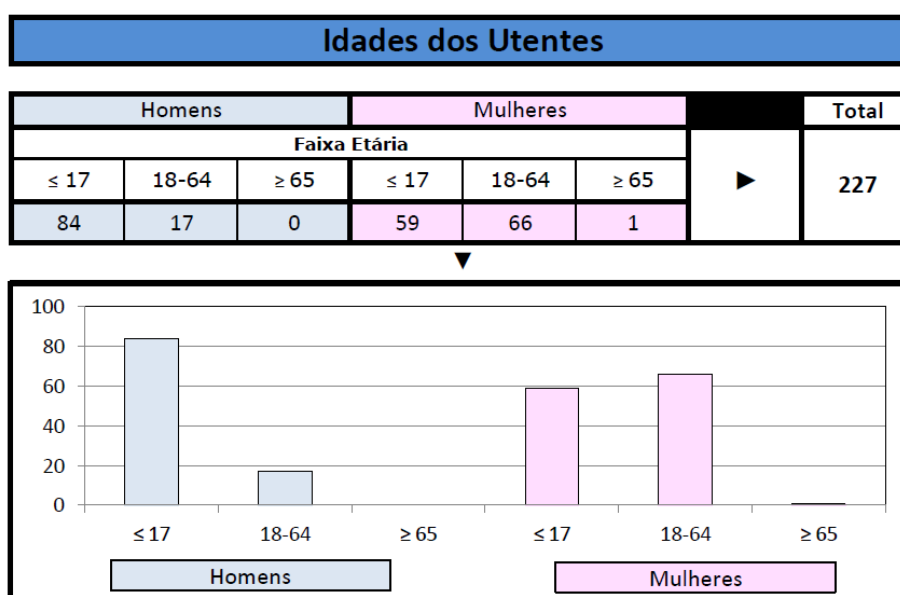

O quadro e gráfico que se seguem, traduzem a caracterização da problemática dos fregueses atendidos pelo Gabinete de Psicologia, por tipo de problemas evidenciados após a conclusão das avaliações efetuadas. A problemática mais presente foram as dificuldades de aprendizagem, seguidos de perturbações de desenvolvimento, quadros de imaturidade, e valores muito próximos de disfunções familiares, perturbações emocionais e alterações de comportamento. as restantes observações revelam resultados pouco significativos. Algumas das situações avaliadas foram consideradas (depois de analisadas), como não sendo “problemáticas”, pelo que o seu número não foi incluído neste quadro. Estas situações estavam associadas a práticas educativas erradas por parte dos pais, falta de investimento pedagógico a vários níveis e falta de hábitos de estudo. Existem ainda situações pendentes que aguardam resultados dos encaminhamentos efetuados.

Caracterização psicológica da população atendida/problemática						
Dificuldades de aprendizagem	Imaturidade	Alterações de comportam ^{to}	Perturbações emocionais	Alterações da personalidade	Disfunções familiares	Total
55	31	16	17	2	14	▶ 180
Perturbações de desenvolvim ^{to}	Fobias	Perturbações de ansiedade	Depressões	Comportam ^{to} s obsessivos/compulsivos		
37	2	4	2	0		

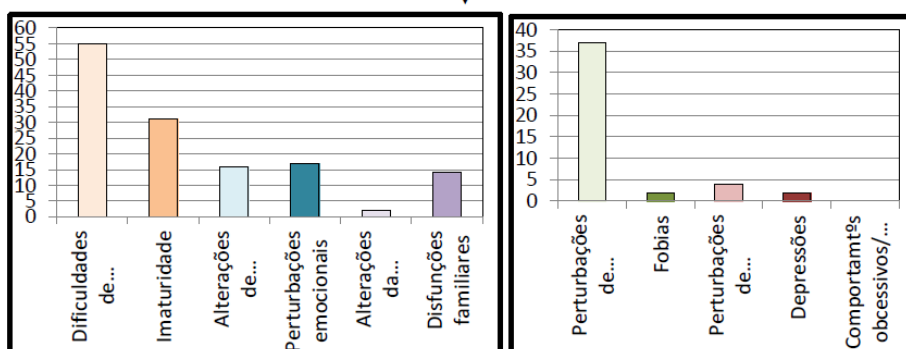

A nível de intervenções, foram contabilizadas 481. O número de intervenções em cada caso, variou em função da situação. Podemos constatar que há uma maior frequência nas consultas de avaliação psicológica, seguidas de reuniões com pais, consultas de aconselhamento psicológico, apoios psicológicos, e por fim as observações psicológicas. O elevado nº registado nas “outras diligências” referem-se essencialmente a telefonemas, reuniões com técnicos e contatos por mails. A título exemplificativo refira-se que existem diligências telefónicas que podem levar a um considerável consumo de tempo. Salienta-se ainda um elevado número de reuniões com professores e com pais (uma parte destas últimas no seguimento de prática seguida em anos anteriores, onde se efetuam reuniões ao longo do ano letivo – convocadas desde o ingresso até à finalização do ciclo). Pela 1ª vez foram solicitadas por parte dos Jardins de Infância, avaliações das crianças que se encontravam no pré-escolar, cuja matrícula no 1º ciclo seria condicional, a fim de avaliar a maturidade. Posteriormente realizaram-se as reuniões com os encarregados de educação e com os respetivos educadores, onde foram transmitidos os resultados obtidos e efetuados os aconselhamentos considerados necessários.

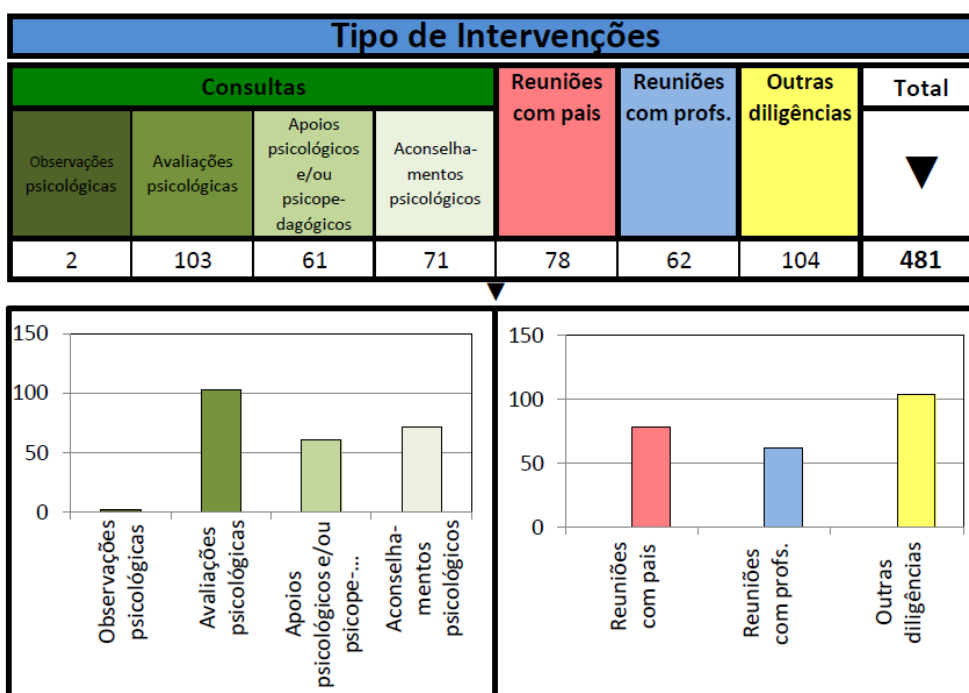

Nas consultas de avaliação psicológica, em que houve necessidade de aplicação de instrumentos métricos, verificou-se que os testes de aptidão escolar foram os mais aplicados, seguido pelos de aptidão geral. Refira-se ainda o significativo nº de testes de inteligência e personalidade/projetivos que foram aplicados. Em algumas escolas decorreu a reavaliação dos testes de maturidade, para posteriormente se poder efetuar um estudo comparativo, com os resultados alcançados no início do ano letivo. Neste parâmetro registaram-se ainda algumas faltas, situação que se começa a tornar um pouco frequente, não só nas consultas efetuadas na Junta, como também nas consultas da especialidade em outras instituições (hospital e centro de saúde).

Das avaliações descritas no quadro anterior, resultaram a elaboração de 33 relatórios psicológicos e 17 informações psicológicas. Foram solicitados junto dos médicos de família, 19 pedidos de consultas noutras especialidades médicas, conforme se pode constatar no quadro seguinte.

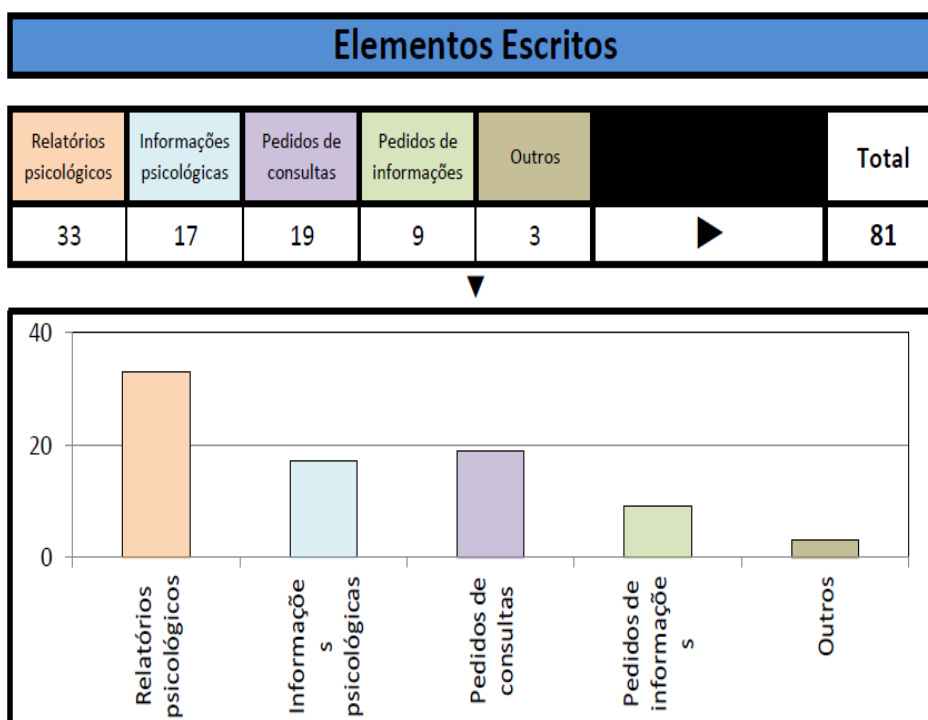

O quadro e gráfico que se seguem, traduzem a caracterização da problemática dos fregueses atendidos pelo Gabinete de Psicologia, por tipo de problemas evidenciados após a conclusão das avaliações efetuadas. A problemática mais presente foram as dificuldades de aprendizagem, seguidos de perturbações de desenvolvimento, quadros de imaturidade, e valores muito próximos de disfunções familiares, perturbações emocionais e alterações de comportamento. as restantes observações revelam resultados pouco significativos. Algumas das situações avaliadas foram consideradas (depois de analisadas), como não sendo “problemáticas”, pelo que o seu número não foi incluído neste quadro. Estas situações estavam associadas a práticas educativas erradas por parte dos pais, falta de investimento pedagógico a vários níveis e falta de hábitos de estudo. Existem ainda situações pendentes que aguardam resultados dos encaminhamentos efetuados.

Caracterização psicológica da população atendida/problemática							Total
Dificuldades de aprendizagem	Imaturidade	Alterações de comportamto	Perturbações emocionais	Alterações da personalidade	Disfunções familiares		
55	31	16	17	2	14		▶ 180
Perturbações de desenvolvimto	Fobias	Perturbações de ansiedade	Depressões	Comportamto obsessivos/compulsivos			
37	2	4	2	0			

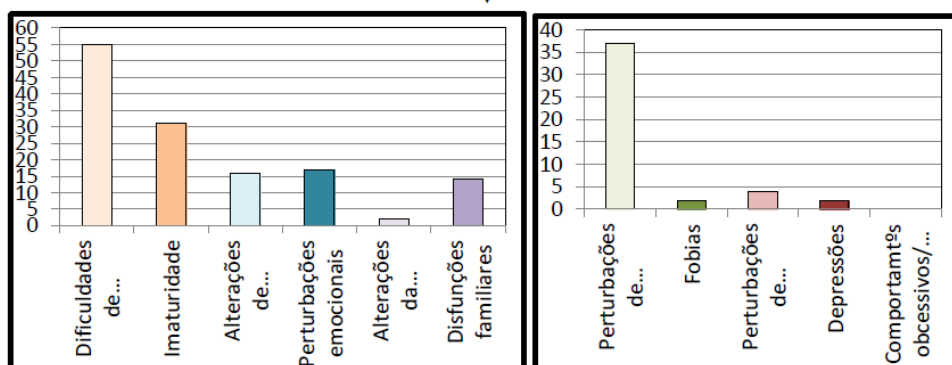

No que se refere aos encaminhamentos efetuados e tendo em consideração o quadro e gráfico seguintes, observa-se que foram realizados 74 encaminhamentos. Refira-se um número significativo de consultas de terapia da fala seguidas das consultas de desenvolvimento. Não são de todo desproporcionais as consultas de psiquiatria, de médico de família e de ensino especial, com valores muito próximos.

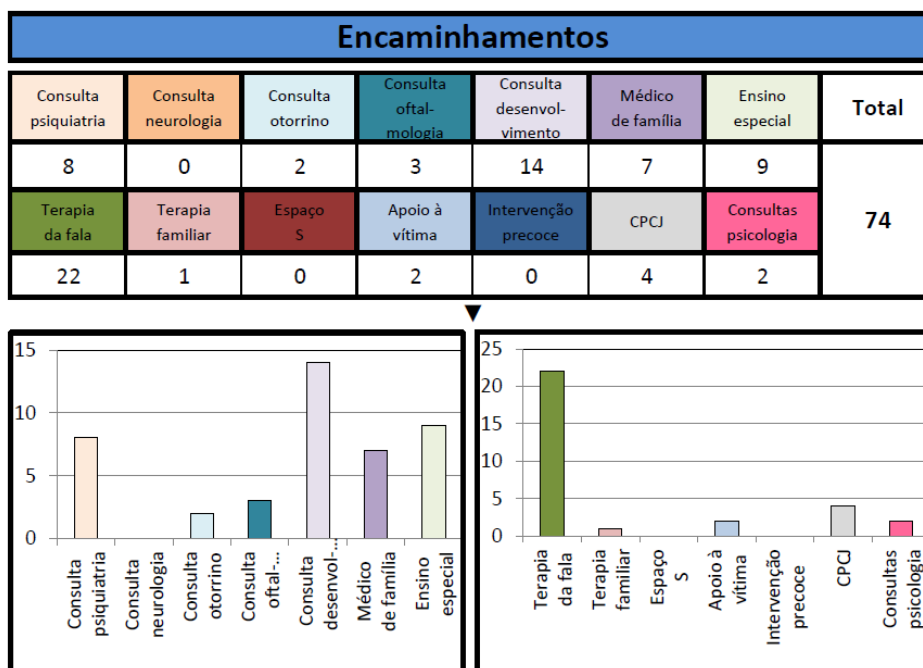

Finalizando, refira-se que foram abrangidas 137 famílias, resultante da intervenção do Gabinete de Psicologia da Junta de Freguesia de Alcabideche.

Acção Social

Com a emergência de cada vez mais processos de exclusão social e a persistência de fortes desigualdades sociais, pessoais e espaciais, subjacentes à problemática da pobreza estrutural, é premente um reforço da política social, ativa e eficaz nas suas medidas de intervenção.

Assim, as autarquias locais têm um papel fundamental num contexto de afirmação de políticas sociais ativas, para o reforço da erradicação e atenuação da pobreza e exclusão social.

Atenta a esta realidade social a Junta de Freguesia de Alcabideche têm ao dispor aos seus utentes o Departamento de Acção Social. Sendo que esta área corresponde a uma intervenção metodológica, tendo como principal objetivo satisfazer necessidades básicas que, por variados motivos, um grupo da população não consegue satisfazer.

Assim sendo a Técnica de Serviço Social da Junta tem como principais funções diagnosticar, planificar e avaliar as situações sociais em diferentes níveis de atuação e intervenção, e ainda articular e encaminhar as situações caso se verifique necessidade para tal, recorrendo para isto aos recursos existentes no seio da Comunidade local.

Como tal o trabalho passa por realizar determinadas atividades e tarefas que respondem a problemas sociais e respetivas problemáticas que afetem um determinado grupo da população que se encontre em situação de vulnerabilidade social. O alcance de objetivos como meio de resposta que visa a solução da situação do utente corresponde ao objetivo máximo do Serviço Social da Junta.

Tendo em conta tudo o que foi referido anteriormente, este relatório consiste na avaliação quer das atividades realizadas, quer do alcance dos objetivos propostos pela Acção Social, durante os meses de Abril e Maio do presente ano de 2015.

- **Atendimento Social**

A ação social no decorrer do período de Abril a Maio, no que se refere ao atendimento social recebeu 76 pessoas, sendo que em Abril foram atendidos 34 utentes e em Maio cerca de 42 pessoas, tal como se pode verificar no gráfico abaixo.

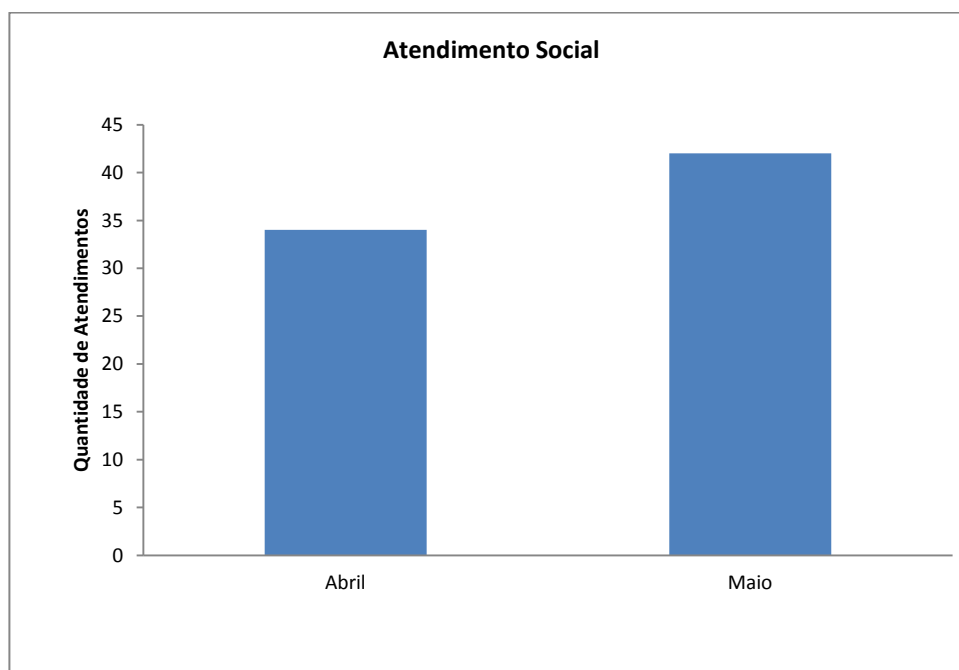

Fig.1- Gráfico representativo do número de utentes que se dirigiram ao atendimento social.

Podemos concluir que durante o mês de Maio houve mais utentes que se dirigiram ao atendimento social em relação ao mês de Abril.

Os pedidos de apoio por parte dos utentes ao Gabinete de Ação Social durante o referido período, na generalidade referem-se a Apoio Alimentar, Apoio Económico nomeadamente no pagamento de despesas fixas mensais, como rendas de casa, contas de eletricidade, água e gás, pedidos de Ajudas Técnicas e fraldas, procura de emprego, sinalização de situações sociais, pedidos de integração em lar, isolamento nos idosos entre outras. De referir ainda que houveram outras situações de pedidos de apoio, ao qual designei de outras informações, estas correspondem a pedidos de informação acerca da Segurança Social, nomeadamente RSI e ajuda no

preenchimento da ficha de inscrição para a obtenção deste subsídio, informações sobre as creches e bolsas sociais, informações ao nível de habitação social por parte da Camara Municipal de Cascais. Estas situações foram encaminhadas para os devidos serviços ou instituições.

O gráfico seguinte comprova o que foi acabado de referir e quantifica a distinção dos pedidos de apoio em percentagem.

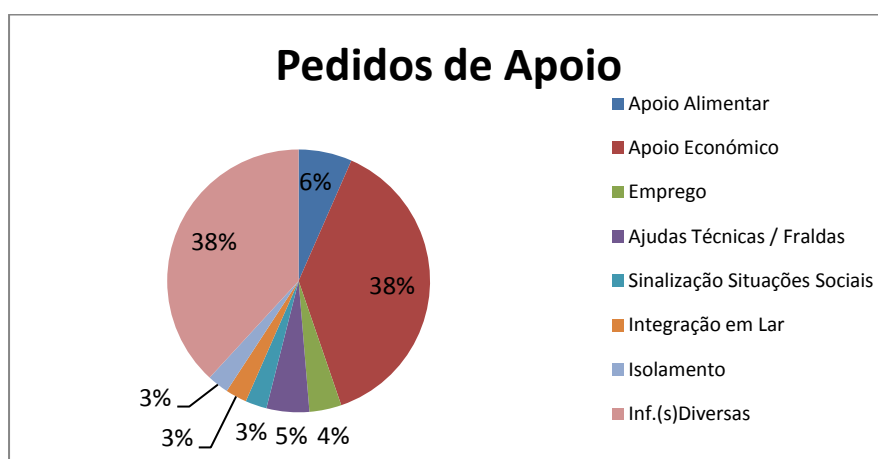

Fig.2- Pedidos de Apoio ao Serviço Social da Junta

Podemos então concluir que os utentes que se dirigiram ao Serviço Social da Junta de Freguesia de Alcabideche, dirigiram-se em maior número para solicitar apoio a nível económico, é notória a presença da problemática da pobreza.

Projeto Melhor Saúde

O Projeto Melhor é um projeto da Camara Municipal de Cascais, da qual a Junta de Freguesia é parceira. Consiste em dar respostas aos idosos ou dependentes com fracos recursos económicos, que padeçam de incontinência, através do acesso a fraldas, por forma a contribuir para a sua qualidade de vida.

No período de Abril a Maio foram entregues a 23 pessoas, 66 pacotes de fraldas, o que corresponde a 1980 unidades de fraldas.

As pessoas que usufruem deste projeto são residentes das várias localidades da freguesia como Alcoitão, Amoreira, Manique, Cabreiro, Atrozela e Alcabideche.

Reuniões

Reunião dia *8 de Abril* com a instituição BUS, para dar a conhecer quais as necessidades e as solicitações dos utentes que nos procuram.

Dia *16 de Abril* reunião no Centro de Apoio do Pisão, sobre a Sala de Snoezelen.

Dia *20 de Maio* reunião com a colega da Associação Prevenir, para conhecer esta associação, e para a participação, na Promoção do Bem-estar na terceira idade chamada PRÒ – BEM.

Consiste no Programa de promoção de competências biopsicossociais, em que a população alvo é idosos que frequentam os centros, tem como objetivo promover o envelhecimento ativo e bem-sucedido.

Dia *27 de Abril*, reunião na Junta de freguesia do Estoril, sessão de informação sobre o tema:

Acesso dos imigrantes irregulares ao serviço de saúde.

Dia *28 de Abril*, reunião na Escola Superior de Saúde de Alcoitão, sobre o projeto Laços. Teve como objetivo definir um documento de compromisso entre o idoso e o estudante.

O alojamento de jovens estabelecendo uma relação inter-geracional de modo a combater a solidão e o isolamento dos idosos.

Reunião dia *29 de Abril*, na APAV em S. Pedro do Estoril, no qual o objetivo é dar a conhecer a instituição, caso surjam problemáticas ligadas à violência.

A ida á instituição foi para estudo duma situação da freguesia, relacionada com violência por parte dos filhos a uma idosa.

Dia *29 de Abril*, pelas 9h30m realizou-se o plenário da Comissão Social de Freguesia nas instalações dos Bombeiros de Alcabideche. Participaram instituições da freguesia da qual fazem parte. Neste plenário foram debatidos e selecionados algumas áreas prioritárias para a intervenção.

Algumas dessas áreas foram a Deficiência, Seniores e do Emprego

Programa de Apoio à Terceira Idade

De 4 a 11 de Maio realizou-se a Colónia de Férias para os Seniores nas Termas da Cúria.

Participaram 24 idosos da freguesia, estes usufruíram dos tratamentos das Termas, o que lhes fez proporcionar bem-estar, e houve um período de lazer através da realização de alguns passeios para conhecimento da localidade e animação á noite no Hotel.



Baile da Primavera, realizado dia 11 de Maio, no Casino de Estoril, promovido pela Câmara Municipal de Cascais, onde participaram idosos dos Centros de Convívio de Alvide e de Alcoitão.



Feira do Alça-bazar 2015, participação no período de *15 a 17 de Maio* neste evento.

Dia *27 de Maio* na Ludoteca de Alcoitão integrado na semana do brincar o Grupo Coral de Alcoitão participou nas atividades comunitárias promovidas neste dia para dar a conhecer à população o trabalho realizado semanalmente no bairro.



Abertura das inscrições para as bolsas sociais de *1 de junho a 30 de junho*.



A realização deste relatório consistiu na avaliação quer das atividades realizadas, quer do alcance dos objetivos propostos pela Ação Social, durante os meses de Abril e Maio do presente ano de 2015. Após a realização do mesmo é possível concluir que os objetivos foram alcançados através das atividades realizadas com vista a solução da situação dos utentes, como um dos objetivos máximos do Serviço Social da Junta.

Continuaremos a realizar as atividades propostas pelo Serviço Social com vista ao combate das problemáticas existentes na comunidade de Alcabideche com o intuito máximo de satisfazer as necessidades.

PISCINA MUNICIPAL

O horário de funcionamento da Piscina de Alcabideche no período referido foi às 2^a, 4^a e 6^a Feiras das 07:10h às 23:00h, às 3^a, 5^a Feiras e Sábados das 8:00h às 23:00h e aos Domingos das 9:00h às 13:30h.



Ocupação:

A ocupação diária da Piscina de Alcabideche no período referido foi dividida em dois grandes grupos:

GRUPOS DA OCUPAÇÃO ESCOLAR E SOCIAL- das 9:00h às 17:15h – que compreende as escolas do 1º Ciclo do Ensino Básico, as escolas e centros educativos privados e os centros de dia da Terceira Idade presentes na freguesia.

Escolas do 1º Ciclo do Ensino Básico

O acesso das escolas do 1º Ciclo do Ensino Básico à Piscina Municipal de Alcabideche está inserido no Programa de Natação do Município de Cascais e visa proporcionar a cerca de 200 crianças com idades compreendidas entre os 7 e os 10 anos, a aprendizagem, o conhecimento e a vivência da natação pura, numa perspetiva formativa.

HORÁRIO DE UTILIZAÇÃO DA PISCINA MUNICIPAL DE ALCABIDECHE

PELAS ESCOLAS DO 1º CICLO DO ENSINO BÁSICO

Segunda-feira		EB Malveira Serra 11h00/11h45		Almoço	EB nº3 de Alcoitão 15h00h/15h45	EB Fern Teixeira Lopes 15h45h/16h30	Desc IBN Mucana 16h30/17h15
Quarta-feira	EB nº4 de Cascais 10h00/10h45	EB de Alvide 10h45/11h30h	EB Alto da Peça 11h30/12h15	Almoço	EB Fernando Jose Santos 15h00h/15h45		Desc IBN Mucana 16h30/17h15
Sexta-feira				Almoço			Desc IBN Mucana 16h30/17h15
Segunda-feira				Almoço	EB nº1 de Alcoitão 15h00/15h45	EB Fausto Figueiredo 15h45h/16h30	Desc IBN Mucana 16h30/17h15
Quarta-feira	EB de Alvide 10h00/10h45	EB Manuel Gaião 10h45/11h30h	EB Alto da Peça 11h30/12h15	Almoço	EB Prof. Mª Marg Rodrigues 15h00/15h45		Desc IBN Mucana 16h30/17h15
Sexta-feira				Almoço			Desc IBN Mucana 16h30/17h15

2º Semestre | De 9 de Fevereiro a 12 de Junho de 2015

1º Semestre | De 13 de Outubro de 2014 a 6 de Fevereiro de 2015

Restantes Escolas

O acesso das restantes escolas teve como objetivo o ensino da disciplina curricular – Educação Física, sendo da responsabilidade dos professores docentes de cada escola envolvida a coordenação técnica e pedagógica.

Centros de Dia

O acesso dos centros de dia teve como objetivo a rentabilização e melhoramento dos tempos livres dos idosos da Freguesia procurando desenvolver a gerontomotricidade, a qual é conseguida através da prática da Hidroterapia.

A ocupação do Público em Geral – das 17:15h às 23:00h – compreende os alunos das diferentes modalidades que lecionamos na Piscina de Alcabideche e os utilizadores livres.



ModalidadesNatação pura

Modalidade desportiva aquática que visa o ensino dos quatro estilos de natação:

Crawl



Costas



Bruços



Mariposa



Nesta modalidade, pode-se observar a existência de dois tipos de escalões: o primeiro para crianças com mais de 6 anos de idade, e o segundo para jovens e adultos a partir dos 12 anos de idade.

As aulas desta modalidade também foram divididas em escalões de dificuldade.

Natação para bebés

Modalidade que visa a adaptação ao meio aquático, de uma forma lúdica, de Bebés e Crianças de idades compreendidas entre os 6 meses e os 48 meses e dos 2 anos aos 4 anos.



HIDROGINÁSTICA

A *Hidroginástica* consiste na realização em meio aquático de exercícios similares aos da ginástica aeróbica.



Esta modalidade foi frequentada por utentes com mais de 16 anos de idade, e foi dividida em dois níveis de dificuldade diferentes: o nível I e o nível II.

Hidroterapia

Atividade aquática com vista a intervir ao nível da correção postural, Reabilitação e Gerontomotricidade.



Utilização livre

Atividade aquática sem a ajuda e acompanhamento de um técnico especializado. Apenas esteve presente um Nadador Salvador com a função de vigilância.



XII FESTIVAL AQUÁTICO DA PISCINA DE ALCABIDECHE

Realizou-se no dia 6 de Junho de 2015 o XII Festival Aquático da Piscina Municipal de Alcabideche. Este foi uma iniciativa da Junta de Freguesia de Alcabideche, realizado este ano pela décima segunda vez, envolvendo todos os utentes que frequentam as modalidades leccionadas na Piscina Municipal de Alcabideche.

A atividade consistiu em uma apresentação das classes de natação, uma competição de Natação Pura, percursos Hidro-Gímnicos, uma Master Class de Hidroginástica e Hidroterapia.

Nestas atividades os alunos realizaram exercícios demonstrativos dos SKILL'S que adquiriram ao longo da época desportiva.

PAVILHÃO E RESTANTES ESTRUTURAS

QUADRO DE REGISTO DE ACTIVIDADES NA NAVE DO CDA

2º Trimestre de 2015

Evento	Data	Duração	Organizador
Estoril x São Brás	25-04-2015	2h	Estoril-Praia
Estoril x Albogas Futsal	25-04-2015	2h	Estoril-Praia
Estoril x Fonseca e Calçada	02-05-2015	2h	Estoril-Praia
Estoril x Casa do Povo de Arcena	02-05-2015	2h	Estoril-Praia
Estoril x Academia Johnson	16-05-2015	2h	Estoril-Praia
Estoril x Milharado	16-05-2015	2h	Estoril-Praia
Estoril x Vinhais	23-05-2015	2h	Estoril-Praia
Estoril x Vialonga	30-05-2015	2h	Estoril-Praia
NSA x Joma	12-04-2015	2h	NSA
NSA x CPCD	19-04-2015	2h	NSA
NSA x Futsal de Oeiras	26-04-2015	2h	NSA
NSA x Acad. Ciências	03-05-2015	2h	NSA
NSA x Liberdade AC	10-05-2015	2h	NSA
NSA x Escorpões	17-05-2015	2h	NSA
NSA x Fonte Santense	24-05-2015	2h	NSA
G.D.D Alcoitão x GDR A Joanita	12-04-2015	2h30m	G.D.D Alcoitão
5º Jornada Não Seniores C.BC/F.P.B	18-04-2015	14h	C.B.C/F.P.B
Exames Dança Paula Marques	18-04-2015	5h30m	Paula Marques
Exames Dança Paula Marques	24-04-2015	1h30m	Paula Marques
Exames Dança Paula Marques	13-05-2015	7h	Paula Marques
	05-06-2015	3h	J.F.A

Atividades ocorrentes na Nave e Ginásios do CDA Semanalmente

A partir das 18h00 realizam-se de 2^a a 6^a Feira os treinos **de Futsal do Estoril Praia e do Núcleo Sportinguista de Alcabideche** nos seus escalões.

Distribuído pelos **vários dias da semana** contamos com 4 equipas de futsal particulares (MIGUEL GONÇALVES, PAKENSES, ÁGULOS VIRTUAIS E OS COXOS) e 1 equipa de Innebandy (desporto nórdico

praticado por um grupo de suecos), cujo nome da mesma é designado por: MERCANTOR

Ao **fim semana**, além dos jogos oficiais de Futsal do NSA, e do Estoril Praia registam-se ainda vários alugueres a particulares.

No Ginásio a ocupação durante a semana divide-se entre as escolas das 08h30 às 16h30 e as nossas modalidades das 17h00 às 22h30.

Aos Sábados de manhã foram lecionadas aulas de Ballet e karaté. Como habitualmente, realizaram-se nos Ginásios 1 e 2 as aulas de Ballet, Karaté, Ginástica Acrobática, Step, Muay Thai, Danças (Sapatiado, Hip hop), Insine – Fitness, Taekwondo, assim como de Ténis, Musculação/CardioFitness nos espaços próprios.

TABELA DISCRIMINATIVA DO Nº DE UTENTES POR MODALIDADE

Modalidades praticadas	Horario	Total Utentes	Utentes c + 65 anos (Protocolo CMC)	H	M	Crianças
AÇÃO SOCIAL -PISCINA	3ª e 5ª	170	127	63	107	0
NATAÇÃO ADULTOS	2ª, 4ª e 6ª	218	16	99	119	0
NATAÇÃO CRIANÇAS	2ª, 4ª e 6ª	62	0	29	31	60
NATAÇÃO BÉBES	sábado e Domingo	41	0	21	18	39
HIDROGINÁSTICA	2ª a Sábado	147	38	25	121	0
HIDROTERAPIA	3ª, 5ª e Sábados	68	25	15	53	0
KARATÉ	3ª e 5ª	50	0	42	7	32
BALLET	4ª, 6ª e Sábado	25	0	0	24	24
TAEKWONDO	3ª, 5ª e 6ª	12	0	9	3	6
ACROBÁTICA	3ª a sábdo	23	0	0	22	14
STEP/LOCALIZADA	2ª e 4ª	12	0	0	12	0
MUAY-THAI	2ª, 4ª e 6ª	6	0	5	1	0
INSANE	3ª e 5ª	3	0	0	3	0
SAPATIADO	2ª e 4ª	5	0	0	5	0
YOGA	4ª e 6ª	7	0	2	4	0
HIP-HOP	6ª	13	0	0	12	9
TÊNIS	3ª, 4ª, 5ª e 6ª	12	0	6	5	2
MUSCULAÇÃO	2ª a Sábado	46	0	22	21	0

Realizou-se no 2º Trimestre de 2015 uma iniciativa que trouxe ao Pavilhão de Alcabideche um número considerado de “motards” de todo o País. Este evento que foi promovido pelo Clube Honda Varadero, teve como ponto de partida o CDA, dando a conhecer vários locais da nossa freguesia aos participantes.



Em representação das Juntas de Freguesia de Cascais, estivemos no XXII Congresso da Associação de Municípios Portugueses em Troia, tendo sido constituídas algumas das conclusões mais relevantes que aqui enumeramos:



1. Criar as condições que permitam aos Municípios, mediante mecanismo adequado, requerer ao Tribunal Constitucional a fiscalização abstrata da constitucionalidade ou da legalidade de determinados normativos legais respeitantes ao Poder Local.
2. Consagrar a matéria relativa ao estatuto legal das Autarquias Locais (atribuições, competências, funcionamento, estatuto dos eleitos locais, bem como o regime de finanças locais) como de reserva absoluta de competência legislativa da Assembleia da República e como legislação orgânica.
3. Garantir a estabilização do quadro legislativo no domínio das leis de atribuições e competências das Autarquias Locais.
4. Rever um conjunto de diplomas legais que atentam contra a autonomia local, nomeadamente, o regime jurídico da atividade empresarial local e das participações locais, os normativos relativos à contratação e gestão de recursos humanos e os regimes aplicáveis à organização dos serviços e ao pessoal dirigente. Alterar de forma pontual, mas com urgência, a Lei das Finanças Locais, eliminando, desde já, a extinção do IMT, constituindo-se de imediato um grupo de trabalho para a sua revisão, a concretizar até ao final do 1º semestre de 2015.

No decorrer dos meses de Abril e Maio o executivo da JFA esteve presente em vários eventos institucionais.



Comemorações do 41º Aniversário do 25 de Abril

O executivo da Junta de Freguesia de Alcabideche não deixou passar a data da Revolução, tendo tal como já é tradição, levado a vários pontos da freguesia, uma pequena formação de músicos da SJM, que de forma exemplar ofereceram momentos de partilha e comunhão à população residente.



Proteção Civil

Realizou-se neste 2º Trimestre as Comissões de Protecção Civil e Defesa da Floresta, tendo sido discutidos nesse fórum as temáticas de Protecção e Defesa do Território de Cascais e em particular da Freguesia de Alcabideche.

Registamos um evento em sede de Protecção Civil e Socorro que mobilizou várias cooperações do Concelho no combate ao fogo que destruiu um equipamento industrial na freguesia, tendo originado danos materiais avultados.



Evento Alqa-bazar 2015

No decorrer da semana de 11 a 17 de maio decorreu em Alcabideche a 2ª Edição do Alqa-bazar. Um evento que trouxe ao Largo 5 de Outubro uma vez mais um número assinalável de pessoas que durante uma semana tiveram a oportunidade não só de apreciar os menus dos restaurantes no âmbito da semana gastronómica, como também usufruírem da mostra cultural na freguesia.



Foram momentos de grande enriquecimento cultural, com partilha de experiências em diversas áreas do conhecimento económico e social da freguesia, promovendo e potenciando a oferta de novas valências de desenvolvimento na freguesia.

Neste contexto não podemos deixar de referir a exposição que esteve patente no espaço Montepio dando a conhecer através de um estudo de caracterização económico-social, três bairros, Cruz Vermelha, Adroana e Alcoitão. Este trabalho foi realizado por um grupo de alunos de licenciatura do Instituto Universitário de Lisboa – ISCTE sobre alçada do Professor Doutor Roque Amaro, a quem desde já agradecemos o trabalho realizado.



Este evento potenciou também outras iniciativas, como seja uma expedição fotográfica que decorreu nesse fim de semana, tendo uma forte aderência de fotógrafos, que de “Moinho em Moinho até ao Alqa-bazar” tiveram o ensejo não só de ficarem a conhecer um pouco da nossa oferta ao nível do património histórico, como também da nossa paisagem natural.

Momentos do Alqa-bazar 2015

Exposição do artista Plástico



Jantar Temático – Grupo de Cante Alentejano “Vozes do Campo Branco”



Exposição de bicicletas antigas



Momentos do Alqa-bazar 2015



Momentos do Alqa-bazar 2015

Este evento reverte-se como uma mais-valia para a economia local, a exemplo disso foram os dados obtidos junto dos restaurantes com valores significativamente aliciantes de menús vendidos durante a semana gastronómica a rondar as 4500 refeições.

A organização estima em cerca de 7000 pessoas que durante a semana passaram pelo Largo de Alcabideche e usufruíram das complementaridades que o evento ofereceu.

Uma Sala Snoezelen

A terapia Snoezelen estimula sensorialmente os pacientes com resultados confirmados, permitindo assim às crianças e jovens com necessidades educativas especiais, adultos com transtornos de ansiedade, stress, depressão e ataques de pânico, seniores com demência (Alzheimer, frontotemporal mista, vascular, etc), grávidas e mães com hiperatividade e défice de atenção, reabilitação sensorial de AVC's e crianças com hiperatividade e défice de atenção.

Neste contexto é nosso objetivo a médio prazo colaborar com o Centro de Apoio Social do Pisão na aquisição de equipamento técnico que possa vir a equipar um espaço aberto à comunidade de Alcabideche.

Foi por isso criada uma mascote que tem por intuito a ajuda na angariação de fundos sendo a JFA proprietária e promotora das iniciativas (campanhas) através da aquisição de material de "marchandesign". Os valores recolhidos reverterão para a Sala Snoezelen.



ATIVIDADES INFORMÁTICAS

A) Parque Informático Atual

Foi iniciado o processo de consulta para implementação de novo software de controlo e gestão para o Complexo Desportivo de Alcabideche junto das seguintes empresas: MVS Software; Project time e Innux. Estamos a aguardar que seja feita uma deslocação por partes destas às instalações do Complexo para que possam facilmente identificar a tipologia usada neste como é o caso dos torniquetes para que possam dar um orçamento à Junta de Freguesia.

B) Design Gráfico e Telecomunicações

Realização de Cartazes para a Sede da Junta de Freguesia de Alcabideche.

Realização de cartazes para Ação Social.

Realização de peças gráficas (Aviso à população, Restaurantes aderentes, Menu Al-Qabazar, Cartaz e Convite) para o Al-Qabazar – Edição 2015.

Realização de cartazes para o Complexo Desportivo de Alcabideche.

Realização de cartazes para a Escola de Música Michel Giacometti.

C) Internet e Web Design

Arraial St^o. António

Ginástica acrobática

Bolsas sociais 2015

Arraial na Ibn-Mucana

1^o Arraial na Adroana

Vacinação para a profilaxia da raiva

Peddy paper em Alcoitão

Festival de encerramento

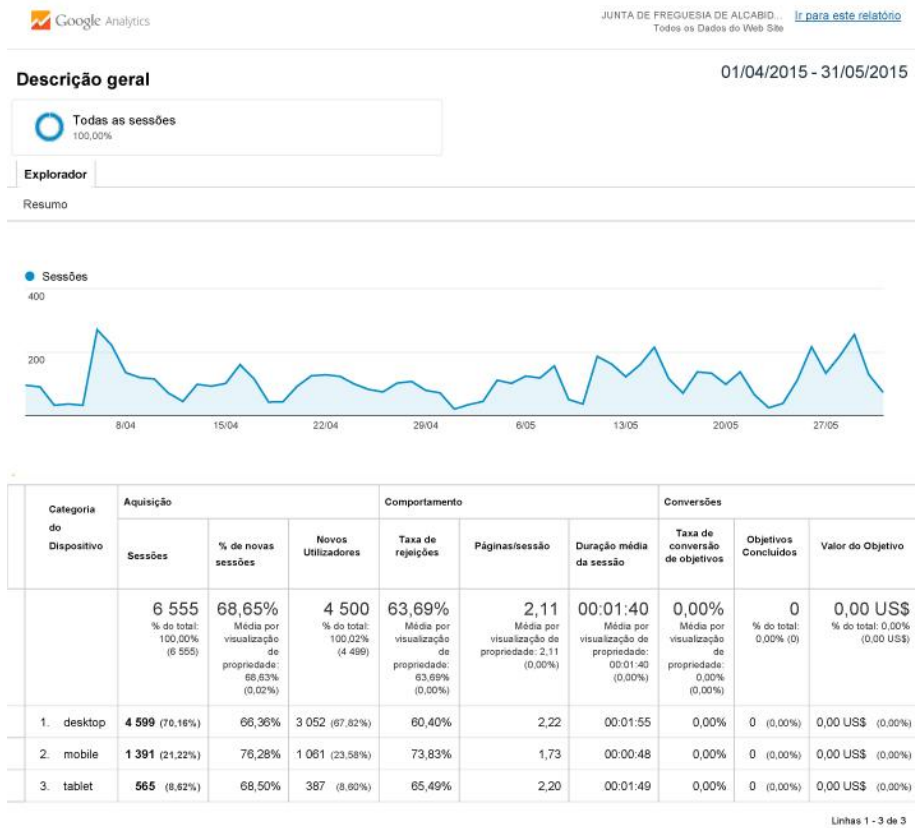

© 2015 Google

Atividades na Páscoa - Hipismo

Atividades na Páscoa - Rugby

Yes 2 Chess

Al-Qabazar (Edição 2015)

E) Google Analytics

Google Analytics é um serviço gratuito e oferecido pela Google no qual exhibe as estatísticas de visitas, navegador, origem de tráfego, etc. ao qual passamos a apresentar de seguida os resultados para o último trimestre do ano corrente para a nossa página de internet www.jf-alcabideche.pt:

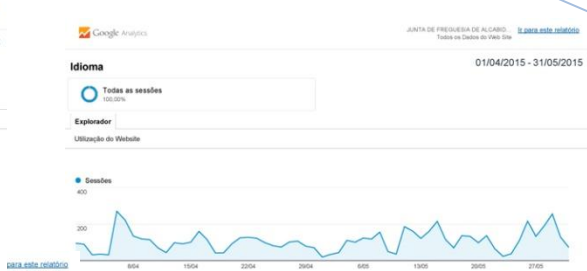
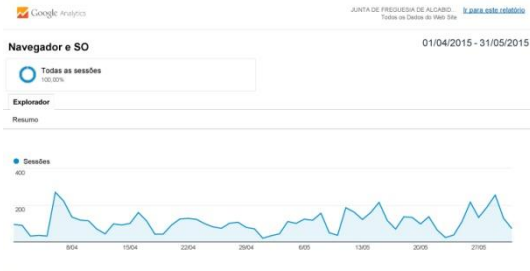

31/05/2015

Idioma	Sessões	Páginas/sessão	Duração média da sessão	% de novas sessões	Taxa de rejeições
	6 555	2,11	00:01:40	68,65%	63,69%
1. pt-pt	5 077 (77,4%)	2,13	00:01:41	65,33%	63,54%
2. en-us	494 (7,5%)	2,36	00:02:07	76,52%	56,07%
3. pt-br	333 (5,1%)	2,04	00:01:20	76,58%	69,07%
4. pt	285 (4,3%)	2,28	00:01:47	73,68%	54,74%
5. (not set)	151 (2,3%)	1,15	00:00:41	66,60%	84,77%
6. en	48 (0,7%)	1,48	00:01:08	85,42%	75,00%
7. en-gb	28 (0,4%)	1,82	00:01:13	100,00%	64,29%
8. fr-fr	20 (0,3%)	2,75	00:03:17	75,00%	60,00%
9. es-es	17 (0,3%)	2,35	00:02:14	82,35%	76,47%
10. fr	12 (0,2%)	1,92	00:01:18	100,00%	58,33%

Linhas 1 - 10 de 41

01/04/2015 - 31/05/2015

Idioma	Sessões	Páginas/sessão	Duração média da sessão	% de novas sessões	Taxa de rejeições
	6 555	2,11	00:01:40	68,65%	63,69%
1. pt-pt	5 077 (77,4%)	2,13	00:01:41	65,33%	63,54%
2. en-us	494 (7,5%)	2,36	00:02:07	76,52%	56,07%
3. pt-br	333 (5,1%)	2,04	00:01:20	76,58%	69,07%
4. pt	285 (4,3%)	2,28	00:01:47	73,68%	54,74%
5. (not set)	151 (2,3%)	1,15	00:00:41	66,60%	84,77%
6. en	48 (0,7%)	1,48	00:01:08	85,42%	75,00%
7. en-gb	28 (0,4%)	1,82	00:01:13	100,00%	64,29%
8. fr-fr	20 (0,3%)	2,75	00:03:17	75,00%	60,00%
9. es-es	17 (0,3%)	2,35	00:02:14	82,35%	76,47%
10. fr	12 (0,2%)	1,92	00:01:18	100,00%	58,33%

Linhas 1 - 10 de 19

01/04/2015 - 31/05/2015

País	Sessões	Páginas/sessão	Duração média da sessão	% de novas sessões	Taxa de rejeições
	6 555	2,11	00:01:40	68,65%	63,69%
1. Portugal	6 019 (91,8%)	2,18	00:01:45	65,27%	62,25%
2. United States	163 (2,5%)	1,07	00:00:38	100,00%	62,62%
3. Brazil	86 (1,3%)	1,19	00:00:06	95,35%	64,19%
4. United Kingdom	34 (0,5%)	2,12	00:01:43	91,18%	67,65%
5. Germany	28 (0,4%)	1,07	00:00:22	89,29%	65,71%
6. Spain	24 (0,4%)	2,29	00:01:49	79,17%	62,50%
7. France	23 (0,4%)	3,48	00:02:33	95,65%	60,87%
8. (not set)	18 (0,3%)	0,94	00:00:13	100,00%	61,11%
9. Italy	16 (0,2%)	1,50	00:00:19	100,00%	61,20%
10. China	13 (0,2%)	0,65	00:00:00	100,00%	64,62%

Linhas 1 - 10 de 19

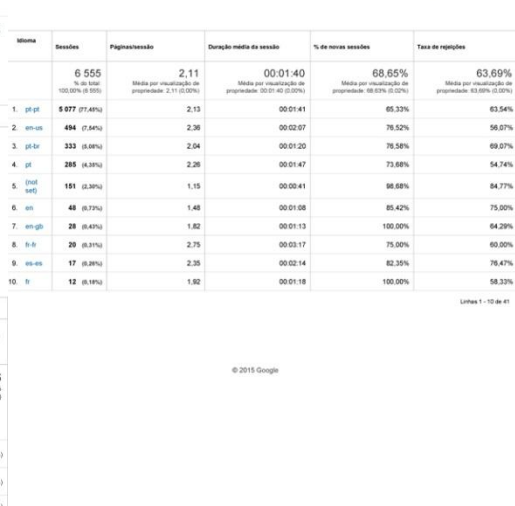

F) Facebook

Alguns dados de maior relevo a destacar este último trimestre com a nossa presença na rede social Facebook. Neste trimestre apresentamos uma comparação de resultados entre o 1º trimestre e o atual com referência ao nº total de gostos adquiridos no período entre o 1º trimestre 2015 (2.186) e o 2º trimestre 2015 (2.349):

163 Gostos



G) Economato

Renovação do Stock para as impressoras existentes no Parque Informático.

Economato

Foi efetuada a contabilização de uso dos Toners desde o mês de janeiro até março do ano corrente da Ricoh Aficio MP2050, Ricoh LaserJet Aficio MP161, Ricoh LaserJet Aficio 1113, Gestetner 2722Ztd para a RICOPIA/Aficipia Portugal e Gestetner Lisboa.

Renovação do Stock para as impressoras existentes no Parque Informático.

Salubridade

A gestão do Cemitério enquanto espaço municipal é caracterizada desde logo por particularidades que importa realçar. Trata-se de um local de culto e cuja observância das regras elementares de qualidade são preponderantes para as famílias dos defuntos que há aquele espaço se dirigem. Temos realizado uma série de iniciativas de forma a capacitar cada vez mais os recursos humanos adstritos ao cemitério, no sentido de potenciar uma resposta mais assertiva e de melhor qualidade.

Iniciaram-se as obras para o novo crematório, obra que já se esperava à muitos anos. Estamos em crer que será uma importante infraestrutura para a freguesia e para o Concelho.



Relatório de Actividades



3º Trimestre / 2015

Índice

Introdução	3
Atendimento/Secretaria	4
Recursos Humanos.....	5
Assuntos Jurídicos.....	
Toponimia	6
Educação	7
Gabinete Psicologia.....	8
Acção Social.....	13
Complexo Desportivo	20
Informática	34
Escola de Musica	37
Protecção Civil.....	38

Introdução

O relatório de atividades respeitante ao 3º trimestre de 2015 traduz na sua essência a resposta dada à população por parte dos serviços da Junta nas várias áreas de intervenção.

Neste contexto não podemos deixar de referir os eventos desportivos que se realizaram na freguesia e que marcam significativamente este período. A realização de um encontro de Escolas de Ciclismo do Distrito de Lisboa com uma participação muito significativa, deu o mote para o grande evento desportivo que foram os Campeonatos de Estrada em Ciclismo, onde foram encontrados vários campeões nacionais de diversas categorias da modalidade.

A JFA na senda das suas responsabilidades junto da população, tem mantido e melhorado a resposta junto do freguês. Neste âmbito não podemos deixar de expressar o nosso reconhecimento pelo trabalho das diversas equipas da Junta, que nas várias áreas de intervenção, têm dado uma resposta positiva às solicitações, ombreando assim o nome da instituição.

Atendimento /Secretaria

Um atendimento célere e eficiente, é uma preocupação constante por parte da equipa que assegura diariamente os serviços da junta. Neste sentido quotidianamente são prestadas várias respostas junto do cidadão, como seja por exemplo a emissão de atestados, inscrições na área social ou procura de serviços na educação ao nível do pré escolar e 1º ciclo.

Assim registamos alguns indicadores de eficiência que nos parecem importantes na prestação de um serviço junto do freguês de Alcabideche.

Entrada de Correspondência

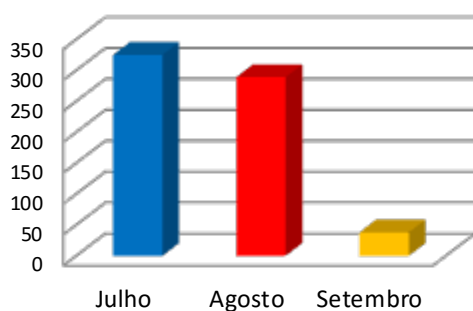

Apresentações IEPF

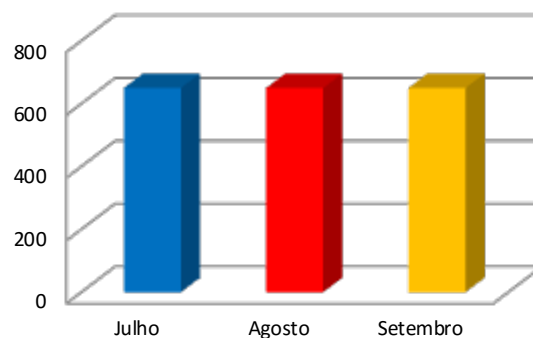

Emissão de Atestados

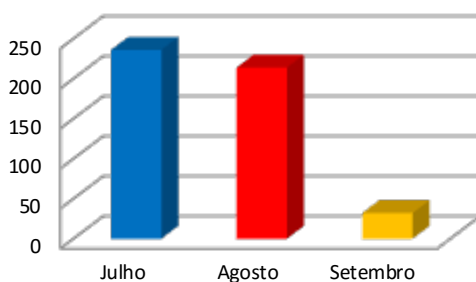

Canídeos

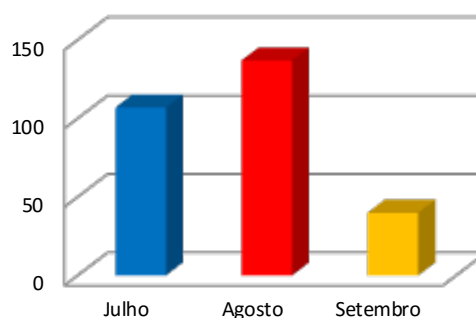

Recursos Humanos

No 3º Trimestre de 2015 não houve alterações no quadro de pessoal da Junta de Freguesia de Alcabideche. Foram encetados os procedimentos necessários para a nova grelha de avaliação do SIADAP a realizar em 2016 .

Durante o trimestre em referência foram realizados os procedimentos para a abertura do concurso de professores e auxiliares nas áreas das Actividades Extra Curriculares, Jardins de Infância e Escola de Musica.

Entre maio e agosto, foram acolhidos diversos jovens no âmbito de programas de voluntariado jovem e outros promovidos por instituições ou organismos públicos e privados, permitindo assim não só capacitar esses jovens pelas novas experiencias que adquirem como também potenciar uma resposta mais celere e dedicada na freguesia.



Assuntos Jurídicos

No que concerne ao acompanhamento jurídico junto da população não houve neste período encaminhamentos registados.

Toponimia e Calçadas

As intervenções no espaço público revestem-se da maior importância, não só como forma de melhoria contínua da qualidade de vida dos residentes, como no respeito e preservação do meio ambiente em que se insere. Neste contexto é nossa preocupação manter um espaço público limpo e cuidado, tendo para tal realizado algumas intervenções conforme as fotos atestam.

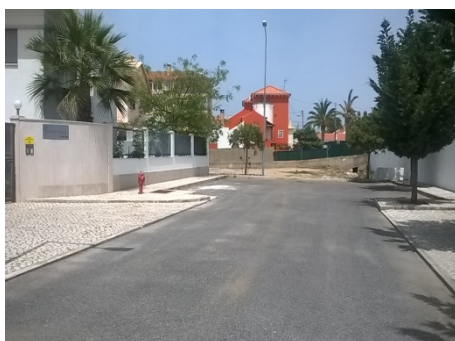
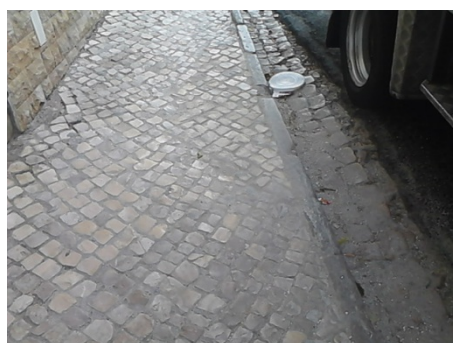

Educação

O 3º Trimestre de 2015 fica marcado por um acontecimento trágico com o desaparecimento repentino e prematuro da coordenadora da Educação da JFA, Dr^a Isabel Cruz. Durante anos a Isabel teve a seu cargo a coordenação das Actividades Extra Curriculares da junta, imprimindo às equipas uma dinâmica reconhecida não só pelos actores educativos como também pelo resto da comunidade, nomeadamente os pais que reconheceram na prestação dos serviços da junta de forma meritoriosa. Tal facto deve-se em muito ao empenho e dedicação da Dr^a Isabel Cruz que sempre teve na Educação a sua principal preocupação, trabalhando afincadamente através da sua equipa, numa resposta de excelência.



Gabinete de Psicologia

Serve o presente relatório para dar conta da atividade desenvolvida por este Gabinete durante o 3º trimestre de 2015.

Apesar de se verificar uma continuidade nos vários processos de acompanhamento, os tipos de intervenção (testes, avaliações e consequentes resultados) que agora foram efetuados são em muito menor número em virtude do período de férias escolares, bem como da psicóloga.

Dos valores apresentados, os 2 primeiros quadros/gráficos (idades e origens) refletem todos os fregueses atendidos neste período.

Assim, desde o início do período em referência, foram atendidas em consultas individuais, um total de 112 fregueses, de acordo com as características etárias constantes no quadro seguinte.

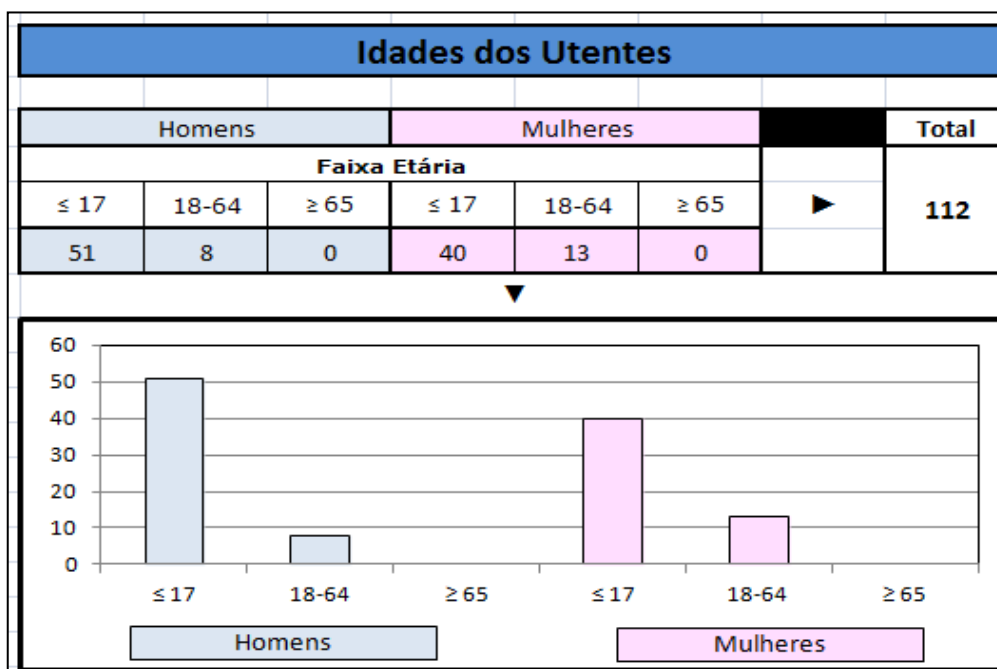

No que concerne à origem dos pedidos, conforme se poderá verificar através do gráfico seguinte, a maioria das sinalizações foram efetuadas pela escola EB

Relatório de Actividades

Teixeira Lopes, com 43 crianças. Seguem-se as consultas na EB de Manique, com 34 crianças. Merecem igualmente destaque as consultas por iniciativa própria.

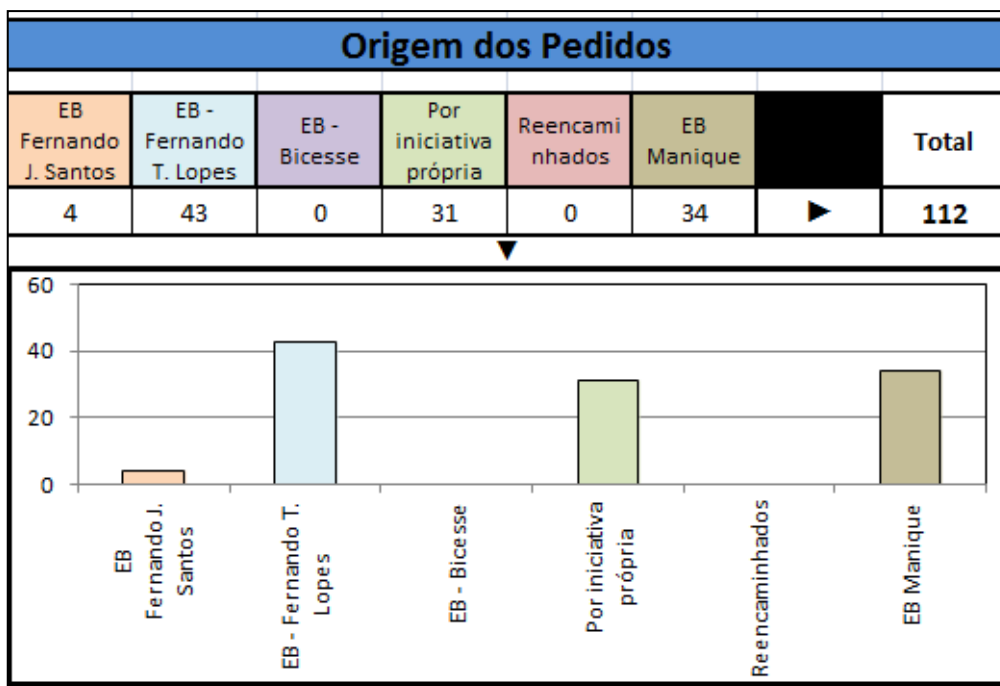

A nível de intervenções, foram contabilizadas 244. O número de intervenções em cada caso, variou em função da situação. Podemos constatar que há uma maior frequência nas consultas de avaliação psicológica, seguidas de consultas de aconselhamento psicológico, reuniões com pais e professores, apoios psicológicos, e por fim as observações psicológicas. O elevado nº registado nas “outras diligências” referem-se essencialmente a telefonemas, reuniões com técnicos e contatos por mails. A título exemplificativo refira-se que existem diligências telefónicas que podem levar a um considerável consumo de tempo.

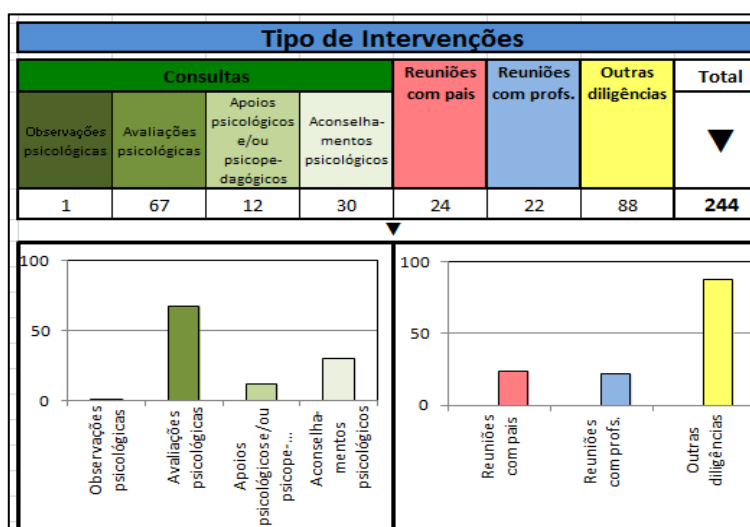

Relatório de Actividades

Nas consultas de avaliação psicológica, em que houve necessidade de aplicação de instrumentos métricos, verificou-se que os testes de personalidade e projetivos foram os mais aplicados, seguido pelos de inteligência e aptidões.

Em algumas escolas decorreu a reavaliação dos testes de maturidade, para posteriormente se poder efetuar um estudo comparativo, com os resultados alcançados no início do ano letivo. Neste parâmetro registaram-se ainda algumas faltas, situação que se começa a tornar um pouco frequente, não só nas consultas efetuadas na Junta, como também nas consultas da especialidade em outras instituições (hospital e centro de saúde).

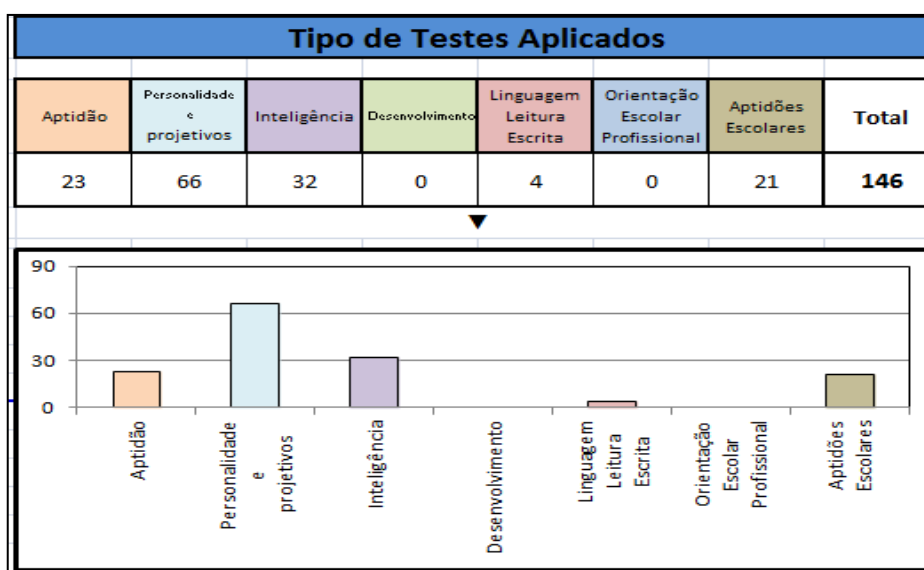

Das avaliações discriminadas no quadro anterior, resultaram a elaboração de 69 relatórios psicológicos e 1 informação psicológica.

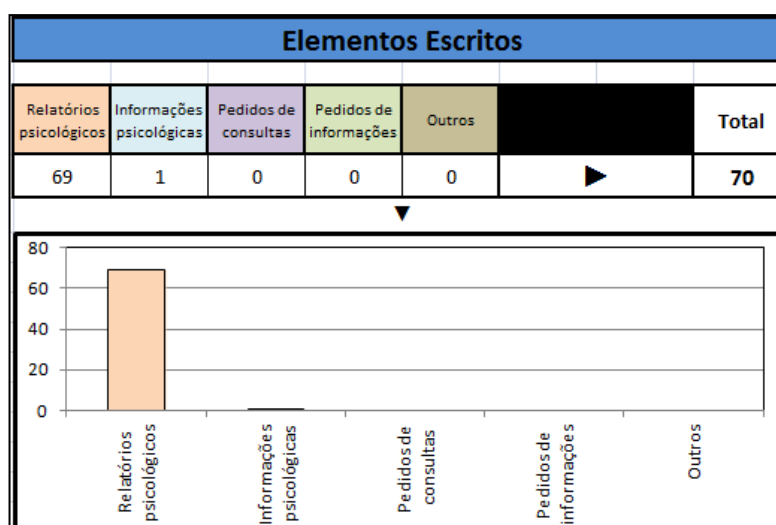

Relatório de Actividades

O quadro e gráfico que se seguem, traduzem a caracterização da problemática dos fregueses atendidos pelo Gabinete de Psicologia, por tipo de problemas evidenciados após a conclusão das avaliações efetuadas. A problemática mais presente foram as dificuldades de aprendizagem, seguidos de perturbações emocionais, perturbações de desenvolvimento e quadros de imaturidade. Foram diagnosticadas 3 situações de disfunções familiares.

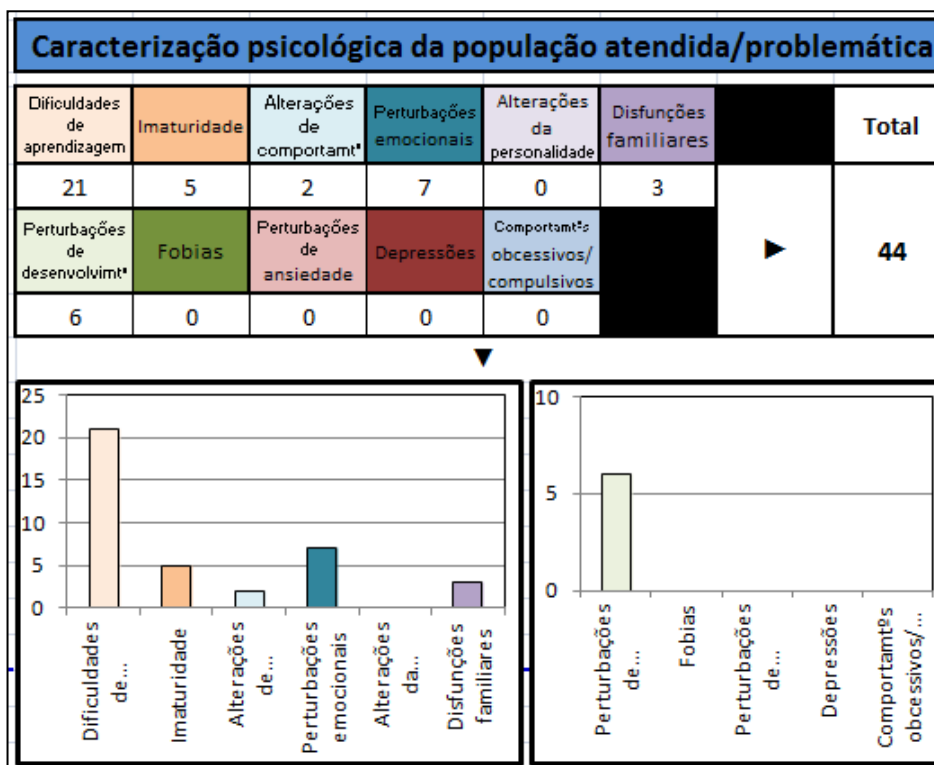

No que se refere aos encaminhamentos efetuados e tendo em consideração o quadro e gráfico seguintes, observa-se que foram realizados 35 encaminhamentos. Refira-se um número significativo de consultas de terapia da fala seguidas das consultas de oftalmologia.

Em Setembro, será formalizado através de Protocolo entre a JFA e a AISA, a realização de rastreios gratuitos ao nível da terapia da fala, situação que já decorre.

Relatório de Actividades

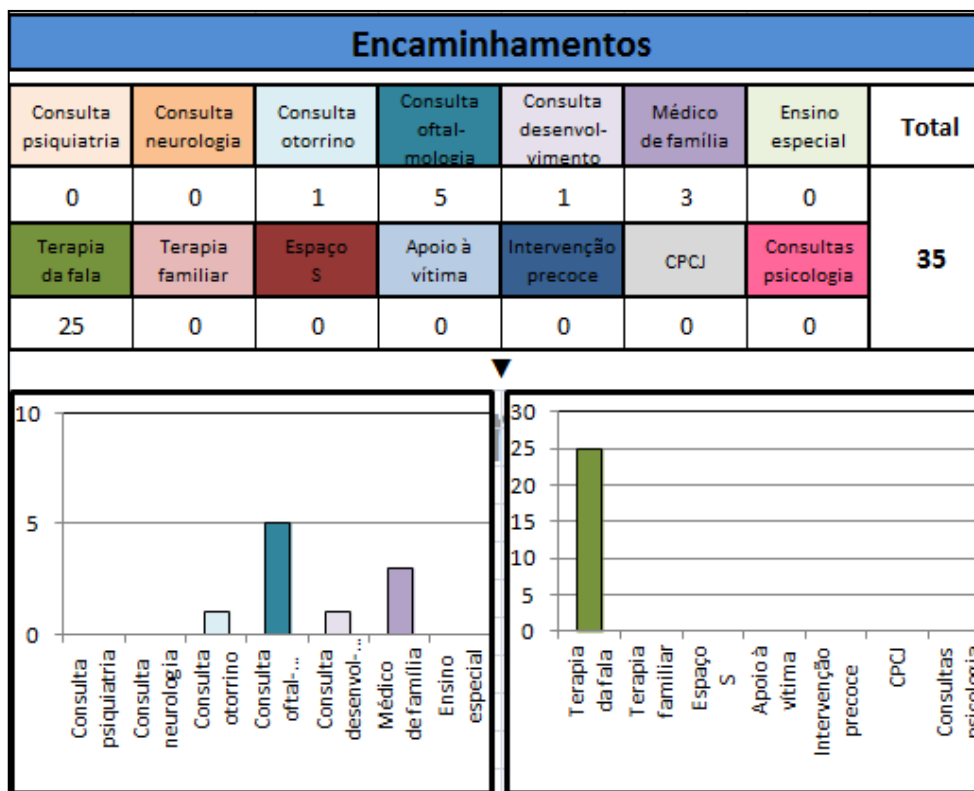

Finalizando, refira-se que foram abrangidas 74 famílias, resultante da intervenção do Gabinete de Psicologia da Junta de Freguesia de Alcabideche.

Neste trimestre foram elaborados com algumas escolas, projetos que envolvem as escolas, a Junta e a Fundação Champagnat, que em Setembro irão ser apresentadas às entidades envolvidas.

O gabinete de Psicologia, através da psicóloga, colaborou no júri de concurso dos professores para as AEC's, CAF's AAAF, Interrupções Lectivas, Ludobibliotecas e Escola da Música.

Acção Social

Foram várias as atividades desenvolvidas no decorrer destes três meses, sendo que das que já fazem parte do quotidiano do serviço social do gabinete de Ação Social, as que se destacaram foram o passeio ao Santuário de Fátima destinado à população sénior da freguesia, a Colónia Aberta, na praia de São Pedro do Estoril, também esta destinada aos seniores dos vários Centros de Convívio da freguesia, a festa de encerramento das atividades desportivas em que os nossos idosos participaram ao longo do ano, as inscrições nas Bolsas Sociais para a integração de crianças na rede de creches privadas do concelho e por último as inscrições no Projeto Séniores em Movimento.

Ao longo deste relatório encontram-se então descritas e pormenorizadas atividades realizadas ao longo deste trimestre.

Atendimento Social

No decorrer do presente trimestre o Gabinete de Ação Social efetuou oitenta atendimentos sociais, divididos pelos meses de julho- *trinta* atendimentos, agosto- *trinta e oito* atendimentos e setembro *nove* atendimentos. É de referir que alguns atendimentos foram efetuados mais do que uma vez à mesma pessoa ao longo deste período fazendo parte do acompanhamento psicossocial aos utentes e/ou sua família.

Relatório de Actividades

Avaliação do gráfico – É notória uma predominância de utentes que se dirigiram ao gabinete de Ação Social durante o decorrer do mês de Julho (*trinta e oito* atendimentos).

Em relação ao mês de Julho foram realizados *trinta e três* atendimentos e em Agosto *nove* atendimentos. Parece nos curiosa a discrepância de atendimentos realizados durante o mês de Agosto em relação aos dois meses anteriores, podendo este fator estar relacionado com o período de férias de verão.

Os problemas sociais mais apresentados foram os seguintes:

- **Isolamento social**, principalmente sentido pela população idosa;
- **Pobreza**, nomeadamente na falta de recursos financeiros para o pagamento de despesas de satisfação de necessidades básicas de vida;
- **Exclusão Social**, sentida por grande generalidade dos utentes devido às situações sociais que apresentaram e que os condicionam a uma vida dita normal.

Assim os *pedidos de apoio* traduziram-se nos seguintes:

- Apoio no pagamento de despesas fixas mensais e medicação;
- Esclarecimento- Habitação Social (CMC) e Segurança Social (RSI);
- Apoio Alimentar;
- Integração em: Estruturas Residenciais para Idosos e Creches da Rede Pública;
- Respostas de Valência de Apoio Domiciliário (procura de vagas dentro da comunidade);
- Ajudas Técnicas;
- Envelhecimento Ativo (Projeto Seniores em Movimento);
- Diversos.

Relatório de Actividades

O gráfico que se segue comprova o que foi acabado de referir e quantifica a distinção dos pedidos de apoio em percentagem.

Situações Sociais - 3º Trimestre 2015

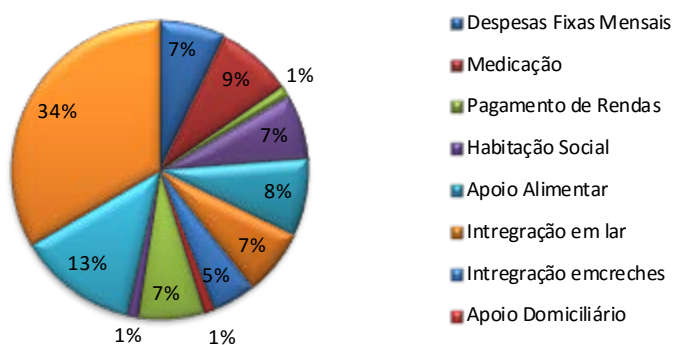

Avaliação do Gráfico 2- É verificável que o grupo dos diversos teve uma percentagem mais elevada em relação às restantes situações sociais apresentadas, aqui estão agrupadas situações sociais variadas, como esclarecimento/encaminhamento de assuntos jurídicos, sinalização de situações sociais por terceiros, entre outros. Segue-se o envelhecimento ativo, aqui estão inseridas as situações de esclarecimento sobre o Projeto Seniores em Movimento, seguindo-se de pedidos de apoio para a medicação e apoio alimentar. As restantes situações encontram-se em pé de igualdade, sendo que as Ajudas Técnicas e o Apoio no Pagamento de Rendas de Casa foram as que menor percentagem tiveram durante este trimestre.

Projetos

Bolsas Sociais – Durante o decorrer do mês de Junho foram efetuadas pelos encarregados de educação as inscrições das suas crianças neste projeto, com o intuito da sua integração em creches da rede privada da freguesia. Recebemos *trinta e seis* inscrições, das quais *dezassete* crianças ficaram selecionadas. É de salientar que cabe ao serviço do Gabinete de Ação Social, receber as inscrições e verificar se todos os documentos necessários



Relatório de Actividades

estão junto da ficha de inscrição; temos ainda como responsabilidade introduzir todos os dados necessários e situação social de cada criança e seu agregado familiar, na Base de Dados fornecida pela Câmara Municipal de Cascais (CMC), sendo que é através desta Base de Dados que são obtidas as classificações finais de cada criança, tendo em conta as ponderações obtidas definidas por determinados critérios.

Após a seleção dos educandos, os encarregados de educação foram informados da respectiva entrada na creche via chamada telefónica. Já os que não ficaram selecionados, foram informados através de correio postal.

Seniores em Movimento- Ainda no decorrer do mês de Junho, foram também efetuadas as inscrições para o Projeto Seniores em Movimento, hidroginástica sénior na freguesia, por parte dos idosos que frequentam os Centros de Convívio da Freguesia, sendo que apenas recebemos inscrições dos Centros de Convívio que estão a cargo da Junta De Freguesia, como o Centro de Convívio de Alcoitão com *oito* idosos inscritos no projeto e o Centro de Convívio de Alvide, com *trinta e um* inscritos. No total foram *trinta e nove* os seniores inscritos que irão frequentar a hidroginástica no ano de 2015/2016.

Programa de Apoio á Terceira Idade

Visita ao Santuário de Fátima- No âmbito das ações previstas no Plano de Atividades de 2015, realizou-se um passeio a Fátima, com alguns dos idosos dos vários Centros de Convívio e Associações da freguesia. A visita ao santuário realizou-se a 25 de Junho de 2015, e contou com a participação de 100 pessoas. O objetivo deste passeio consistiu em reviver tradições e promover o relacionamento entre pares.



Colónia Aberta 2015 – Também esta atividade foi realizada tendo em conta o âmbito das ações previstas no plano de atividades de 2015. Realizou-se no período de 13 a 17 de Julho, entre as 8 horas e as 13 horas, na praia de São Pedro do Estoril. Aqui participaram idosos das várias associações e centros de convívio da freguesia.

Esta colónia teve como objetivo dar oportunidade aos idosos de puderem usufruir de momentos de lazer e partilha de convívio. A colaboração da Junta nesta atividade, realizou-se ao nível do transporte gratuito com as carrinhas da Junta, nomeadamente nas idas e vindas da praia.

Para finalizar esta atividade, no último dia, realizou-se um desfile onde se elegeu a Miss Praia 2015 e ainda foi realizado um almoço com todos os participantes.



Séniore em Movimento- No dia 5 de Junho realizou-se o encerramento das atividades do Projeto Séniore em Movimento, nas instalações do Complexo Desportivo de Alcabideche. Estiveram presentes os utentes dos vários centros e associações da freguesia.



Reuniões

Dia 2 de Junho reunião nas instalações da Junta de freguesia com técnicos da Câmara, associações e centros de convívio. O objetivo foi dar a conhecer as técnicas a utilizar entre os técnicos, na requalificação dos centros de convívio.

No dia 4 de Junho, reunião com o Centro Pioneiro e Inovador Terapias de Estimulação Multissensorial Snoezelen. Ter conhecimento em que consiste esta terapia, e como implementar um projeto nesta área consistiram nos objetivos máximos desta reunião. Estiveram presentes representantes da Junta de Freguesia de Alcabideche e da Santa Casa da Misericórdia de Cascais.

Dia 5 de Junho participação numa Sessão de Informação sobre a Mutilação Genital na Escola Superior de Saúde de Lisboa. Na qual o grupo das Okaipas, estiveram presentes e apresentaram danças da cultura africana.

No dia 17 de Junho realizou-se na Ludoteca de Alcoitão pelas 15 horas, um encontro de balanço, sobre as parcerias para o desenvolvimento, dando a conhecer aspetos relacionados com vários grupos existentes na comunidade de Alcoitão.

Dia 18 de Junho, deu-se o encerramento das atividades realizadas ao longo do ano, da AISA-Associação de Idosos N^a Sra. da Assunção, na Malveira da Serra. O grupo de idosos participou com o Grupo Coral.

No dia 19 de Junho realizou-se a reunião do Núcleo Executivo nas instalações do CRID. Teve como objetivo verificar quais são as instituições que dão resposta à comunidade e fazem parte dos vários grupos, que irão fazer parte do Guia de Recursos.

Dia 30 de Junho, houve uma reunião de grupo na Instituição CESP, com técnicos da Câmara, Centros de Convívio, Associações. O objetivo passou por dar a conhecer a base de dados, e algumas ações identificadas como prioritárias e a sua calendarização.

No dia 2 de Julho, reunião do Grupo da Educação às 9:30h, nas instalações do CRID. O objetivo consistiu na avaliação de temas e projetos de interesse, como por exemplo o Banco de Livros.

Dia 3 de Julho reunião na Câmara Municipal de Cascais, sobre o projeto Sêniores em Movimento e avaliação do mesmo.

No dia 7 de Julho reunião no Hospital de Cascais às 15h com a colega para rever situações sociais da freguesia.

No dia 9 de Julho, reunião de equipa na Junta de Freguesia, sobre o Projeto Seniores em Movimento. Os objetivos desta reunião consistiram na avaliação do projeto e a sua continuação, para o ano de 2015/2016.

Dia 21 de Julho, realizou-se uma reunião na CMC, sobre o protocolo das Bolsas Sociais, referente ao programa para o ano letivo 2015/2016.

Visitas Domiciliárias

-Dia 8 de Junho foi realizada uma visita domiciliária, a uma utente idosa residente em Alvide.

-Dia 29 de Junho foi efetuada visita domiciliária a um utente, residente em Murches, com problemas de saúde.

Outras Atividades

- Semanalmente às terças-feiras foi realizado o Atendimento Social no Espaço Comunitário de Alcoitão.

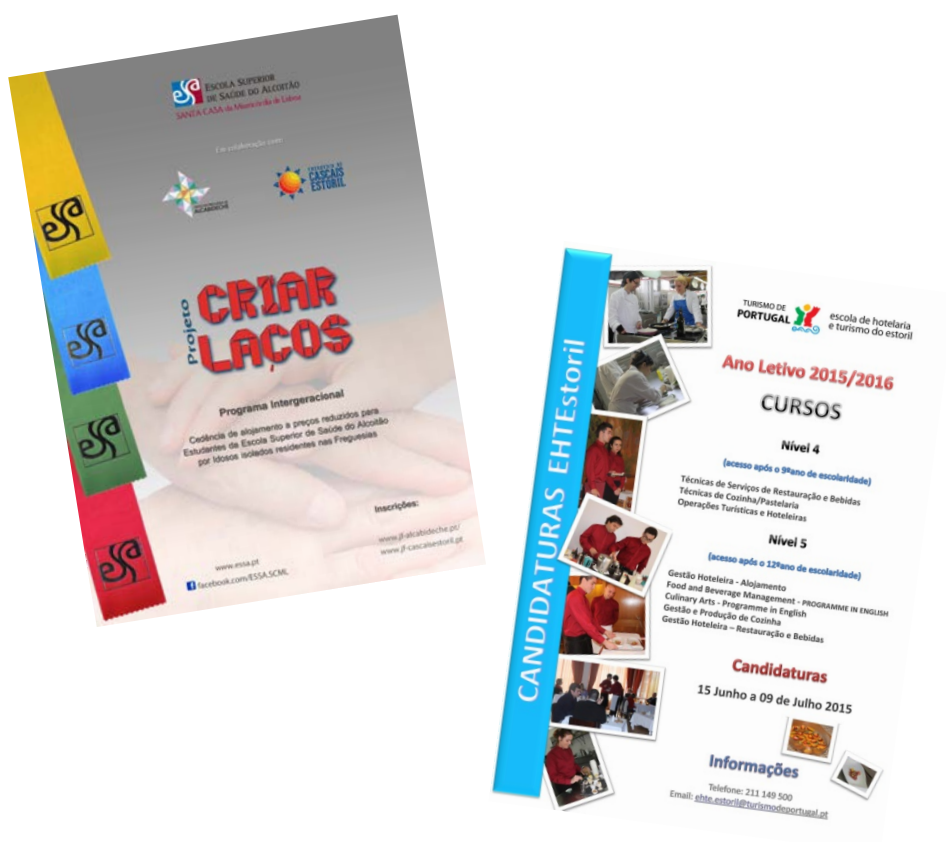

Juventude e Desporto

O horário de funcionamento da Piscina de Alcabideche no período referido foi às 2^ª, 4^ª e 6^ª Feiras das 07:10h às 23:00h, às 3^ª, 5^ª Feiras e Sábados das 8:00h às 23:00h e aos Domingos das 9:00h às 13:30h.

No mês de Agosto o C.D.A esteve encerrado. A secretaria funcionou das 9h00 às 18h00 para reinscrições e informações. Também no mês de Agosto tivemos os treinos do Estoril Praia.

Ocupação

A ocupação diária da Piscina de Alcabideche no período referido foi dividida em dois grandes grupos:

GRUPOS DA OCUPAÇÃO ESCOLAR E SOCIAL- das 9:00h às 17:15h – que compreende as escolas do 1^º Ciclo do Ensino Básico, as escolas e centros educativos privados e os centros de dia da Terceira Idade presentes na freguesia.

Escolas do 1º Ciclo do Ensino Básico

O acesso das escolas do 1^º Cíclo do Ensino Básico à Piscina Municipal de Alcabideche no período referido não existiu uma vez que neste período as escolas se encontram de férias.

Restantes Escolas

O acesso das restantes escolas no período referido não existiu uma vez que neste período as escolas se encontram de férias.

Centros de Dia

O acesso dos centros de dia teve como objetivo a rentabilização e melhoramento dos tempos livres dos idosos da Freguesia procurando desenvolver a gerontomotricidade, a qual é conseguida através da prática da Hidroterapia.

Relatório de Actividades

A ocupação do Público em Geral – das 17:15h às 23:00h – compreende os alunos das diferentes modalidades que lecionamos na Piscina de Alcabideche e os utilizadores livres.

Modalidades e Horários

Natação pura

Modalidade desportiva aquática que visa o ensino dos quatro estilos de natação:

Crawl,
Costas,
Bruços
Mariposa.

Nesta modalidade, pode-se observar a existência de dois tipos de escalões: o primeiro para crianças com mais de 6 anos de idade, e o segundo para jovens e adultos a partir dos 12 anos de idade.

As aulas desta modalidade também foram divididas em escalões de dificuldade.

Natação para bebés

Modalidade que visa a adaptação ao meio aquático, de uma forma lúdica, de Bebés e Crianças de idades compreendidas entre os 6 meses e os 48 meses e dos 2 anos aos 4 anos.



HIDROGINÁSTICA

A **Hidroginástica** consiste na realização em meio aquático de exercícios similares aos da ginástica aeróbica.

Esta modalidade foi frequentada por utentes com mais de 16 anos de idade, e foi dividida em dois níveis de dificuldade diferentes: o nível I e o nível II.

Relatório de Actividades

Hidroterapia

Atividade aquática com vista a intervir ao nível da correção postural, Reabilitação e Gerontomotricidade.

Utilização livre

Atividade aquática sem a ajuda e acompanhamento de um técnico especializado.

Apenas esteve presente um Nadador Salvador com a função de vigilância.



QUADRO DE REGISTO DE ACTIVIDADES NA NAVE DO CDA

3º Trimestre de 2015

Mês de Julho/2014		
Data	Equipa/instituição	Tempo de utilização
01/07/2014	Sara Alvide Acrobática	2H
	Núcleo Sportiguista	1H
	Pakense Vintage (Mensal)	1,5H
02/07/2014	Estoril Praia Juniores A	1.5H
	Paulo Pereira (Mensal)	1H
	CUF Cascais (Mensal)	1H
03/07/2014	Sara Alvide Acrobática	1,5H
	Núcleo Sportiguista	1,5H
04/07/2014	Estoril Praia Juniores A	1.5H
	Ângulos Virtuais (Mensal)	1H
	GIPA MONTAGEM	1H
05/07/2014	GALA GIPA DIA TODO	12H
06/07/2014	Jogo Privado	1H
	Jogo Privado	1H
	Jogo Privado	1H

Relatório de Actividades

	Jogo Privado	1H
07/07/2014	Treino Basket Karate	1H15
	Traço de Obra	1H
	Consultubo (Mensal)	1H
	Surdos Cascais	2H
08/07/2014	Escola Ibn Mucana	2H
	Núcleo Sportiguista	1.5H
09/07/2014	Karate	2H
	Estoril Praia Juniores A	1.5H
	Paulo Pereira (Mensal)	1H
	CUF Cascais (Mensal)	1H
10/07/2014	Sara Alvide Acrobática	2H
	Núcleo Sportiguista	1.5H
11/07/2014	Estoril Praia	1.5H
	Ângulos Virtuais (Mensal)	1H
	Jogo Privado	1H
12/07/2014	Jogo Privado	1H
	Jogo Privado	1H
13/07/2014	Torneio N.S.A	10H
14/07/2014	Traço de Obra	1H
	Consultubo (Mensal)	1H
	Surdos Cascais	2H
15/07/2014	Jogo Privado	1H
16/07/2014	Paulo Pereira (Mensal)	1H
	CUF Cascais (Mensal)	1H
18/07/2014	Ângulos Virtuais (Mensal)	1H
	Jogo Privado	1H
20/07/2014	Jogo Privado	1H
	Jogo Privado	1H
21/07/2014	Traço de Obra	1H
	Consultubo (Mensal)	1H
	Surdos Cascais	2H
22/07/2014	Pakense Vintage (Mensal)	1,5H
23/07/2014	Paulo Pereira (Mensal)	1H
	CUF Cascais (Mensal)	1H
25/07/2014	Ângulos Virtuais (Mensal)	1H
26/07/2014	Jogo Privado	1H
27/07/2014	Jogo Privado	1H
28/07/2014	Traço de Obra	1H
	Consultubo (Mensal)	1H
	Surdos Cascais	2H

Relatório de Actividades

29/07/2014	Jogo Privado	1H
	Pakense Vintage (Mensal)	1,5H
30/07/2014	Paulo Pereira (Mensal)	1H
	Jogo Privado	1H
10/07/15	Os Coros de Idosos da Freguesia – JFA	4H
18/07/15	Exames de Equivalência – Ibn Mucana	2H
05/09/15	Estoril-Praia Juniores x Sasseiros	2H
05/09/15	Estoril-Praia Seniores x Milharado	3H
26/09/15	Estoril-Praia Seniores x Quinta dos Lombos	3H
15/09/15	Final Taça de Cascais	3H
19/09/15	Federação Nacional Karaté 1º Jornada Liga Olimpica	8H
06/09/15	Estoril-Praia Seniores x ?	3H

No início de Setembro iniciaram na Nave os treinos de futsal do NSA, e do Estoril Praia, bem como os treinos do Estoril Basket, ocupando os horários da época de 2015/2016.

As Aulas curriculares também iniciaram em Setembro com a disciplina de Educação Física e com o desporto escolar. Todas as modalidades de Ginásio tiveram início em Setembro.

Iniciaram a partir do dia 1 de Setembro as aulas de Ballet, Karaté, Step, Muay Thai, danças, Sapateado, Hip-Hop, Insine – Fitness (Cross Fit), Ginástica Acrobática, Yoga e Taekwondo assim como de Ténis, Musculação/CardioFitness e Spinning nos espaços próprios.

Relatório de Actividades

No período decorrido referente ao 3º trimestre de 2015 decorreram outras actividades que não as normalmente fazem parte do plano anual. Neste contexto tivemos no início de julho uma prova das escolas de ciclismo do Distrito de Lisboa, estando presentes cerca de 100 atletas que em prova de gincana e estrada deram cor a uma manhã chuvosa de um domingo.



Relatório de Actividades

Em julho realizámos em parceria com a Associação de Ciclismo de Lisboa uma prova dos Campeonatos Nacionais de Ciclismo em vários escalões, tendo sido encontrados vários campeões nacionais.

Foi um fim-de-semana completo com provas de estrada em conta relógio e linha, proporcionando um espetáculo memorável a milhares de espectadores e aficionados que assistiram ao longo do percurso, a passagem da caravana.



Relatório de Actividades

Cumprindo a tradição realizámos uma vez mais o Arraial de Santo António, proporcionando à população da freguesia um momento de convívio. Tal como no ano anterior tivemos o apoio dos Bombeiros Voluntários de Alcabideche que asseguraram o trabalho das grelhas na oferta da sardinha que se faz à população.



Associações de Cultura e Desporto

O executivo da junta esteve representado em diversos eventos promovidos pelas instituições da freguesia quer no âmbito desportivo como cultural.



Parcerias com instituições e associações



No âmbito do processo de parcerias instituído com as Associações de Pais da EB Bicesse, apoiámos com materiais e mão-de-obra em colaboração com o AKI, a pintura do interior da escola de Bicesse realizada pelos pais dos alunos daquele estabelecimento escolar.

Tratou-se de uma iniciativa louvável por parte de uma associação de Pais dinâmica e fortemente motivada que arregaçando as mangas num fim-de-semana, requalificou a escola proporcionando às crianças que a frequentam melhor qualidade na sua utilização.

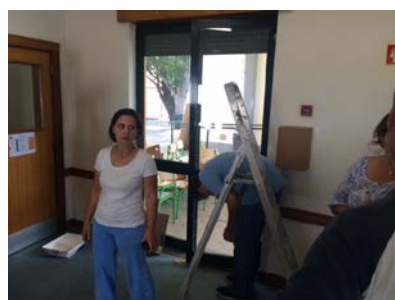

A conferência Mártir de S Vicente de Alcabideche tal como a Conferência Vicentina de St^a Iria em Murches um papel importante junto da comunidade, nomeadamente a mais carenciada, constituindo um suporte primordial através da entrega de bens de primeira necessidade.



Neste sentido a JFA tem-se associado às iniciativas promovidas por estas duas agremiações nomeadamente, através da cedência de apoio do transporte para a distribuição na localidade de Alcabideche à Conferência Mártir de S^o Vicente bem como no acompanhamento às famílias mais carenciadas das localidades de Murches e Malveira da Serra.



Protocolo da Educação

O cumprimento do protocolo estabelecido com a CMC no que se refere aos estabelecimentos do pré-escolar e 1º ciclo existentes na freguesia de Alcabideche, pressupõe um acompanhamento constante e dedicado pela equipa desta junta, nomeadamente por parte dos elementos afetos ao serviço da educação.

Neste contexto ao longo do último trimestre foram realizadas várias intervenções nos estabelecimentos escolares da freguesia, quer seja ao nível da manutenção de espaços verdes como nas pequenas reparações ou na aquisição de produtos de primeira necessidade.

Escolas/JIS	Descrição da Intervenção	Quem fez diagnóstico da patologia
EB/JI Malveira	- Reparação de WC e torneiras; - Reparação do portão de entrada; - Desobstrução dos esgotos - Pintura de uma sala de aulas	JFA
	Manutenção de zonas envolventes	
Ji Murches	- Substituição de luz no wc; - Reparação da campainha no portão; - Arranjo da fechadura da porta principal; - Arranjo da fechadura da porta principal; - Desobstrução de esgotos	
	Manutenção de zonas envolventes	
EB Alcoitão 1	- Kit campainha; - Substituição de lâmpada; - Reparação da campainha da escola; - Reparação de autoclismo; - Colocação de campainha industrial; - Reparação da campainha de toques de saída e entrada e fechadura;	
EB/Ludobiblioteca Alcoitão 3	Substituir as resistências de termoacumulador; - Substituição de lâmpada e arranjo de puxador da porta principal; - Arranjo de autoclismo; - Desentupimento da sanita e do lavatório; - Trabalhos de eletricidade; - Mão-de-obra; - Colocação de interruptor com horário	

Relatório de Actividades

	<p>digital;</p> <ul style="list-style-type: none"> -Desobstrução do esgoto principal; Reparação de Lâmpadas em sala de aula; - Desentupimento de wc; - Aquisição de 15 chaves; 	
EB/JI Margarida Rodrigues	<ul style="list-style-type: none"> - Compra de pregos e substituição de intercomunicador; - Mão-de-obra do arranjo do intercomunicador; - Arranjo de fechadura, colocação de placards e tela, mudança de lâmpadas; - Arranjo de torneira do refeitório; - Reparação de fechadura de sala de aula. 	
EB/JI/Ludobiblioteca Alto da Peça	<ul style="list-style-type: none"> - Limpeza de Algeroz; - Desobstrução do ramal de esgoto; - Desentupimento; - Trabalhos de eletricidade; - Arranjos de autoclismos; - Mão-de-obra; - Reparação de autoclismos; - Desentupimento de urinóis; - Lâmpadas novas; - Reparação de fechadura. -Colocação e fornecimentos de vidro murolox. 	
Ji/Alcoitão	<ul style="list-style-type: none"> - Desobstrução da sanita e reparação do tubo; - Substituição de válvula exterior e mão-de-obra; - Arranjo de porta; - Arranjo de fechadura da porta da entrada, ao lado da cozinha. 	
Ji/Alcabideche	<ul style="list-style-type: none"> Substituição de fechadura; - Arranjo de campainha, desentupimento do lavatório e tomada do hall; - Arranjo da torneira do lavatório; - Mão-de-obra; 	
EB/JI Alvide	<ul style="list-style-type: none"> Reparação de rutura de água; - Colocação de vidro laminado; - Reparação na válvula de segurança; - Mão-de-obra; - Mão-de-obra; 	
EB Bicesse	<ul style="list-style-type: none"> - Reparação das cabines da casa de banho dos rapazes; - Reparação dos autoclismos da casa de banho do edificio do 1.º e 4.º Anos; - Limpeza dos algerozes; - Fixação do balastro e mudança da lâmpada; - Arranjo da eletricidade no contentor; - Desentupimento de cano no WC - Substituição da torneira exterior - Desobstrução do ramal do WC na Escola - Arranjo da campainha; -Desobstrução de caixa de esgoto; - Pintura de hall, sala e muros da escola; - Calafetar tampa de esgoto no wc e reparação do tubo de esgoto. Colocação de vidro na porta. 	

Relatório de Actividades

Jl Bicesse	<ul style="list-style-type: none">- Desobstrução do ramal de esgotos e limpeza da caixa- Substituição de lâmpadas- Substituição da campainha- Colocação de cabides- Desobstrução do ramal do esgoto do wc interna e exterior cozinha;- Substituição do cifão do lavatório- Aquisição de material canalização- Substituição da torneira exterior- Limpeza dos algerozes;- Substituição de lâmpadas, campainha, cabides no hall, aquisição;- Material e substituição da. Torneira exterior;- Aquisição de Lâmpadas.	
EB/Jl Manique	<ul style="list-style-type: none">- Limpeza e desobstrução dos algerozes;- Reparações diversas - Tampa coz, Lâmpadas wc, envernizamento e tubo do algeroz;- Arranjo de luzes;- Contracto modular;- Reparação do posto de garrafas de gás e arranjo do esquentador – EB;- Pedra de lavatório e porta solta;- Manípulo de porta exterior;- Arranjar 2 cabides e armário pequeno;- Colocação de dobradiças novas, puxadores;	

Escola EB JFS Amoreira – Nova sala para Ludobiblioteca



Escola EB Malveira da Serra – Pintura da sala de aula e Hall



Relatório de Actividades

Outro dos protocolos estabelecidos com a CMC visa a colocação e manutenção de placas toponímicas na Freguesia. Registamos assim alguns locais que foram alvo de intervenção:

Placas Toponímicas	Travessa do Nobre - Alcabideche
	Rua D João I - Alcabideche
	Av N ^a Sr ^a Assunção
	Rua Humberto Delgado – Murches
	Rua de Alvide - Alvide
	Rua da Escola - Amoreira
	Rua Maria Antonieta - Manique
	Avenida Alcabideche- Alcabideche
	Trav ^a dos Bombeiros - Alcabideche
	Rua Jacinto Nunes - Atibá

Exemplo de algumas intervenções em espaço público:



Informática

A) Parque Informático Atual

Existem duas torres que se encontram no final de vida e ao qual tem-se notado que por vezes reiniciam sozinhas ao qual após várias intervenções; substituição de memória, verificação de consistência dos dados em disco e teste aos componentes instalados; a situação é melhorada mas está-se a tornar recorrente.

Mudança de postos de trabalho na Piscina Municipal de Alcabideche. O computador da recepção da Piscina passou agora a funcionar no antigo gabinete do gestor do Complexo (Recepção). Por sua vez, o computador do Gestor foi movido para a nave principal (Pavilhão).

Realizou-se uma cópia de segurança à torre da nossa falecida colega (Isabel Cruz - Educação) e salvaguardou-se toda a informação presente nesta conta. Foi igualmente dada a autorização à equipa da Educação para sempre que quiserem consultem os dados existentes.

Foi criada uma conta no computador da Educação com o nome “Professores” para acesso e uso geral desta equipa.

Foi criada igualmente no computador da Educação uma terceira conta para a nova Coordenadora (Isabel Godinho) com a configuração do seu correio eletrónico no Outlook.

Foram criadas as seguintes contas de correio eletrónico:

- Isabel Godinho – isabel.godinho@jf-alcabideche.pt
- Teresa Tomé – teresa.tome@jf-alcabideche.pt
- Maria Sanchez – maria.sanchez@jf-alcabideche.pt

Design Gráfico e Telecomunicações

Realização de Cartazes para a Sede da Junta de Freguesia de Alcabideche.

Realização de cartazes para Ação Social.

Realização de cartão de presenças para a Escola de Música Michel Giacometti onde é incluído o mês de Setembro.

Relatório de Actividades

Uniformização dos documentos com utilização do novo logotipo e rodapé através da criação de um “template” em Word e partilhada na rede interna da Junta de Freguesia.

Internet e Web Design

Ginástica acrobática - Zambujeiro

Aula grátis - Zumba

Family Land - Edição 2015

Piscina Municipal - Melhoramentos

Projecto - Criar Laços (ESSA)

Diagnóstico Social de Cascais

Inscrições 2015/2016

Estágios profissionais na Administração Central

Oferta Formativa - Hotelaria & Restauração

Campeonatos Nacionais - Corte de trânsito

Campeonatos nacionais - Ciclismo de estrada

Zambujeiro em Festa

Audições finais - Concerto Clássico

Audições finais - Concerto Rock

Arraial Stº. António

Ginástica acrobática

Procedimento concursal - Ordenação final

Colónia Aberta 2015

FORMULÁRIO DE CANDIDATURA AO PROCEDIMENTO CONCURSAL

Reuniões ordinárias (públicas) - 2015

Concurso de admissão - Marinha portuguesa

Edital - Reunião Pública a 30 de Junho

4º Encontro Inter-Regional de Escolas de Ciclismo

Homenagem – Isabel Cruz

Relatório de Actividades

Optimização dos motores de busca

Google Analytics é um serviço gratuito e oferecido pela Google no qual exhibe as estatísticas de visitas, navegador, origem de tráfego, etc. ao qual passamos a apresentar de seguida os resultados para o terceiro trimestre do ano corrente para a nossa página de internet www.jf-alcabideche.pt:



Escola de Musica Michel Giacometti

A Escola de Musica Michel Giacometti tem desenvolvido um trabalho meritório no ensino da musica junto dos fregueses de Alcabideche. Neste sentido o número de inscitos nas diversas disciplinas atingiu os 197 alunos durante o ano lectivo 2013-2014 constituindo assim um referencial significativo da qualidade administrada por parte do corpo docente.

Este período coincide com as prestações de final de ano, tendo sido realizadas diversas audições aos alunos, onde foi possível constatar a sua evolução na técnica instrumental e de voz.



PROTECÇÃO CIVIL

No início do trimestre a freguesia foi assolada por um fogo florestal em pleno parque natural Sintra- Cascais que ameaçou a localidade de Murches, colocando em risco as habitações próximas do perímetro do incêndio. Este evento colocou em campo um número considerado de meios humanos e técnicos, possibilitando assim que o combate ao fogo tivesse sucesso ao fim de poucas horas.

O nosso agradecimento a Todos, mulheres e homens que naquela tarde combateram as chamas e preservaram o património natural e arquitectónico existente na freguesia.



JUNTA DE FREGUESIA DE ALCABIDECHE

Relatório de Atividades



2015

4º Trimestre

Índice

Introdução	3
Atendimento/Secretaria	4
Recursos Humanos	5
Espaço Público	6
Toponimia	8
Educação	19
Gabinete Psicologia.....	28
Ação Social	34
Complexo Desportivo	41
Act Económicas.....	48
Informática	49
Protecção Civil	61
Escola Michel Giacometti	62

Introdução

O relatório de atividades do 4º trimestre de 2015 é sobretudo, um documento que traduz o trabalho realizado em várias vertentes de resposta junto da população em geral e dos residentes de Alcabideche em particular.

Na educação procedemos a investimentos significativos em vários espaços escolares, respeitando assim no âmbito do protocolo estabelecido com a Câmara Municipal de Cascais, a delegação de competências encetada em 2013.

Houve também uma preocupação crescente em realizações ao nível de reformulação do espaço pedonal, procedemos com intervenções cirúrgicas à reparação e reposição de calçadas em vários locais da freguesia, substituição de mobiliário urbano e sinalética.

Continuamos na senda da manutenção de edifícios e equipamentos pertencentes à Junta de Freguesia de Alcabideche ou por sua jurisdição, exemplo do Complexo Desportivo que viu obras ao nível dos balneários na piscina bem como outras de substituição de equipamentos, possibilitando assim aos utentes melhores condições de utilização.

Procedemos assim no cumprimento dos objectivos que nos propusemos, e estamos em crer no ano que agora termina em termos de balanço, resultados muito promissores e fortemente reveladores do esforço e dedicação de uma equipa que diariamente responde em prole da Freguesia de Alcabideche.

Atendimento /Secretaria

Na continuidade da prestação de um serviço que se pretende célere e eficiente, é nossa preocupação aplicar métodos de melhoria qualitativa sempre que se entendam necessários , a fim de manter uma prestação reconhecidamente de qualidade pelos fregueses de Alcabideche.

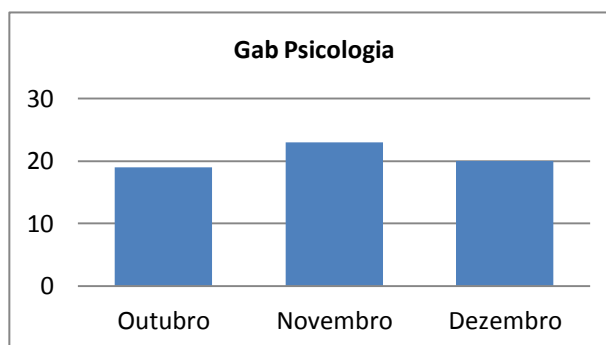
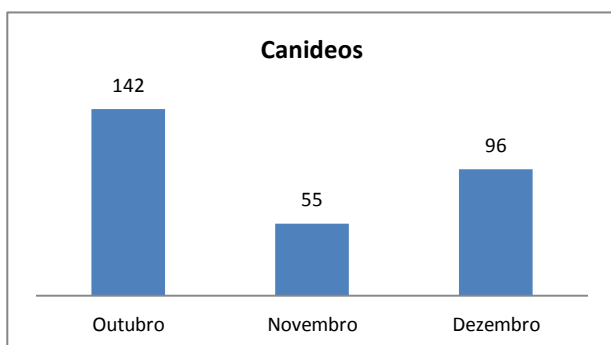
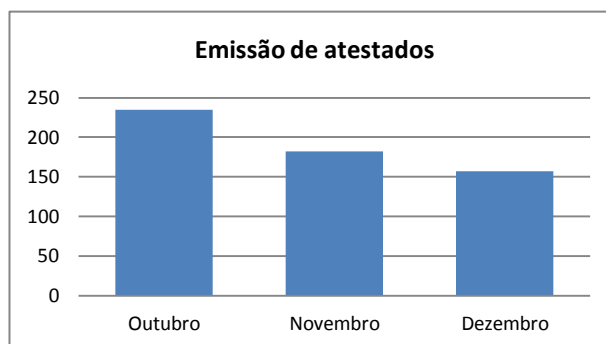
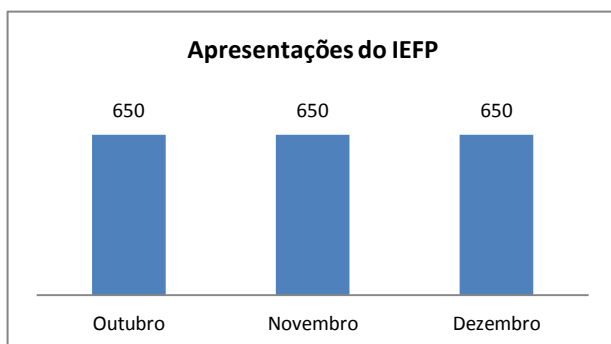
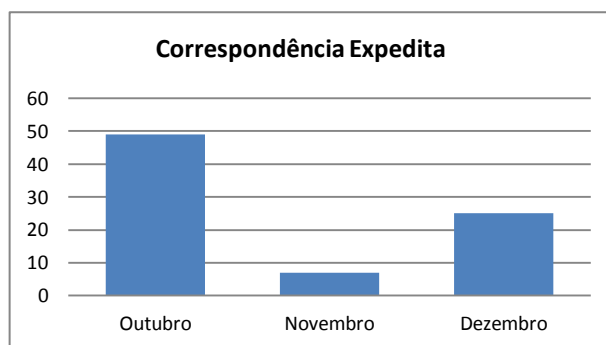
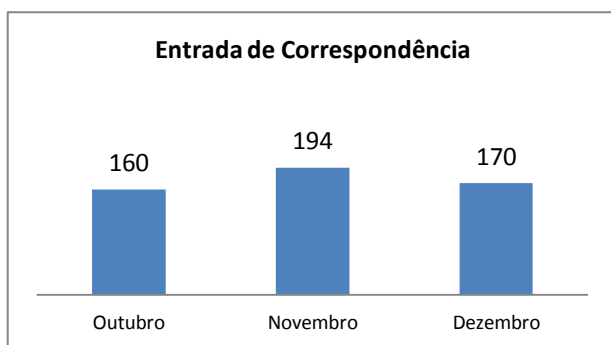

Recursos Humanos

No decorrer do 4º Trimestre de 2015 não houve alterações no quadro de pessoal da Junta de Freguesia de Alcabideche. Mantivemos o mesmo número de colaboradores, encontrando-se contudo dois (2) elementos de baixa médica.



No princípio de Setembro recebemos através do regime de mobilidade, a funcionária Mafalda Gomes, que veio colaborar na assessoria ao executivo

deste executivo.

Foi realizado no início de Abril, o rastreio de saúde a todos os colaboradores da Junta através da empresa MEDIALABOR.

Foram também verificadas as condições de segurança e Higiene no trabalho que aqui descrevemos as seguintes conclusões;

CONSIDERAÇÕES FINAIS

O estabelecimento analisado oferece, em termos gerais, boas condições de segurança e higiene aos trabalhadores que aí prestam serviço.

Identificaram-se, algumas situações, indicadas ao longo deste documento, que deverão ser objecto de correcção a breve prazo, nomeadamente as Observações e Recomendações descritas.

Nos contactos realizados com elementos da empresa ficou patente o seu interesse em garantir a existência de boas condições de segurança e higiene neste estabelecimento, e em corrigir as situações menos satisfatórias encontradas, sendo de prever uma evolução favorável nesse sentido.

Lisboa, 19 de Outubro de 2015

A Técnica Superior de Segurança e Higiene

Intervenção no espaço público

Algumas intervenções realizadas no espaço pedonal e via pública.



Rua de Alvide - Alvide



Rua Carlos Anjos - Amoreira

Toponímia

Intervenção em placas toponímicas na freguesia, alguns exemplos:



Colaboração com Associações e Instituições

As Conferências Vicentinas têm na freguesia de Alcabideche uma ação importante, assegurando mensalmente os bens de primeira necessidade a famílias carenciadas. Neste intuito, temos vindo a apoiar de forma sistemática através da cedência de transporte, a distribuição dos cabazes alimentares por vários locais da freguesia, permitindo assim que esses produtos cheguem a quem de direito.



Colocámos também em prática vários projectos, exemplo do Coro da Freguesia,



lançando o desafio aos agrupamentos das escolas para a sua implementação. Na Ludobiblioteca do Alto da Peça ao Sábado, jovens e adultos dão os primeiros passos no projecto que pretende ser em pouco tempo uma referência na freguesia.

A música para bebés e crianças, constitui numa oferta importante para os casais que residem na freguesia e que têm filhos recém-nascidos. O estímulo pelos sentidos em idade precoce, é comprovadamente uma vantagem que se reflete na formação do individuo. Neste sentido tem sido nossa preocupação capacitar o território com uma oferta que vá ao encontro das expectativas dos residentes na freguesia de Alcabideche.

Corpo, som, movimento e voz. Explorar e inferir. Dar largas à imaginação e deixar-se levar pela fantasia. Sentir. Entre adultos e crianças, um laço íntimo que se cria, que cresce e se funde. Dar os primeiros passos: baloiços, canções, instrumentos sem fim, alfinetes, danças, brincadeiras, rires, canções rítmicas, massagens, passos, lengalengas, espantos, abroços e muito mais.

Semana a semana, adultos e crianças envolvem-se num processo de descoberta das suas potencialidades. Estar no espaço e acompanhar as actividades permite às famílias presenciarem o processo, gradual, a partir do qual a criança adquire um vocabulário musical: numa acção semelhante ao da aquisição da língua materna, passa a distinguir a sua voz falada da sua voz cantada, expressa-se através do corpo e do movimento. Os mais variados estímulos musicais são utilizados tendo por base a teoria da aprendizagem musical de Edwin Gordon, por forma a permitir à criança explorar e progredir ao seu ritmo e de acordo com as suas próprias necessidades.

Sensíveis: 6 aos 18 meses e dos 18 meses aos 4 anos
 Vagas: máximo de 8 crianças por sessão
 Inscrição: 20 euros
 Mensalidade: 25 euros
 Local: Complexo Desportivo de Alcabideche

Aulas de
Música
 para famílias,
 bebés e crianças
 dos 6 meses aos 4 anos

Escola de Música Michel Giacometti
 Junta de Freguesia de Alcabideche
 Informação: 938581913

Estabelecimentos Escolares

O serviço de atendimento tem um papel determinante nesta organização, não só na resposta que se pretende célere e de qualidade, como também na responsabilidade que assume enquanto “front office” da instituição.

A informação precisa junto dos fregueses de Alcabideche alheada a padrões de qualidade e rigor, são metas sempre presentes em todos os colaboradores da junta e em particular nos que se apresentam junto da população.

Neste contexto revelaremos alguns indicadores importantes que nos ajudam na definição da qualidade de resposta prestada pelos serviços junto da comunidade. A gestão da correspondência indica-nos assim a solicitação que o serviço de secretaria tem ao longo do mês na resposta atempada aos fregueses ou outras entidades externas.

EB BICESSE

EB ALVIDE / JI

EB ALCOITÃO 1

EB ALCOITÃO

EB ALCOITÃO 3

EB ALCABIDECHE 2 c/ JI

JI ALCABIDECHE 1

EB ALTO DA PEÇA c/ JI

EB FERNANDO T LOPES

EB FERNANDO J SANTOS

EB MALVEIRA C/ JI

JI MURCHES

EB MANIQUE

No âmbito do acordo de execução de delegação legal de competências entre o Município de Cascais e a Freguesia de Alcabideche, estabelece as condições previstas nos seguintes parâmetros:

- a) Assegurar a realização de pequenas reparações nos estabelecimentos da educação pré – escolar e do primeiro ciclo do ensino básico;
- b) Fornecer os bens consumíveis de utilização imediata e imprescindível ao funcionamento dos respetivos estabelecimentos.

O Município de Cascais é proprietário e legítimo possuidor dos estabelecimentos de educação pré-escolar e do primeiro ciclo do ensino básico.

Procedimentos adoptados:

Foi realizado com os Diretores dos Agrupamentos das escolas na Freguesia de Alcabideche uma reunião com o objetivo de definir os canais de comunicação para os pedidos, tendo sido aceite pelas partes o seguinte fluxograma;

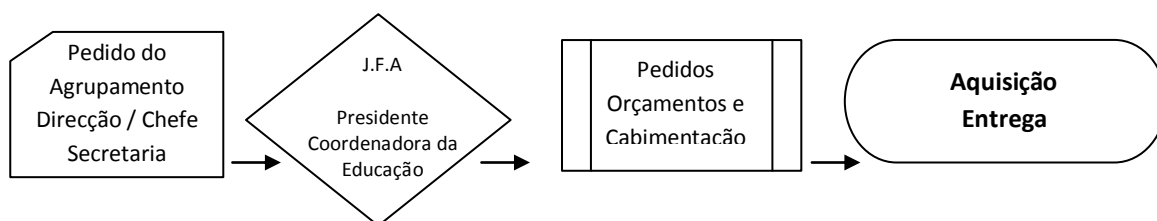

Aferiu-se também o término dos contratos referentes à manutenção dos espaços envolventes com os prestadores de serviço (contratos entre os Agrupamentos e as empresas de jardinagem). Foi por alguns agrupamentos realizada a entrega das necessidades em consumíveis, tendo sido delineado um procedimento para controlo deste processo que passa por reuniões mensais de avaliação.

I. REPARAÇÕES NOS ESTABELECIMENTOS ESCOLARES

AGRUPAMENTO ALAPRAIA	EB MANIQUE EB BICESSE
---------------------------------	--------------------------------------

EB - MANIQUE

Obstrução no sistema de drenagem da casa de banho. Foi efetuada uma limpeza nos sumidouros e algerozes da escola. Também foram cortadas diversas trancas dos arbustos e limpeza de todo o logradouro.



Os estores encontram-se danificados, tendo como diagnóstico a substituição deste equipamento, requer contudo uma



grade protetora do lado exterior. (situação a rever com o Agrupamento e AP).

Intervenção de manutenção nas redes de esgotos, doméstico e pluvial do estabelecimento escolar com obras de construção civil associadas.

Poda parcial de algumas espécies arbóreas existentes no perímetro escolar.

Limpeza e desobstrução dos algerozes
Reparação de 4 estores
Reparação do posto de garrafas de gás e arranjo do esquentador
Limpeza e desobstrução da rede doméstica e pluvial

EB - BICESSE

Infiltrações nas paredes interiores em período de forte pluviosidade proveniente do teto numa sala de aulas. (*Requer uma avaliação técnica com elementos da CMC).

Foi solicitada a intervenção para a fixação dos balastos do teto de uma sala de aulas, (trabalho realizado).

Procedeu-se a um estudo em conjunto com a Associação de Pais para a requalificação do espaço de recreio da escola. (construção de uma horta)

Foram reparados os autoclismos das WC e desobstruídas as sanitas. Foi também colocada uma torneira no exterior do recinto.

Intervenção de manutenção nas redes de esgotos, doméstico e pluvial do estabelecimento escolar com obras de construção civil associadas - reparação e substituição de tampas.

Desentupimento de cano no WC
Limpeza de algerozes
Desobstrução do ramal de esgotos e limpeza da caixa
Reparação das cabines do WC e dos autoclismos e substituição da torneira exterior
Desobstrução do ramal do WC na Escola e no J.Inf.
Reparação de Wc's e Sanitas.
Desobstrução da rede doméstica
Manutenção da rede Pluvial
Substituição de tampas e calafetagem de caixas



**AGRUPAMENTO
IBN MUCANA**

EB Fernando Teixeira Lopes

EB Fernando Jose dos Santos

EB – Fernando T. Lopes

No JI da Escola Fernando T. Lopes, uma das armaduras de iluminação da cozinha desprende-se do teto e outra encontra-se a cair. Os candeeiros do ginásio estavam danificados. (Intervenção solicitada no dia 1/10 e concluída a 3/10)



Pelo Agrupamento	Intervenção da JFA
Infiltrações de água da chuva	Agendado 19/10
Infiltração sala do 1º Piso Ludoteca	Agendado 17/10
Fenda na Parede da Biblioteca	Agendado 17/10
Desentupimento do lavatório do espaço comum	Agendado 19/10
Iluminação exterior não funciona quando chove	Agendado 17/10
Torneiras dos lavatórios não vedam - cozinha	Agendado 17/10
Infiltração da água da chuva no corredor	Agendado 17/10
Água junto sanita do WC	Agendado 17/10
Iluminação no exterior não funciona quando chove	Agendado 22/10
Colocação de um ponto de luz sobre a porta principal	Agendado 17/10
Limpeza das caixas de esgoto	Agendado 17/10
Fechadura avariada e dobradiça partida do portão existente nas traseiras	Agendado 24/10

Foram realizadas pequenas intervenções no estabelecimento escolar.

Intervenção realizada a 1/10/2015

Reparação e fixação da porta do quadro elétrico no Pavilhão B

Fornecimento e assentamento de par de puxadores na WC / professores

Substituição de canhão SOFI na fechadura da cozinha

Reparação de estores / sala azul

Substituição de fechadura na Wc Adultos

Reparação e correção de folgas na porta de madeira.

Intervenção de manutenção nas redes de esgotos, doméstico e pluvial do estabelecimento escolar com obras de construção civil associadas – reparação de caixas e tampas.



Intervenções realizadas na Escola Fernando T. Lopes

Reparação e fixação da porta do quadro elétrico e substituição de fechadura do mesmo - EB
Fornecimento e assentamento de puxadores no wc dos professores e pavilhão B - EB
Substituição de canhão na fechadura da porta da cozinha - EB
Substituição de fechadura completa no WC dos adultos - JI
Reparação e correção de folgas na porta da cozinha e substituição de dobradiça - JI
Reparação e afinação de estore - EB
Desmontar e montar candeeiros
Substituir Lâmpadas
Lubrificar a campainha
Limpeza de caixas e desobstrução de ramais
Desobstrução da rede doméstica
Desobstrução da rede pluvial
Reparação e calafetagem de caixas de visita

EB FERNANDO JOSE DOS SANTOS

Na Escola Fernando J. Santos foram identificadas algumas anomalias conforme quadro a seguir:

Anomalia	Intervenção
Campainha e trinco principal não funciona	Resolvido pela AP
Infiltração de água no WC	Resolvido pela AP
Paredes com rachas e manchas humidade	Relatório da JFA
Entupimento WC rapazes	Resolvido JFA
Substituição de chão do ginásio	JFA - aguardar material
Calafetar janela	JFA - resolvido
Fixar suporte de luz do tecto	JFA - resolvido
Caldeira não aquece	JFA - resolvido

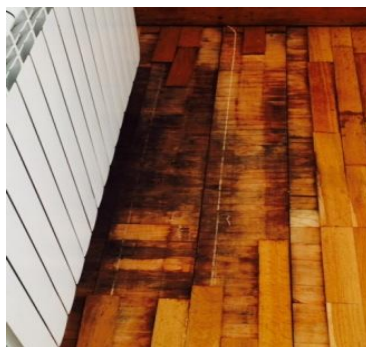

A janela que se encontra no ginásio foi alvo de uma intervenção, tendo sido calafetada com silicone as juntas de protecção e respetivas armaduras de suporte.

Foi adquirido o pavimento para substituição no ginásio, encontrando-se a aguardar a altura para se proceder à intervenção agendada. Foram fixados os balastos no teto do ginásio que se encontravam em risco de queda.

Os aquecedores que estavam para ser retirados, verificou-se após análise que estão sob pressão com circuito hidráulico, sendo só necessário realizar uma pequena manutenção anual de purga, a fim de eliminar as infiltrações para o pavimento do ginásio. Outras anomalias que foram identificadas a Associação de Pais, procedeu à sua intervenção tendo solucionado as questões.

Requalificação de um espaço para ocupação como Ludobi-blioteca.

Para a realização desta obra foi necessário remover duas paredes em tijolo e construir uma nova com porta de acesso.



Foram efectuadas novas ligações de Internet de ligação aos quadros interactivos, tendo sido também realizadas obras correctivas e de manutenção ao nível do sistema de águas pluviais e doméstico.

Intervenções realizadas na Escola Fernando J. Santos

Limpeza de algerozes e grelhas
Substituição de Lamparquet de carvalho
Reparação na caldeira
Remoção de duas paredes em tijolo
Colocação de pontos de internet nas salas de aulas
Obras de Manutenção da rede doméstica e pluvial



AGRUPAMENTO DE ALVIDE**EB ALVIDE****JI**

Na escola EB Alvide, verificou-se uma rotura de água numa das paredes interiores do refeitório. Procedeu-se à sua reparação, estando em fase de secagem para colocação do estuque e pintura.

Foi também substituído um tubo de água que faz a ligação entre o lavatório da cozinha e o contador. Foram identificados e substituídos os vidros que se encontravam parcialmente partidos.

Foram realizadas intervenções nos sistemas da rede doméstica e pluvial da escola.

Reparação de ruptura de água

Manutenção rede doméstica e Pluvial

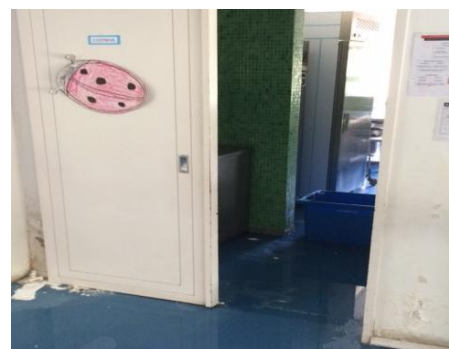

Educação

Aspetos gerais

Na área da Educação, o trimestre em referência assume especial relevância, uma vez que coincide com o início de um novo ano letivo.

As atividades desenvolvidas abrangeram, assim, múltiplos processos de suporte à atividade nas escolas da Freguesia característicos deste período, nomeadamente:

- Planificação e garantia da Interrupção letiva de Setembro AAAFs e CAFs
- Gestão e organização das Equipas, decorrente do processo de contratação do pessoal afeto à área da Educação
- Reuniões de arranque do Ano Letivo – Presidente da JFA, Equipa de Coordenação da Educação estiveram presentes em todas as reuniões de abertura do ano letivo, apoiando e ouvindo famílias, Coordenação de Escolas, Associações de pais e Dir. Agrupamentos.

O Ano Letivo teve o seu início com mais uma parceria por parte da Junta de Freguesia de Alcabideche, na Escola EB1/JI, Ludobiblioteca Fernando Teixeira Lopes. Esta parceria envolveu a contratação de mais técnicos e integração num novo espaço. Foi mais um desafio para a equipa da Junta de Freguesia de Alcabideche que valoriza a criança e a sua família, tentando sempre integrá-las na comunidade educativa.

Os recursos humanos geridos pela JFA, afetos à Educação, para o ano letivo de 2015-2016 englobam um total de 39 colaboradores, assim distribuídos:

Profissionais afetos à Educação Ano letivo 2015-2016

Área	Técnicos	Assistentes	Total
Pré-escolar	10	7	17
Básico	16	1	17
Ludobibliotecas	4	1	5
Total	30	9	39

Notas:

- 1) Técnicos - Professores das AECs e Animadores das AAAFs
- 2) Os colaboradores que asseguram o funcionamento das Ludobibliotecas também garantem atividades das AECs e CAF

A atividade desenvolvida pela JFA junto das escolas está enquadrada por um conjunto de Protocolos reguladores de responsabilidades partilhadas entre os vários intervenientes. O quadro legal em que se desenvolvem, bem como o grande impacto na qualidade de vida da comunidade escolar, implicam que se imprima uma dinâmica proactiva na gestão das parcerias e relações com os parceiros.

Assim, no âmbito da promoção de uma efetiva articulação com as várias entidades envolvidas, foi dada especial relevância a um conjunto de contactos e ações de colaboração estreita com os vários intervenientes da área da Educação. Destacamos:

- Reuniões com as Direções de Agrupamento
- Reuniões com as Associações de Pais
- Reuniões com os Departamentos da Educação da CMC
- Participação nas reuniões de Conselho Geral dos Agrupamentos Alcabideche, Alvide e Ibn Mucana

**Protocolo de Delegação de Competências – Área das pequenas
reparações e manutenções e fornecimento de bens consumíveis**

Dando cumprimento ao acordo protocolado com a CMC, desenvolveu-se uma intensa atividade de diagnóstico, definição de prioridades e planeamento das intervenções a desenvolver no parque escolar das Escolas de 1º Ciclo e Jardins de Infância da Freguesia.

Ao longo deste trimestre decorreram de forma contínua trabalhos de manutenção de edifícios, ao nível de alvenaria, eletricidade, pavimentos, fechaduras, estores, segurança, esgotos, e reparação de equipamentos, entre outros.

O acompanhamento, controle e gestão destes processos assume especial complexidade, implicando o envolvimento, nomeadamente do Presidente da Junta e outro pessoal de apoio.

A implementação ativa do Acordo de Delegação de Competências decorreu num quadro de articulação com todos os envolvidos, pelo que se realizaram neste trimestre várias reuniões com esse objetivo, tanto com Associações de Pais, como com Agrupamentos e C.M.C..

Projeto “Farmácia vai à Escola”

Deu-se início a um projeto que visa promover a melhoria da qualidade de vida da população escolar, crianças e suas famílias, através do estabelecimento de uma parceria virtuosa entre a Junta de Freguesia, as farmácias da área envolvente de cada escola, e toda a comunidade escolar. A par da cedência de uma maleta de primeiros socorros para as escolas, promove-se a intervenção dos farmacêuticos, através de workshops e ações de sensibilização, em sintonia com os outros profissionais da saúde nas escolas, e assim participar no enriquecimento dos respetivos projetos educativos. A iniciativa tem sido recebida com muito interesse por todos os responsáveis, tanto das Farmácias como das escolas.

Nº de estabelecimentos abrangidas pelo Protocolo Delegação de Competências
Ano letivo 2015-2016

Agrupamento	Escola Básica	Escola Básica+JI	Jardim Infância	Total
Ibn Mucana	0	2	0	2
Alcabideche	2	2	2	6
Alapraia	1	2	1	4
Alvide	0	1	0	1
Cidadela	0	1	1	2
Total	3	8	4	15

Ensino Pré- Escolar – Atividade de Animação e Apoio à Família – AAAF***Atividades de Planificação Geral***

A AAAF tem um projeto anual, que no ano 2015/2016 será “Pelos Cantos do Mundo – Costumes e tradições”. Tendo por base este projeto e as reuniões mensais com a equipa pedagógica do Jardim de Infância, as equipas apresentam trimestralmente a síntese das atividades que irão realizar. Para além das atividades inseridas neste projeto existem outros projetos relacionados com a comemoração de dias festivos e que são articulados com as parcerias.

Reuniões da Equipa

Desde o início do ano letivo foi acordado em equipa que seriam realizadas mensalmente reuniões das equipas das AAAF’S. Estas reuniões realizam-se geralmente em horário e data a determinar pelas equipas e preferencialmente realizam-se num dos espaço das AAAF’S, de forma a estas poderem observar projetos e formas de trabalhar diferentes.

Nestas reuniões são discutidos assuntos pertinentes para o seu bom funcionamento nomeadamente, planificações, projeto anual, projetos pontuais, partilha de livros e outros materiais pedagógicos relevantes. As equipas têm a oportunidade de partilhar dificuldades sentidas, dúvidas e questões e métodos de trabalho e de organização do grupo.

Reuniões de acompanhamento Técnico – Pedagógico

Para além destas reuniões realiza-se mensalmente reuniões da equipa com os intervenientes educativos dos respetivos Jardins de Infância. Nestas reuniões estão presente as educadoras, a animadora de referência do espaço, e uma das representantes da Junta de Freguesia de Alcabideche da AAAF. Partilha-se informações relativas às crianças, planeamento de atividades em parceria, faz-se o balanço das atividades já realizadas, aspetos a melhorar, dificuldades sentidas, pontos fortes e fragilidades.

Atividades desenvolvidas com as crianças

Nas várias escolas comemorou-se o Dia Mundial da Alimentação Saudável, o Magusto, o Pão por Deus, o Halloween e outros dias que os diversos JI'S consideraram pertinentes.



2º ano



3º ano

As equipas das AAAF'S prepararam a época natalícia com a realização de enfeites e outros projetos que pretendem ir de encontro ao que foi planeado nas reuniões pedagógicas e que terão como objetivo final a Festa de Natal e da Família, que cada Jardim de Infância planeou conforme as especificidades do seu meio educativo.



As Interrupções Letivas são asseguradas pelas AAAF'S, que elaboram uma planificação, onde especificam as atividades e visitas que irão realizar na interrupção.

Estas planificações são enviadas e aprovadas pelos parceiros, e têm em vista proporcionar às crianças uma diversidade de atividades e experiências enriquecedoras.

Em Setembro foi garantida a Interrupção Letiva entre 3 e 18 e a Interrupção Letiva do Natal decorre de 21 de Dezembro a 31 de Janeiro.

Propostas de melhoria

Em relação às dificuldades sentidas pelas equipas, gostaríamos de salientar a necessidade de obras de remodelação no JI Maria Margarida Rodrigues e no Outro Lado da Escola 2 (JI Alcabideche 1) e pinturas no JI Fernando Teixeira Lopes.

Além destas dificuldades achamos que seria necessário mobiliário, tapetes para os espaços. Desta forma, tornaríamos os espaços mais acolhedores e com mais conforto para os seus utilizadores e que teria resultados positivos na motivação dos técnicos.

Ensino Básico – Atividade de Enriquecimento Curricular- AECs e Componente de Apoio à Família – CAFs

São desenvolvidas AEC em 3 agrupamentos de escolas: Agrupamento de escolas de Alcabideche (todas as 4 escolas do 1º ciclo), Agrupamento da Alapraia (EB de Bicesse) e Agrupamento Ibn Mucana (EB Fernando Teixeira Lopes).

As áreas abrangidas nestas atividades são: atividades lúdico expressivas, música, atividade física e motora, ioga, dança e inglês.

Os agrupamentos de Ibn Mucana e Alapraia não têm flexibilização de horário decorrendo estas atividades entre as 16h30 e as 17h30.

O Agrupamento de Escolas de Alcabideche permite a flexibilização dos horários em 3 tempos de 4 possíveis (9h00-10h00; 14h00-15h00; 15h00- 16h00; 16h30-17h30), o que permite manter as equipas nestas escolas estáveis ao longo dos últimos anos.

Os projetos desenvolvidos nestas atividades são delineados de acordo com o Plano anual de atividades de cada escola e integrados na planificação mensal de cada ano de escolaridade.

Cada equipa de AEC delinea um projeto que permita a integração das matérias letivas e ao mesmo tempo identifique este conjunto de atividades. Por exemplo: “O que está por detrás das coisas” (EB Alto da Peça); “Portugal ontem e hoje” (EB Fernando Teixeira Lopes); “O que é isto? Isto é... não sabias!?” (EB nº 3 de Alcoitão)

As equipas colocadas em cada escola são uma mais valia para a concretização de atividades letivas de carácter menos formal, como sejam as festividades, apresentações, partici-pação em concursos, etc.

É de salientar que 100% das crianças inscritas nas escolas do Agrupamento de Escolas de Alcabideche, num total de 336 alunos, frequentam as AEC. No Agrupamento Ibn Mucana 95% de 154 alunos frequentam as AEC, e 90% no Agrupamento da Alapraia, com 104 alunos.

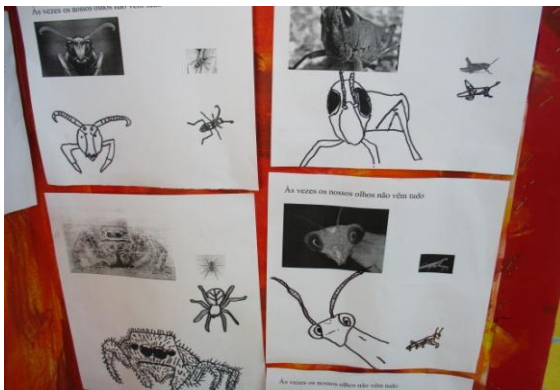

4º ano

Componente de apoio à família (CAF) e interrupções letivas

Este serviço funciona das 8h00 às 9h00 e das 17h30 às 19h30, em tempo letivo, em 5 escolas. Três escolas do Agrupamento de Escolas de Alcabideche, uma do Agrupamento Ibn Mucana, e uma do Agrupamento da Alapraia.



3º ano

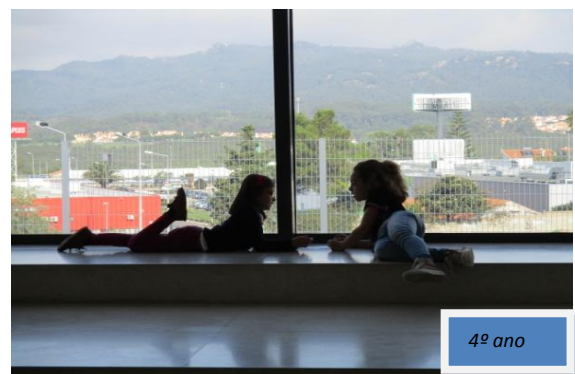

4º ano

Número de crianças inscritas neste serviço:

17 na EB Prof M^a Margarida Rodrigues

30 na EB Fernando Teixeira Lopes

11 na EB de Bicesse (este serviço inicialmente era realizado no Jardim de Infância de Bicesse, mas atualmente, devido ao aumento no número de inscrições, já se realiza na EB de Bicesse)

49 na EB do Alto da Peça

15 na EB nº1 de Alcoitão

Total – 122 crianças

Interrupções letivas

Neste trimestre funciona a interrupção letiva das férias de natal, desde o dia 18 a 31 de dezembro, com um horário de funcionamento das 8h00 às 19h30.

Todas as crianças da freguesia inscritas neste serviço serão recebidas na Ludobiblioteca do Alto da Peça, já que neste período de interrupção de natal as famílias necessitam menos deste apoio, e assim se prevê, que não se atinja a lotação deste espaço, concentrando-se deste modo os recursos humanos disponíveis.

Ludobibliotecas

No presente ano letivo estão em funcionamento 3 Ludobibliotecas: na EB Alto da Peça, na EB Alcoitão nº3 (ambas do Agrupamento de Escolas de Alcabideche) e na EB Fernando Teixeira Lopes (do Agrupamento Ibn Mucana). Apenas a Ludobiblioteca do Alto da Peça abre aos sábados para a comunidade, as restantes são só Ludobibliotecas escolares.

Cada Ludobiblioteca oferece à sua comunidade escolar uma programação que é construída e calendarizada em articulação com o corpo docente da escola em que se integra.

As Ludobibliotecas do Agrupamento de Escolas de Alcabideche promovem 4 projetos integrados nos Projetos de escola:

- “Brincando e aprendendo Português”
- “Brincando e aprendendo Matemática”
- “Hora do conto”
- “Brincando e aprendendo Ciência”

Cada projeto é desenvolvido para um ou mais anos de escolaridade consoante acordado pelo conselho de docentes da respetiva escola.

A Ludobiblioteca da EB Fernando Teixeira Lopes desenvolve os projetos:

- “Mexer com ritmo”
- “Expressão e Movimento”
- “Estórias de Pequenininos”
- “Brincar com os Porquês da Ciência”

Cada projeto é desenvolvido para um ou mais anos de escolaridade consoante acordado pelo conselho de docentes da respetiva escola.

Cabe ainda a cada Ludobiblioteca o apoio nos tempos de recreio, estando aberta a um grupo limitado de crianças.



Gabinete de Psicologia

Serve o presente relatório para dar conta da atividade desenvolvida, durante o 4º trimestre de 2015 (01Set a 31Dez).

Dos valores apresentados, os 2 primeiros quadros/gráficos (idades e origens) refletem todos os pedidos efetuados pelas escolas (Agrupamentos sediados na Freguesia que solicitaram o apoio da psicóloga) e outros efetuados diretamente pelos fregueses na Junta de Freguesia.

Assim, desde o início do período em referência, foram atendidas em consultas individuais, um total de 265 fregueses, de acordo com as características etárias constantes no quadro seguinte.

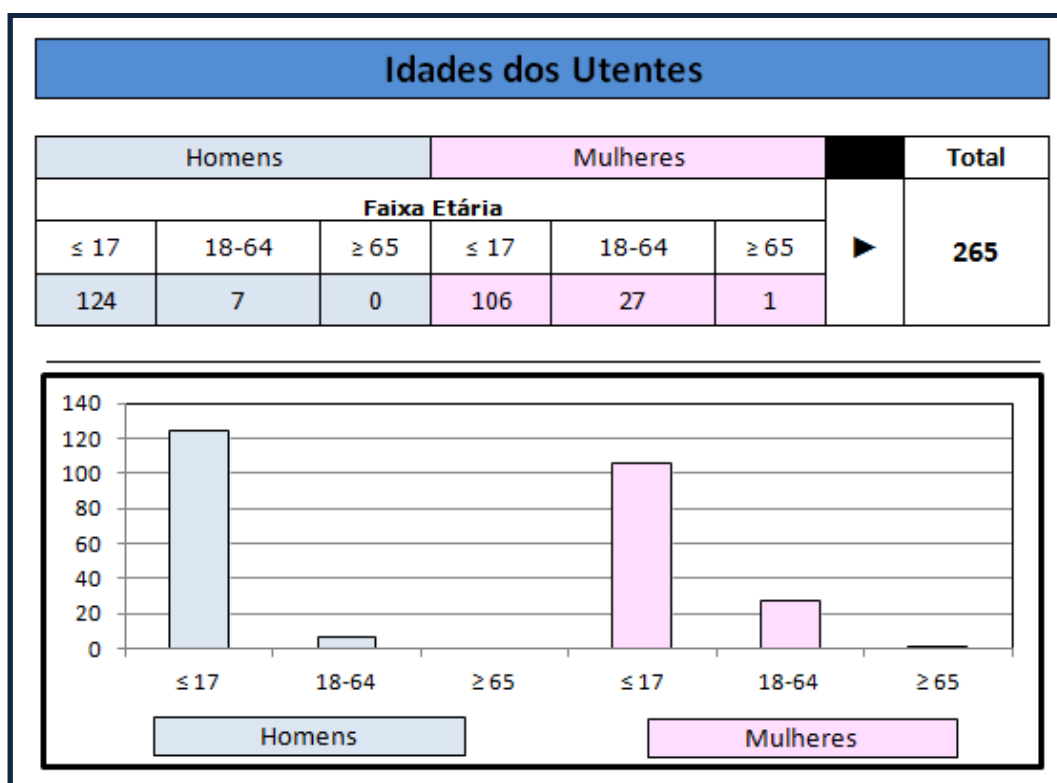

No que concerne à origem dos pedidos, conforme se poderá verificar através do gráfico seguinte, a maioria das sinalizações foram efetuadas pela escola EB Manique, com 86 situações. Seguem-se as consultas na EB Fernando Teixeira Lopes, com 80 situações. Merecem igualmente destaque as intervenções na EB Fernando J. Santos e ainda as consultas por iniciativa própria.

A nível de intervenções, foram contabilizadas 480. O número de intervenções em cada caso variou em função da situação. Podemos constatar que há uma maior frequência nas consultas de avaliação psicológica (a maior parte efetuada às crianças do 1º ano), seguidas das consultas de aconselhamento psicológico e reuniões com pais e também com professores.

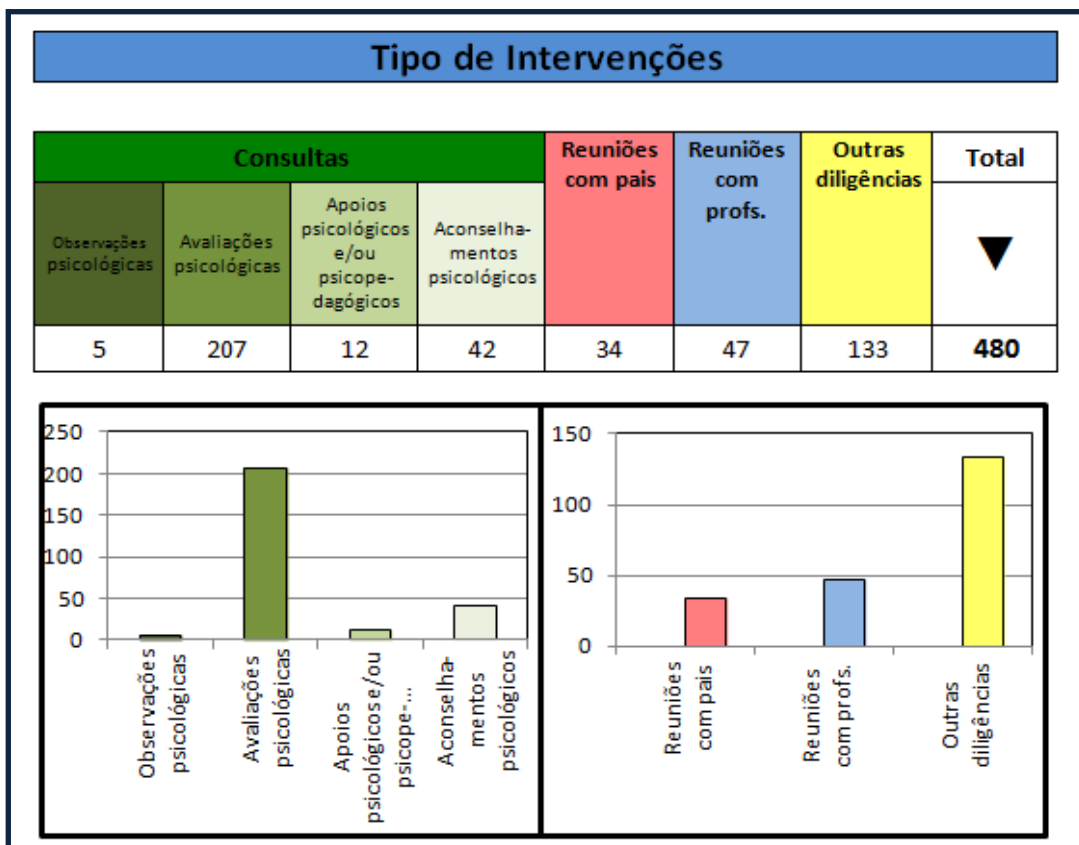

Os registos em “outras diligências” referem-se essencialmente a telefonemas, reuniões com técnicos e contatos por mails. A título exemplificativo refira-se que existem diligências telefónicas que podem levar a um considerável consumo de tempo.

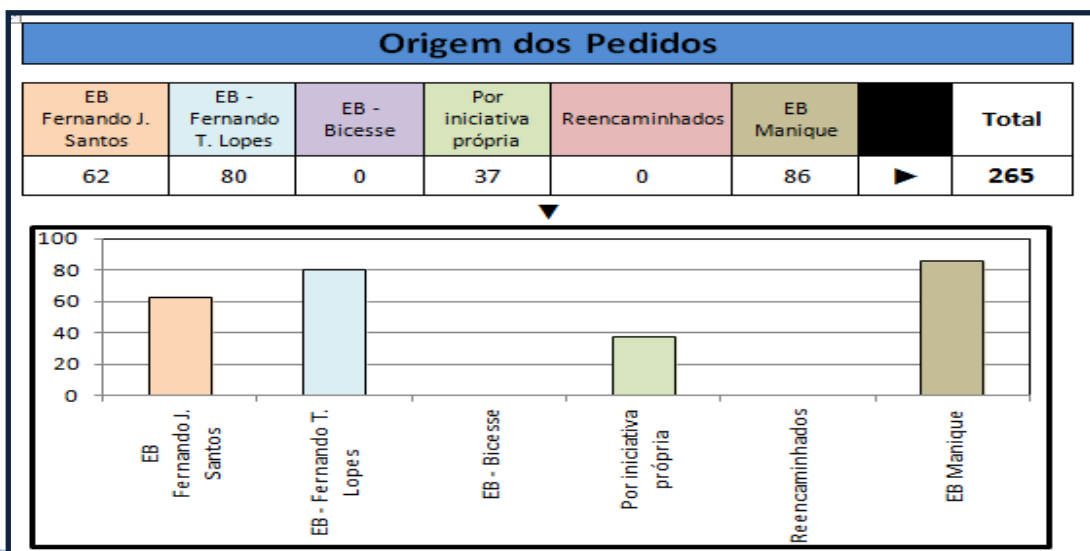

Nas consultas de avaliação psicológica, em que houve necessidade de aplicação de instrumentos métricos, verificou-se que os testes de aptidões escolares foram os mais aplicados, seguido pelos de aptidão e inteligência.

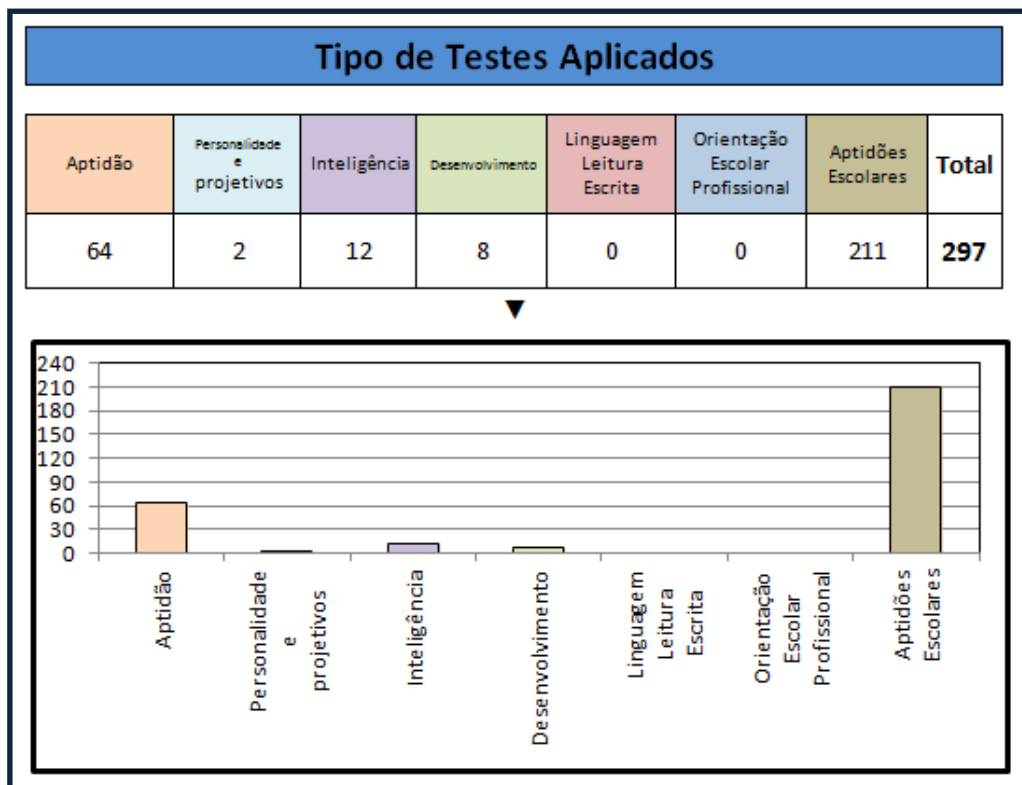

Das avaliações discriminadas no quadro anterior, resultaram a elaboração de 114 relatórios, dos quais 109 foram relatórios psicológicos, 3 pedidos de consulta e 2 informações psicológicas.

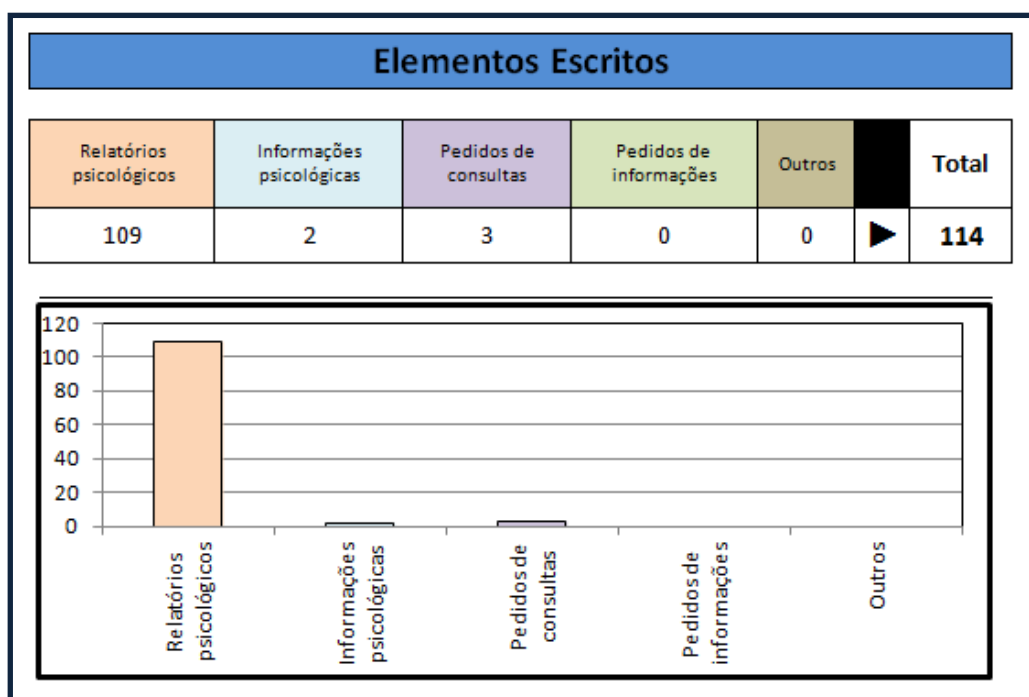

O quadro e gráfico que se seguem, traduzem a caracterização da problemática dos fregueses atendidos pelo Gabinete de Psicologia, por tipo de problemas evidenciados após a conclusão das avaliações efetuadas. A problemática mais presente foram as dificuldades de aprendizagem com 15 crianças, seguidos de 9 casos de quadros de imaturidade. Foram diagnosticados 7 casos com perturbações de desenvolvimento, 6 situações com perturbações emocionais e 5 situações com disfunções familiares.

O resultado da maior parte das avaliações não permitiu para já identificar problemáticas bem definidas. Contudo, existem situações em que é necessário um acompanhamento permanente a fim de verificar o quadro evolutivo.

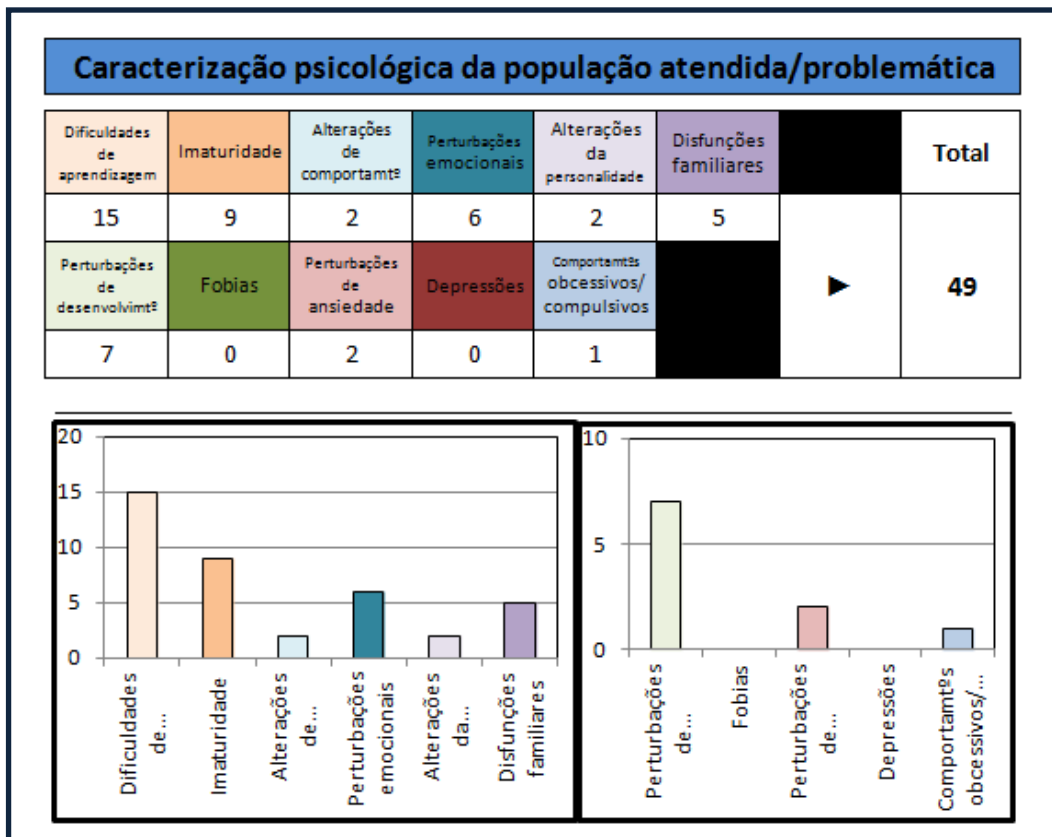

No que se refere aos encaminhamentos efetuados e tendo em consideração o quadro e gráfico seguintes, observa-se que foram realizados 68 encaminhamentos. Refira-se um número significativo de consultas de encaminhamento para o médico de família, a fim de que este solicite consultas de oftalmologia e otorrinolaringologia.

No início deste ano letivo, realizou-se um Acordo de Colaboração entre a Junta de Freguesia e a AISA no sentido destes últimos virem a prestar serviços gratuitos de **Rastreio da Terapia da Fala**, às situações sinalizadas pela Psicóloga da Junta de Freguesia. O estabelecimento deste acordo permitiu efetuar rastreios a 14 crianças da Freguesia, que evidenciavam a possibilidade de virem a apresentar perturbações de linguagem (dados quase sempre obtidos após as avaliações psicológicas).

As diligências e as intervenções tomadas por este gabinete são idênticas às tomadas em todos os últimos trimestres do ano civil, uma vez que a finalidade é sempre o despiste o mais precoce possível das situações, para posterior intervenção.

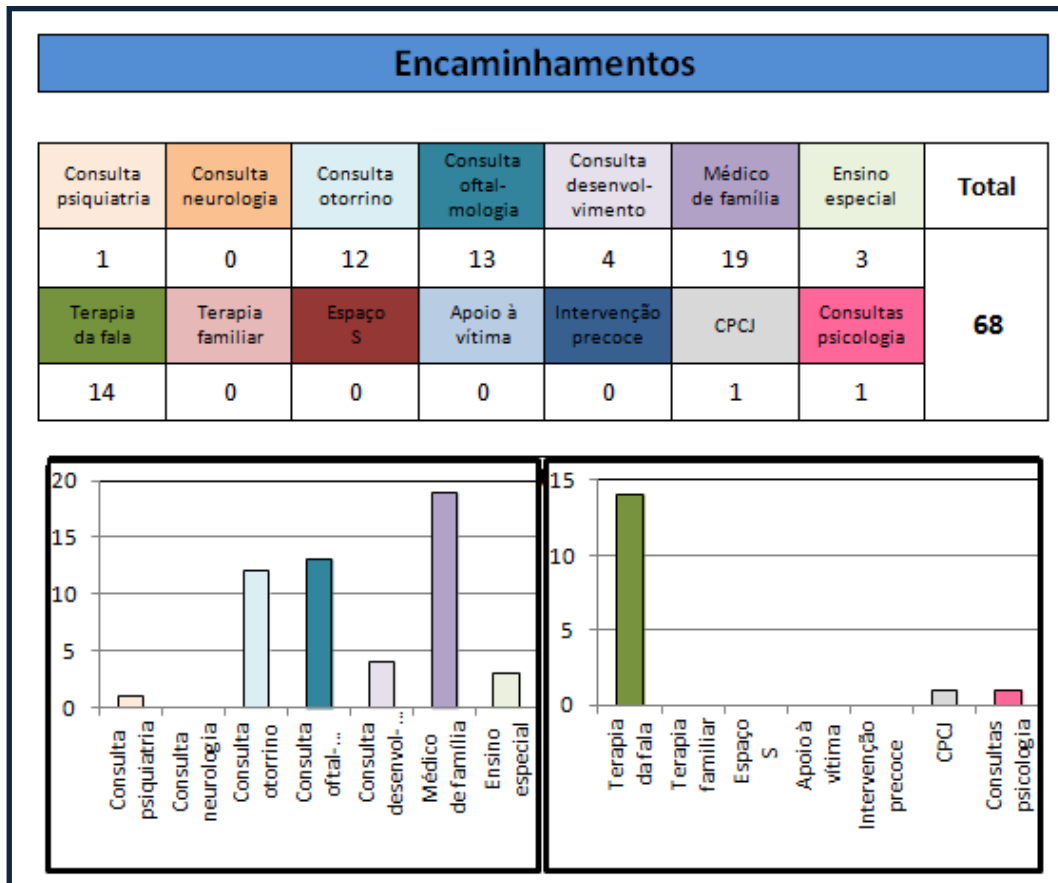

Finalizando, refira-se que foram abrangidas 124 famílias, resultante da intervenção do Gabinete de Psicologia da Junta de Freguesia de Alcabideche.

A psicóloga esteve presente em várias reuniões do “Fórum Concelhio para a Promoção da Saúde”, resultado de uma parceria estabelecida entre a CMC e a Junta de Freguesia de Alcabideche.

A Junta em parceria com a Escola EB Fernando Teixeira Lopes e a Associação de Pais da Amoreira 2 está a implementar na referida escola, um Projeto intitulado “Vem daí até nós”. É um Projeto destinado a todas as crianças da escola, mas que tem por objetivo principal a verificação do impacto das atividades implementadas ao nível da hiperatividade/défice de atenção/transtorno de comportamento. É um projeto com uma duração estimada de quatro anos (1º Ciclo). Ao longo deste período, a psicóloga da Junta procederá a observações sistemáticas que visam verificar o impacto de algumas atividades que integram o Projeto (Dança, Kravmaga, Yoga, Surfset e HipHop, Zumba Kids, Futebol, Karaté) no controlo dos THDA (transtorno de hiperatividade e/ou défice de atenção) e em outros aspetos tais como insegurança, autoestima, autoconceito, autoimagem, coordenação motora, equilíbrio e controlo emocional.

Acção Social

No âmbito da ação social, o presente relatório consiste na apresentação dos vários serviços e atividades desenvolvidas, aos utentes da freguesia no decorrer dos meses de Outubro, Novembro e Dezembro de 2015.

Além do atendimento social, á população, realizaram-se algumas das atividades, de apoio á terceira idade, que pudemos enumerar, como a visita ao Museu Cosme Damião, a Sessão de Sensibilização” Idosos em Segurança” e a realização do Convívio do S. Martinho, realizou-se também a Cerimónia da assinatura dos acordos das bolsas sociais.

Ao longo do relatório serão descritas estas atividades.



- **Atendimento social**

No período de Setembro Outubro e Novembro, no que se refere ao atendimento social verificou uma procura a nível de ajuda.

As situações tornam – se são cada vez mais complicadas e as pessoas recorrem ao atendimento para tentar ajuda a nível social, encontrando-se algumas em situações de desespero.

A maior problemática nestas famílias é a nível do desemprego, não tendo meios para o pagamento das despesas básicas, como rendas de casa, água e luz.

A junta de freguesia a nível social, tentamos sempre dar solução ou encaminhar as situações para outras instituições.

Neste período foram atendidas 100 pessoas.

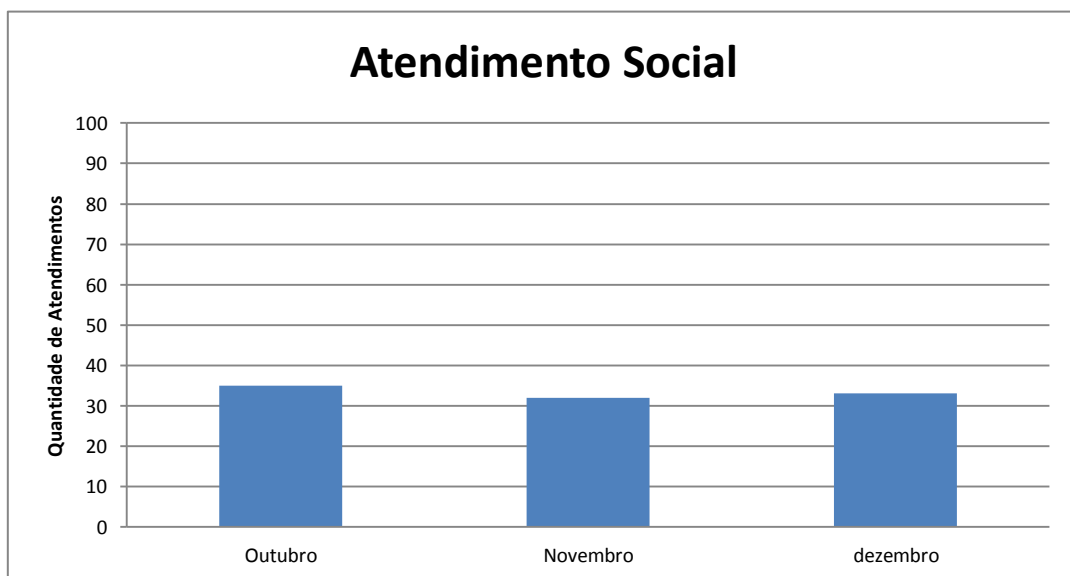

Perante a leitura deste quadro: Setembro – 35 atendimentos; Outubro – 32 atendimentos, em Novembro – 33 atendimentos.

Verificamos que existem grandes dificuldades como a nível do desemprego, habitação, e no pagamento de despesas várias como de água e luz, e no apoio alimentar.

A instituição REMAX ofereceu 15 cabazes para famílias carenciadas da freguesia de Alcabideche.

Agradecemos a colaboração desta instituição do apoio prestado a estas famílias.

Que surjam mais iniciativas, neste âmbito de solidariedade.

- **Projetos**

Seniores em Movimento – Este projeto iniciou a atividade em Setembro, com o número de 130 utentes, inscritos para o ano de 2015/2016. Frequentam este projeto idosos dos centros de convívio e associações da freguesia.

Este projeto tem como principal objetivo atividade física agradável, a qual podemos adquirir uma boa condição física, com a melhoria das capacidades de coordenação, resistência e de flexibilidade, melhorando de forma geral a boa forma física.



Viagem à Curia

Bolsas Sociais

Este projeto visa a integração de crianças em creches da rede privada, numa iniciativa da Câmara de Cascais em parceria com as juntas de freguesias do concelho e com a colaboração de creches da rede privada.

No dia 17 de Setembro realizou-se a assinatura dos Acordos das Bolsas Sociais pelas 18h45m nas instalações do Montepio em Alcabideche.

Estão inscritas 17 crianças, que usufruem deste acordo.

As creches aderentes são as seguintes; Garatuja, A chupeta, O mundo do era uma vez, A escolinha da Ana, Os traquinas.

Projeto “Melhor Saúde”

Tem como objetivo contribuir para a qualidade de vida dos munícipes idosos e/ou dependentes com fracos recursos económicos, que de incontinência, através do acesso a fraldas.

A Junta de freguesia apoia 30 utentes mensalmente.

**Projeto “Ajudas técnicas”**

Tem como objetivo disponibilizar ajudas técnicas, facilitadoras da mobilidade e de qualidade de vida, de bem estar dos munícipes, nomeadamente, cadeiras de rodas, camas e andarilhos.

Usufruem destas ajudas, três utentes.

- **Programa de apoio á terceira idade**

Realizou-se no dia 26 de Outubro uma visita ao Museu Cosme Damião pelas 14h 30m. Participaram utentes dos Centros de Convívio de Alvide e Alcoitão, esta atividade foi organizada pela Agência Agnus Dei/ Sevilusa, em colaboração com a Junta de Freguesia.

O objetivo desta iniciativa pretende-se apoiar esta faixa etária no âmbito da responsabilidade social que a todos incumbe.

Realizou-se no dia 29 de Dezembro uma ação de sensibilização sobre o tema “ Idosos em Segurança”, pelas 15 horas no Cascaishoping. Participaram nesta atividade utentes dos vários centros e associações da freguesia.



O objetivo desta ação é garantir condições de segurança e tranquilidade das pessoas idosas.

Tentar apoiar a camada da população mais desfavorecida, ou seja mais vulnerável, neste caso os idosos, principalmente os que vivem mais afastados ou isolados dos grandes centros.



Promover o conhecimento do trabalho realizado pela GNR junto da população. Ajudando a prevenir as situações de risco.

No dia 10 de Novembro comemorou-se o Convívio do **S. Martinho**, na Quinta do Cortador em Birre, para

a população sénior da freguesia, participaram 120 idosos. Houve muita animação e um lanche convívio.

O objetivo destas atividades, tendem proporcionar uma vida mais harmoniosa, atrativa, dinâmica com a participação e envolvimento do idoso. Aumentando a sua auto-estima.



A nível dos centros de convívio Alvide e Alcoitão, a Junta através do departamento de ação social presta apoio técnico e coordena e dinamiza os grupos.



Reuniões

No dia 4 de Setembro realizou-se a reunião do Núcleo Executivo da Comissão Social de freguesia pelas 10 horas no ACES de Alcabideche.

Dia 9 de Setembro, realizou-se a reunião do Núcleo do CLAS na Camara Municipal de Cascais.

Dia 10 de Dezembro, reunião do Grupo da Deficiência, pelas 10 horas nas instalações do CRID .

Dia 10 de Setembro reunião pelas 14h30m na Camara, com várias instituições de idosos da freguesia sobre os centros de convívio.

Esta reunião teve como objetivo dar a conhecer o programa “ Pro-Bem”.

Dia 17 de Setembro, realizou-se as assinaturas dos acordos das **Bolsas Sociais**, pelas 18h45m nas instalações do Montepio.

Dia 30 de Setembro reunião no Bairro da Cruz Vermelha, pelas 14h 30m, com várias instituições da freguesia.

O objetivo foi dar a conhecer a provável data para a abertura das novas instalações do espaço comunitário.

Dia 9 de Outubro reunião na Junta de freguesia, pelas 10 horas do Núcleo Executivo. Continuação do Guia de Recursos.

Dia 23 de Outubro pelas 10 horas reunião do grupo da deficiência na Junta de freguesia. Aprovação da Carta e Inquérito para efetuar ás Instituições.

Dia 4 de Novembro Plenário do CLAS nas instalações da Associação Humanitária dos Bombeiros de Alcabideche.

Dia 29 de Outubro, realizou-se no DNA, uma ação de formação sobre o tema Género e Envelhecimento. Esta ação teve como objetivo, a reflexão em torno dos conceitos e seus significados, (Género e Envelhecimento).

Dia 25 de Novembro pelas 15 horas, reunião nas instalações da Garatuja, com a Camara e a Junta de Freguesia. O objetivo desta reunião, o conhecimento da Creche e o seu funcionamento entre outros temas.

Dia 26 de Novembro, reunião com a Camara para a instalação de Base de dados para os centros de convívio de Alvide e Alcoitão.



COMPLEXO DESPORTIVO DE ALCABIDECHE - CDA



Horário

O horário de funcionamento da Piscina de Alcabideche no período referido foi às 2^a, 4^a e 6^a Feiras das 07:00h às 23:00h, às 3^a, 5^a Feiras e Sábados das 8:00h às 23:00h e aos Domingos das 8:00h às 14:00h.

Ocupação

A ocupação diária da Piscina de Alcabideche no período referido foi dividida em dois grandes grupos:

GRUPOS DA OCUPAÇÃO ESCOLAR E SOCIAL- das 9:00h às 17:15h que compreende as escolas do 1^o Ciclo do Ensino Básico, as escolas e centros educativos privados e os centros de dia da Terceira Idade presentes na freguesia.

Escolas do 1^o Ciclo do Ensino Básico

O acesso das escolas do 1^o Ciclo do Ensino Básico à Piscina Municipal de Alcabideche está inserido no Programa de Natação do Município de Cascais e visa proporcionar a cerca de 200 crianças com idades compreendidas entre os 7 e os 10 anos, a aprendizagem, o conhecimento e a vivência da natação pura, numa perspetiva formativa.

Restantes Escolas

O acesso das restantes escolas teve como objetivo o ensino da disciplina curricular – Educação Física, sendo da responsabilidade dos professores docentes de cada escola envolvida a coordenação técnica e pedagógica.

Centros de Dia

O acesso dos centros de dia teve como objetivo a rentabilização e melhoramento dos tempos livres dos idosos da Freguesia procurando desenvolver a gerontomotricidade, a qual é conseguida através da prática da Hidroterapia.

A OCUPAÇÃO DO PÚBLICO EM GERAL - das 17:15h às 23:00h – compreende os alunos das diferentes modalidades que lecionamos na Piscina de Alcabideche e os utilizadores livres.

Modalidades**Natação pura**

Modalidade desportiva aquática que visa o ensino dos quatro estilos de natação:

- Crawl,
- Costas,
- Bruços
- Mariposa.

Nesta modalidade, pode-se observar a existência de dois tipos de escalões: o primeiro para crianças com mais de 6 anos de idade, e o segundo para jovens e adultos a partir dos 12 anos de idade.

As aulas desta modalidade também foram divididas em escalões de dificuldade.

Natação para bebés

Modalidade que visa a adaptação ao meio aquático, de uma forma lúdica, de Bebés e Crianças de idades compreendidas entre os 6 meses e os 48 meses e dos 2 anos aos 4 anos.

Hidroginástica

A ***Hidroginástica*** consiste na realização em meio aquático de exercícios similares aos da ginástica aeróbica. Esta modalidade foi frequentada por utentes com mais de 16 anos de idade, e foi dividida em dois níveis de dificuldade diferentes: o nível I e o nível II.

Hidroterapia

Atividade aquática com vista a intervir ao nível da correção postural, Reabilitação e Gerontomotricidade.

Utilização livre

Atividade aquática sem a ajuda e acompanhamento de um técnico especializado. Apenas esteve presente um Nadador Salvador com a função de vigilância.



PAVILHÃO E RESTANTES ESTRUTURAS



ACTIVIDADES EXTRAORDINÁRIAS DO CDA

No CDA existiram atividades extraordinárias que podem ser divididas em grupos tais como:

A) Jogos

- ✓ Tivemos 21 Alugueres de uma hora para a realização de jogos Particulares
- ✓ Jogos do Estoril Praia: 12 alugueres de 2 horas e 30 minutos
- ✓ Jogos do N.S.A: 6 alugueres de 2 horas
- ✓ Taça AFL - 2 horas 30 minutos
- ✓

B) Festas e Convívios

- ✓ Alugueres de Festa de aniversário: 4 - Total 8 horas 30 minutos

C) Eventos Organizados pela nossa Junta

- ✓ Exposição de Natal no CDA - 3 dias (9 a 11 de Dezembro)
- ✓ Festa de natal da Junta de Freguesia de Alcabideche – dia 11 de Dezembro

D) Atividades Escolares

- ✓ Atividade de desporto adaptado para os alunos do 1ºciclo - 10 horas

*ATIVIDADES OCORRENTES NA NAVE DO CDA SEMANALMENTE*

A **Nave do CDA** está com uma ocupação próxima dos 100% durante a semana, distribuindo-se pelas seguintes atividades:

➤ **Aulas Curriculares de Educação Física** de 2.ª a 6.ª feira das 08h30/16h30.

➤ **O Desporto Escolar** inicia às 16h30 e termina às 18h00.

➤ A partir das 18h00 realizam-se de 2ª a 6ª Feira os treinos de futsal do NSA e do Estoril Praia, bem como os treinos do Estoril Basquete, ocupando os horários da época de 2015/2016.

Ao **fim semana**, tivemos os jogos oficiais de Futsal do NSA e do Estoril Praia, bem como os jogos do Estoril Basquete.



No Ginásio a ocupação durante a semana divide-se entre as escolas das 08h30 às 16h30 e as nossas modalidades das 17h00 às 22h30. Aos Sábados e Domingos foram lecionadas aulas de Ballet, Ginástica Acrobática, Danças africanas e aulas extraordinárias das restantes modalidades.



Como habitualmente, realizaram-se nos Ginásios 1 e 2 as aulas de Ballet, Karaté, Step/ Zumba, Muay Thai, Krav Magá, Sapateado, Hip hop, Yoga, assim como de Ténis, Musculação/CardioFitness e Spinning nos espaços próprios.



Intervenções realizadas no CDA / Piscina

Foram efetuadas várias intervenções curativas no CDA , principalmente ao nível da substituição e remodelação dos chuveiros, secadores e requalificação do espaço de receção da piscina.

São pequenas obras que fazem toda a diferença para os utentes da piscina, constituindo assim um fator de melhoria significativa a quem a utiliza diariamente.

As intervenções previstas / realizadas foram:

- Substituição de 4 secadores de cabelo
- Chão à volta da Piscina que se encontra abatido
- Tubagem dos chuveiros (masculino e femininos) incluindo torneiras temporizadoras
- Infiltrações no telhado na zona dos corredores de acesso aos vestiários
- Fechaduras dos cacifos

PAVILHÃO:

Arrecadação do ginásio 1: Infiltrações no teto, pintar e reparar candeeiros

Pintar balneários (retoques) pintar todo o balneário 8

Reparar a claraboia do balneário 3

Cadeiras das bancadas da nave (substituir partidas conforme orçamento já entregue)

Porta de descarga da nave (afinação)

Porta de entrada (fazer manutenção)

Atividades Económicas

A promoção dos nossos produtos locais tem sido uma preocupação constante deste executivo. O fomento e divulgação da oferta económica de freguesia passa naturalmente pela realização de iniciativas que visem o seu conhecimento, como exemplo das festas e romarias que decorreram na freguesia de Alcabideche



Informática

A) Parque Informático Atual

Foi celebrado o contrato de suporte e atualização da aplicação Sportstudio (duração de 12 meses) para o Complexo Desportivo de Alcabideche. O processo decorreu na normalidade com a migração da base de dados para o motor mais atual e sem perda de dados. Esta atualização trouxe vários melhoramentos incluindo as seguintes características:

- a. Facturação: Melhoramento para que seja possível através de duplo click no texto "Dados de Facturação" seleccionar entre todos os dados de facturação disponíveis para o utente.
- b. Facturação: Reactivação da possibilidade de emitir segundas vias de pagamentos anulados no histórico de pagamentos do utente.
- c. Listagens: Correção de arredondamentos na listagem de documentos.
- d. Listagens: Correção do agrupamento da coluna "outros" na listagem de resumo de IVA.
- e. SEPA: Correção para garantir o correcto envio de ficheiros com troca de IBAN's.
- f. Acessos : Adicionada a possibilidade de controlar se existem Modelos de Pagamento não fechados
- g. Avaliação : Na impressão dos relatórios de avaliação além do valor atingido na avaliação das várias componentes musculares passou também a incluir a caracterização (Bom, Médio, etc) desse valor de acordo com a idade / sexo.
- h. Avaliação : Nova permissão para acesso aos programas de controlo de peso. Por defeito funcionários que tenham permissão para alterar avaliações continuam a ter acesso aos programas de controlo de peso e

devem ser alterados os respectivos perfis de seguranças nos quais o acesso não é desejado.

- i. Contratos : As alterações nas parcelas dos contratos (datas e itens de inventário) são reflectidas na integra nas turmas, com a respectiva verificação de vagas. Em certas situações podem ser solicitadas ao operador decisões sobre a gestão de vagas.
- j. Contratos : Correção nas datas (data desde e data até) das parcelas dos contratos com alterações/renovações (no processo manual e perfis).
- k. Contratos : Novas opções disponíveis na atribuição de turmas durante as alterações de parcelas de contrato ou perfis.
- l. Estatística : Nova funcionalidade para permitir a inclusão de paineis estatísticos de apoio à gestão ao gestor de mensagens
- m. Estatística : Novo campo 'Observações' adicionado à estatística de inventário
- n. Estatística : Correções a nível do exportador de PDF para a mudança de página e os autosizes ficarem correctos (em alguns dashboards estatísticos estava a sair mal)
- o. Estatística : Correção de problema na estatística que baralhava as datas quando se passava entre mapas mensais para mapas diários e vice versa.
- p. Estatística : Poder cruzar informação das dividas com os pagamentos e com a facturação
- q. Estatística : Possibilidade de visualizar uma caixa de informação com o somatório dos valores das datas seleccionadas nos indicadores estatísticos.
- r. Estatística : Melhorias ao nivel da cópia (Ctrl+C) dos dados estatísticos seleccionados para outros programas (Ex. Excel)
- s. Geral : Correção para que a prioridade dos LVT's não tenha em conta as linhas de entradas que ainda não estão activas por terem data no futuro.
- t. Geral : Correção nas suspensões para que a opção "Cálculo Automático" funcione para o caso em que se fez uma suspensão com datas futuras.

- u. Geral : Correção de problema que quando a hora de envio/processamento estava às 23h por vezes não gerava as mensagens para os destinatários.
- v. Geral : Implementação da funcionalidade para alterar das pesquisas nos anexos dinâmicos dos funcionários. Apenas novos anexos adicionados permitem esta funcionalidade.
- w. Geral : A seleção de livres trânsito passou a mostrar os desactivados no fim e com fundo a vermelho
- x. Geral : Correção da autonumeração proposta para os números de sócio. Quando estava tentar propôr um novo número dava erro.
- y. Geral : Adicionada a possibilidade de indicar ficheiros do tipo PNG como logo da empresa
- z. Geral : Adicionada a possibilidade de visualizar e procurar por instalação na Agenda e na Filtragem Avançada
- aa. Gestor de Mensagens : Correção de um problema que causava que algumas mensagens recebidas pelo gestor ainda ficassem com caracteres acentuados mal codificados.
- bb. Gestor de Mensagens : Quando se cria uma mensagem baseada num modelo anteriormente gravado passa a indicar o nome do modelo em uso no título da janela.
- cc. Listagens : Corrigido o problema que impedia a gravação em formato TXT e HTML das listagens agrupadas.
- dd. Pagamentos : Aumento da quantidade de texto possível de guardar por linha de documento.
- ee. Pagamentos : Adicionada no histórico de pagamentos do utente uma coluna com a data do documento
- ff. Questionários : Correção para a impressão de questionários com perguntas muito grandes não ficar mal formatada (texto da pergunta em cima das hipóteses de resposta)

- gg. Quiosque : Passou a ser possível no Quiosque de Reservas definir filtros adicionais para visualização, cancelamento e impressão
- hh. Utentes : Correção na impressão do programa de controlo de peso para quando o défice calórico resulta em "peso ganho" apresentar os textos correctamente. (em vez de peso perdido com o valor a negativo que pode causar confusão ao utente)
- ii. Utentes : Adicionada nas configurações das fichas de utente a validação/obrigação do preenchimento do Nome do Pai ou da Mãe para menores de 18 anos
- jj. Utentes : Adicionada a possibilidade de configurar para na edição de fichas ser verificado se o nº tlm e o nº Tel Casa são únicos
- kk. Utentes : Correção de problema quando se utilizava uma pesquisa avançada (anteriormente gravada) com turmas, que causava que o resultado da pesquisa apresentado não fosse o real / correcto.
- ll. Agenda : A apresentação da lista de turmas que ocupam o recurso de agenda passou a seguir as datas do horário
- mm. Agenda : Adicionada a possibilidade de configurar se deseja na visualização excluir a apresentação das turmas
- nn. Avaliação : Correção de problema com o perímetro da cintura na avaliação física - não calculava automaticamente o risco de doença.
- oo. Avaliação : Avaliação Postural: possibilidade de se poder adicionar imagens
- pp. Avaliação : Resolução de problema ao imprimir o relatório de controlo de peso
- qq. Configuração : Passar a existir nas configurações das "áreas disponíveis" a separação das avaliações Físicas e das Avaliações Nutricionais
- rr. Contratos : Possibilidade de seleccionar por pagador uma ADC a partir das ligações do utente
- ss. Geral : As multas passaram a permitir 8 casais decimais

- tt. Geral : Correção na janela dos sócios para apresentação das quotas e dados dos sócios.
- uu. Geral : Adicionada a possibilidade de indicar ficheiros do tipo PNG como logo da empresa
- vv. Geral : Adicionada a possibilidade de configurar os limites das tabelas de desconto de entradas por Dias, Dias por Zona, Num. Vezes e Num. Vezes Por Zona
- ww. Geral : Na configuração da avaliação de desempenho passou a estar visível a ordem
- xx. Geral : A lista de selecção de perfis passou a ordenar por nome, mostrando os desactivados no fim
- yy. Gestor de Mensagens : Possibilidade de seleccionar a lista de destinatários a partir da pesquisa de uma estatística
- zz. Nutrição : Possibilidade de se criar novas unidades de medida em alimentos compostos. Na versão anterior não permitia.
- aaa. Nutrição : Correção das condições de aplicabilidade nos valores de referência que não estavam a ter a versão do questionário em conta duplicando as respostas.
- bbb. Quiosque : O quiosque de reservas deixou de apresentar qualquer marcação existente sem ocupação de espaço
- ccc. SEPA : Novo botão com informação adicional na janelas dos ficheiros processados SEPA, com detalhes sobre os códigos, inventário e bancos.
- ddd. Turmas : No caso de existir lista de espera ou sobrelotação a inscrição dos utentes nas turmas passou a validar a permissão "Gerir Lista de Espera"

Realizou-se novo layout para os cartões dos utentes incluindo agora o novo logotipo da Junta de Freguesia de Alcabideche.

Devido a nova funcionária em funções foi adquirido um portátil Lenovo G50 onde foi criado novo correio eletrónico (Mafalda.gomes@jf-alcabideche.pt) e devidamente configurado.

O gabinete da ação social foi alterado estando agora localizado no piso 0 (antiga Geração C). Devido a falta de cablagem foi criada uma ligação à rede interna da junta de freguesia via Wifi (Wireless).

O gabinete da Tesouraria foi igualmente modificado. Foram feitas as devidas alterações à cablagem do local bem como a organização de cabos dos aparelhos que servem para comunicar com o servidor. A multifunções foi igualmente alterada para uma nova posição dentro do gabinete da Tesouraria e o processo decorreu na normalidade.

B) Design Gráfico e Telecomunicações

Foi feito a renegociação do contrato atual com a Vodafone para os serviços de banda larga, central telefónica virtual e comunicações móveis.

Foi entregue novos equipamentos móveis/fixos (2 smartphones Vodafone VF695 & 1 smartphone Huawei P8 Light).

A funcionária Mafalda Gomes ficou com o nº de telemóvel “936 573 167”, extensão fixa “215” e extensão móvel “9215”.

O antigo smartphone da funcionária Maria dos Anjos foi extraviado e feito a devida queixa junto das autoridades competentes. Já lhe foi entregue novo equipamento móvel/fixo.

O atendimento automático, gestão das chamadas externas e fila de espera, da Sede da Junta de Freguesia vai ser alterado para a seguinte ordem:

- 1.1. Atendimento geral
- 1.2. Contabilidade e/ou Tesouraria
- 1.3. Ação Social
- 1.4. Complexo Desportivo de Alcabideche
- 1.5. Cemitério de Alcabideche

Realização de Cartazes para a Sede da Junta de Freguesia de Alcabideche.

Realização de cartazes para a Ação Social.

Realização de cartazes para Escola de Música Michel Giacometti.

C) Internet e Web Design

A página inicial da Junta de Freguesia de Alcabideche foi modificada com uma imagem do Pisão.

Segue abaixo lista de artigos publicados na página da Junta de Freguesia e partilhados na página da rede social Facebook:

- 1.1. Zumba - Aula experimental
- 1.2. Pilates - Aula experimental
- 1.3. Baile duo "Nelson & Nelson"
- 1.4. Feira de Saúde e Envelhecimento ativo
- 1.5. Piscina - Qualidade da água
- 1.6. Dia Mundial do Coração
- 1.7. Cerimónia - Bolsas Sociais
- 1.8. Lançamento dos livros
- 1.9. Dia internacional das pessoas com deficiência
- 1.10. Recital de Natal
- 1.11. Ação de sensibilização - Comércio Seguro
- 1.12. Zumba - Aula experimental
- 1.13. Avós na Net - Edição 2015
- 1.14. Ação de sensibilização - Idosos em Segurança
- 1.15. Piscina - Qualidade da água

- 1.16. Projeto "Vem daí até nós"
- 1.17. Aula Grátis - Música para Bebés
- 1.18. Piscina - Qualidade da água
- 1.19. Dançar no Espaço
- 1.20. Convívio - São Martinho
- 1.21. Comunicação
- 1.22. Idosos em Segurança
- 1.23. Orquestival - 14º Aniversário
- 1.24. Próxima paragem: O Mundo!
- 1.25. «Contra o Discurso de Ódio Online: uma Campanha em Movimento»
- 1.26. Vela sem limites
- 1.27. Inscrições - Coro
- 1.28. Semana pelo Combate à Pobreza e Exclusão Social
- 1.29. Baile duo "Lua Nova"
- 1.30. Piscina - Qualidade da água
- 1.31. Concurso de fotografia - Combate à Pobreza e Exclusão Social
- 1.32. Krav Maga - Aula experimental
- 1.33. Dia Mundial da Música
- 1.34. Natal 2015
- 1.35. Press release - Jornal
- 1.36. MOÇÃO SOBRE REFUGIADOS/AS
- 1.37. Resultados - Legislativas 2015

- 1.38. Eleições legislativas 2015
- 1.39. Edital - Reunião ordinária 22 de Setembro
- 1.40. PROCEDIMENTO CONCURSAL – Resultados

D) Google Analytics (Estatística de visitas)





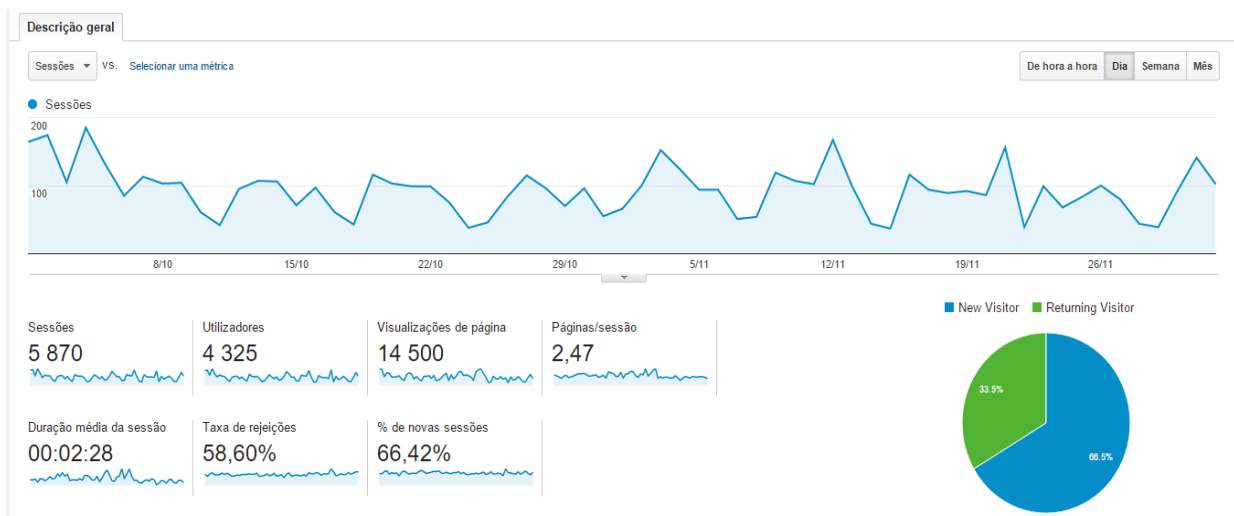

Google Analytics é um serviço gratuito e oferecido pela Google no qual exibe as estatísticas de visitas, navegador, origem de tráfego, etc. ao qual passamos a apresentar de seguida os resultados para o último trimestre do ano corrente para a nossa página de internet www.jf-alcabideche.pt:

Período contabilizado: 01 de Outubro a 2 de Dezembro de 2015

E) Facebook

Alguns dados de maior relevo a destacar este último trimestre com a nossa presença na rede social Facebook. Neste trimestre apresentamos uma comparação de resultados entre o 3º trimestre e o atual com referência ao nº total de gostos adquiridos neste período:



Pais	Sessões	% Sessões
1.  Portugal	5 332	90,83%
2.  United States	186	3,17%
3.  Russia	64	1,09%
4.  Brazil	39	0,66%
5.  United Kingdom	35	0,60%
6.  Spain	32	0,55%
7.  France	32	0,55%
8.  Israel	21	0,36%
9.  Germany	19	0,32%
10.  Italy	11	0,19%

Idioma	Sessões	% Sessões
1. pt-pt	4 676	79,66%
2. en-us	658	11,21%
3. pt-br	175	2,98%
4. pt	123	2,10%
5. en	50	0,85%
6. en-gb	49	0,83%
7. fr-fr	25	0,43%
8. fr	15	0,26%
9. ru	13	0,22%
10. de-de	12	0,20%

Cidade	Sessões	% Sessões
1. Cascais	1 729	29,45%
2. Lisbon	1 678	28,59%
3. Estoril	606	10,32%
4. Sao Domingos de Rana	162	2,76%
5. Oeiras	150	2,56%
6. Ashburn	133	2,27%
7. (not set)	132	2,25%
8. Sintra	125	2,13%
9. Porto	125	2,13%
10. Amadora	83	1,41%

Navegador	Sessões	% Sessões
1. Chrome	3 403	57,97%
2. Internet Explorer	993	16,92%
3. Safari	688	11,72%
4. Firefox	371	6,32%
5. Android Browser	195	3,32%
6. Safari (in-app)	104	1,77%
7. Edge	65	1,11%
8. Opera	22	0,37%
9. (not set)	10	0,17%
10. Opera Mini	5	0,09%

Sistema operativo	Sessões	% Sessões
1. Windows	3 807	64,86%
2. Android	1 052	17,92%
3. iOS	656	11,18%
4. Macintosh	221	3,76%
5. Linux	60	1,02%
6. Windows Phone	57	0,97%
7. (not set)	13	0,22%
8. BlackBerry	2	0,03%
9. Bada	1	0,02%
10. SymbianOS	1	0,02%

Sistema operativo	Sessões	% Sessões
1. Android	1 052	58,35%
2. iOS	656	36,38%
3. Windows Phone	57	3,16%
4. Windows	31	1,72%
5. (not set)	3	0,17%
6. BlackBerry	2	0,11%
7. Bada	1	0,06%
8. SymbianOS	1	0,06%

Resolução de ecrã	Sessões	% Sessões
1. 360x640	379	21,02%
2. 768x1024	220	12,20%
3. 320x568	209	11,59%
4. 320x480	146	8,10%
5. 320x534	114	6,32%
6. 375x667	103	5,71%
7. 320x570	75	4,16%
8. 480x800	61	3,38%
9. 601x962	56	3,11%
10. 1280x800	36	2,00%

Fornecedor de serviços	Sessões	% Sessões
1. nos comunicacoes s.a.	1 673	28,50%
2. (not set)	792	13,49%
3. pt comunicacoes s.a.	596	10,15%
4. adsl ull pool premium	500	8,52%
5. gprs pools	296	5,04%
6. vodafone portugal	240	4,09%
7. adsl ull pools	188	3,20%
8. rede escolar e de organismos	137	2,33%
9. meo mobile customers nat	129	2,20%
10. hubspot	128	2,18%

99 novos “Gosto”

F) Economato

1. Renovação de stock para as impressoras existentes no Parque Informático.
2. O parque informático das impressoras atual é:
 - a. OKI MC 360 [Cor e Preto & branco] - JFA (Piso 0, no posto de atendimento nº 1 e 2)
 - b. OKI MC 360 [Cor e Preto & branco] – CDA (BackOffice)
 - c. Brother MFC 7360N [Preto & branco] – JFA (Piso 0, no posto de atendimento nº3)
 - d. Brother MFC 7360N [Preto & branco] – Escola de Música Michel Giacometti
 - e. RISO COMcolor7150 Multifunções [Cor e Preto & branco] – JFA (Piso 1 – reprodução de documentos grandes e cartazes)
 - f. Evolis Peble / Máquina de cartões – CDA (Recepção, nave principal)
 - g. EPSON TN101 / Máquina de talões - CDA (Recepção, nave principal)

Proteção Civil

A Comissão Municipal de Segurança reuniu no final de novembro, tendo sido por várias entidades apresentados os resultados referentes aos indicadores de segurança de 2015



Foram também realizadas as reuniões do conselho municipal de protecção civil e da Floresta, tendo sido debatidos os assuntos relacionados com “o safety” do concelho de Cascais e especialmente da Freguesia de Alcabideche.



Escola Michel Giacometti

1. Requalificação do Espaço Montepio :
 - a) Arrumação do material de estúdio na Sala de Arquivo
 - b) Limpeza da sala de arrumos
 - c) Reorganização das 3 salas de estúdio + Nave Central

2. Reorganização do Estúdio EMMG Montepio
 - a) Aquisição de suportes para colunas
 - b) Reorganização de horários

3. Reformulação das Salas de Aulas
 - a) Criação de 2 novas salas de aula – Uma para pianos e multidisciplinar e outra para guitarras e voz
 - b) Em consequência disto foi possível garantir horário a todos os professores



INSCRIÇÕES ABERTAS
ANO LETIVO 2015 /2016

ALCABIDECHÉ

ESCOLA DE MÚSICA MICHEL GIACOMETTI

Guitarra clássica	Flauta de bisel	Coro Infantil
Guitarra eléctrica	Flauta transversal	Música para bebés (6 - 18 meses, 18 meses - 4 anos)
Guitarra livre	Trompete	Iniciação musical (4-6 anos, 7-10 anos)
Piano	Saxofone	Iniciação Musical Adultos
Bateria e Percussão	Violino	Formação Musical
Baixo eléctrico	Violoncelo	
Contrabaixo	Combo	
Clarinete	Canto e Técnica Vocal	
Orquestra de Violinos	Coro	

Informações: 938581913

4. Admissão de novos professores nas áreas da Guitarra, Voz, Coro e Sopros
5. Dinamização das inscrições na Escola de Música através de publicidade no Facebook, distribuição de cartazes pelos Agrupamentos de Escolas de Alcabideche e espaços comerciais da Freguesia.
6. Concepção e Produção do Workshop de Violino na Escola Fernando Teixeira Lopes na Amoreira
 - a) Produção conjunta entre o Departamento de Educação e a Escola de Música, esta iniciativa teve como principais objectivos a abertura da Escola à comunidade educativa e a angariação de alunos
 - b) A cargo da Prof. Catarina Frias, o Workshop permitiu que um grupo de crianças tivesse tomado contacto com o violino, havendo posteriormente inscrições nestas disciplinas na semana seguinte
7. No âmbito das comemorações do Dia Mundial da Música, a EMMG promoveu uma semana de aulas experimentais que obteve uma adesão incrível junto do público. O resultado reflecte-se nas 32 inscrições realizadas só no mês de Outubro. Conforme o cartaz abaixo colocamos o ênfase nas disciplinas que mais carecem de alunos: Violino, Canto, Violoncelo, Sopros e Bateria



8. Outubro é também o mês de lançamento do Coro Infantil de Alcabideche, projeto que nasce da parceria entre a Junta de Freguesia de Alcabideche, a Escola Michel Giacometti e o Agrupamento de Escolas de Alcabideche. O coro é dirigido pela Prof. Rafaela Albuquerque

9. Divulgação de Aula Grátis de Música para Bebés dia 11 de Novembro, disciplina de Iniciação Musical sob a orientação da Prof. Carla Martins

10. Balanço das Inscrições no trimestre (Setembro a Dezembro)



a) No quadro abaixo podemos ver a evolução das inscrições desde Setembro (132 alunos) até Dezembro (182 alunos) em comparação com o ano lectivo anterior. A Escola regista um crescimento de cerca de 30 alunos por mês.

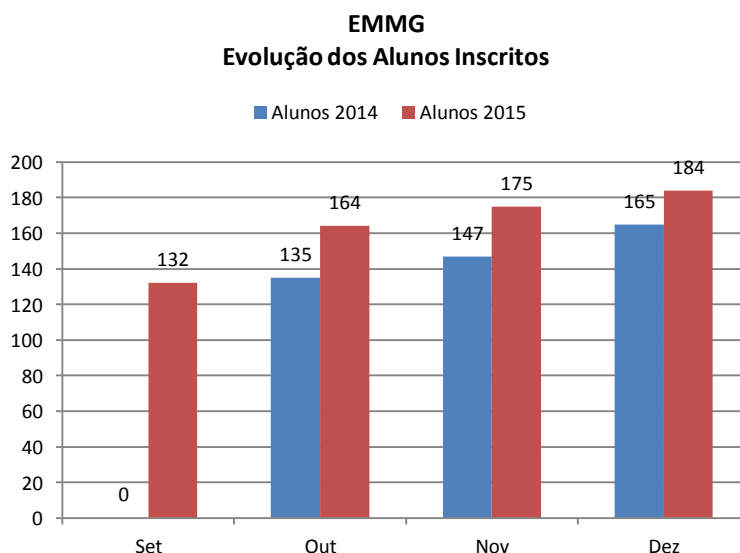

ANALISE FINANCEIRA

1. Receitas

O Total geral da receita arrecadado pela Freguesia de Alcabideche no ano económico de 2015 apresenta o montante de € 2.031.395,17, dos quais € 1.596.514,67 correspondem a receitas correntes (78,59% do total da receita), € 218.529,07, correspondem a receitas de capital (10,76% do total da receita) e € 216.351,43, correspondem ao saldo da gerência (10,65% do total da receita).

1.1. Receitas correntes

Para a estrutura das receitas correntes, são as transferências correntes que maior peso detém com 55,08% (€ 879.390,04), seguindo-se a venda de bens e serviços correntes com 34,25% (€ 546.854,90), os impostos diretos com 6,40% (€ 102.104,51) e as taxas, multas e outras penalidades com 3,81% (€ 60.828,13) e por último as outras receitas correntes com 0,46% (7.337,09).

Do total das transferências correntes destacam-se, € 278.513,00, correspondem ao FFF, e € 560.962,30 como transferências da C.M.C.

No total das receitas correntes, houve um aumento, em relação ao ano anterior, no montante de 28.962,33.

1.2. Receitas de Capital

Para a estrutura de receitas de capital, destacam-se as transferências da C.M.C. com 100,00% € 218.529,07.

No que diz respeito às receitas próprias, estas representam 35,30% das receitas totais, sendo o seu montante de € 717.124,63, tendo este valor registado um ligeiro aumento em relação a ao verificado em 2014.

A execução orçamental da receita atingiu os 90,12% antes do saldo da gerência e 91,08% com saldo da gerência, relativamente à receita cobrada bruta.

2. Despesa

O total geral da despesa paga pela Freguesia no ano económico de 2015 apresenta o montante de € 1.732.984,06 dos quais € 1.627.273,71 são despesas correntes (93,90% do total da despesa) e € 105.710,35 são despesas de capital (6,10% do total da despesa).

2.1 Despesas correntes

Para a estrutura das despesas correntes, são as despesas com pessoal que maior peso detém com 53,08% (€ 863.708,61), seguindo-se as despesas com aquisição de bens e serviços com 44,06% (€ 716.952,97), transferências correntes com 2,67% (€43.516,49).

2.2 Despesas de Capital

Para a estrutura das despesas de capital, 100,00% € 105.710,35 correspondem a aquisições de bens de capital.

A execução orçamental da despesa atingiu os 77,70% relativamente às despesas pagas.

3. Saldo da gerência:

3.1 Saldo da gerência anterior

Orçamental	€ 216.351,43
Operações de tesouraria	€ 11.504,54

3.2 Saldo para a gerência seguinte

Orçamental	€ 298.411,11
Operações de tesouraria	- € 8.228,50

PROPOSTA DE APLICAÇÃO DE RESULTADOS

Para os Resultados Líquidos do exercício apurado no exercício de 2015 no montante de € 278.485,36 euros positivos, propomos e sejam afectados da seguinte forma:

- Resultados Transitados € 264.561,09
- Reservas Legais € 13.924,27

Alcabideche, 28 de Março de 2016

O Órgão Executivo:

Alcabideche, 28 de Abril de 2016

O Órgão Deliberativo:

FREGUESIA DE ALCABIDECHE - ESTRUTURA DA RECEITA TOTAL - 2015

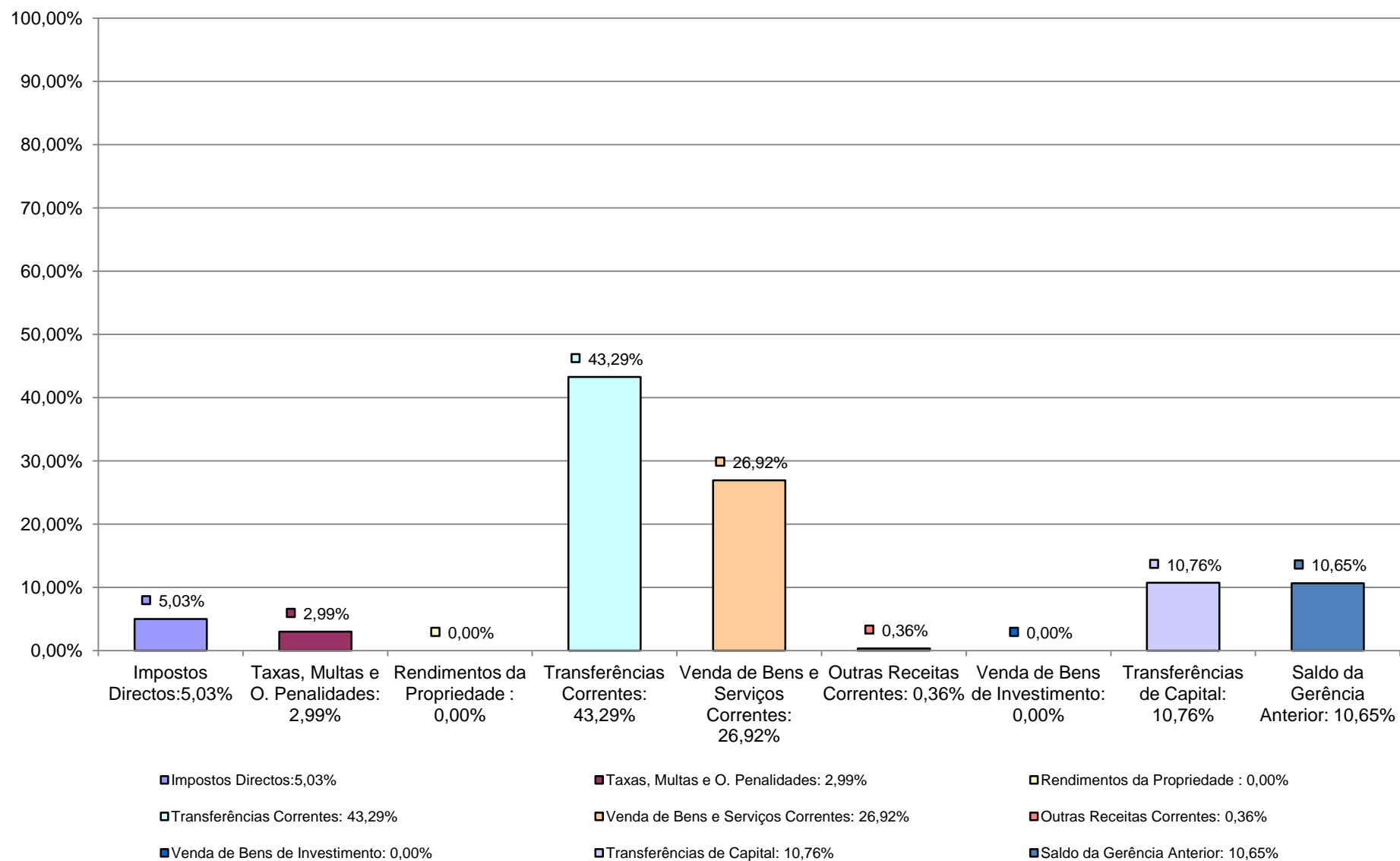

ESTRUTURA DA RECEITA PARCELAR - 2015

RECEITAS CORRENTES EM % PARCELAR

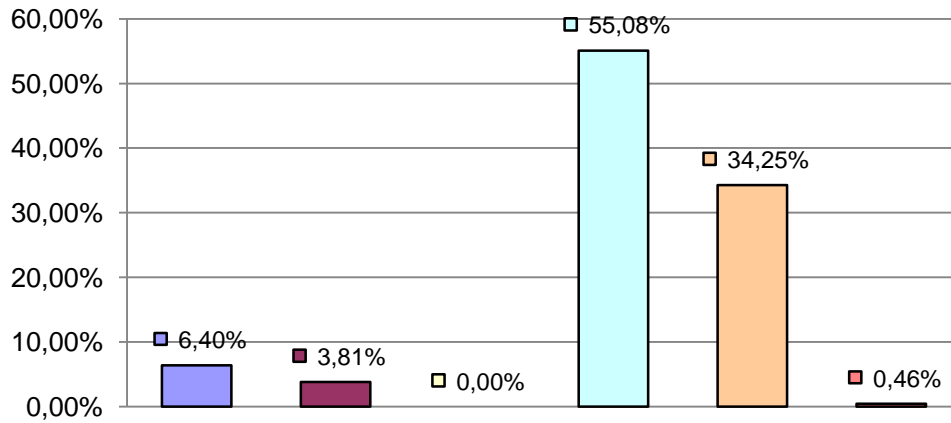

- Impostos Directos: 6,40%
- Taxas, Multas e O. Penalidades: 3,81%
- Rendimentos da Propriedade: 0,00%
- Transferências Correntes: 55,08%
- Venda de Bens e Serviços Correntes: 34,25%
- Outras Receitas Correntes: 0,46%

RECEITAS DE CAPITAL E OUTRA EM % PARCELAR

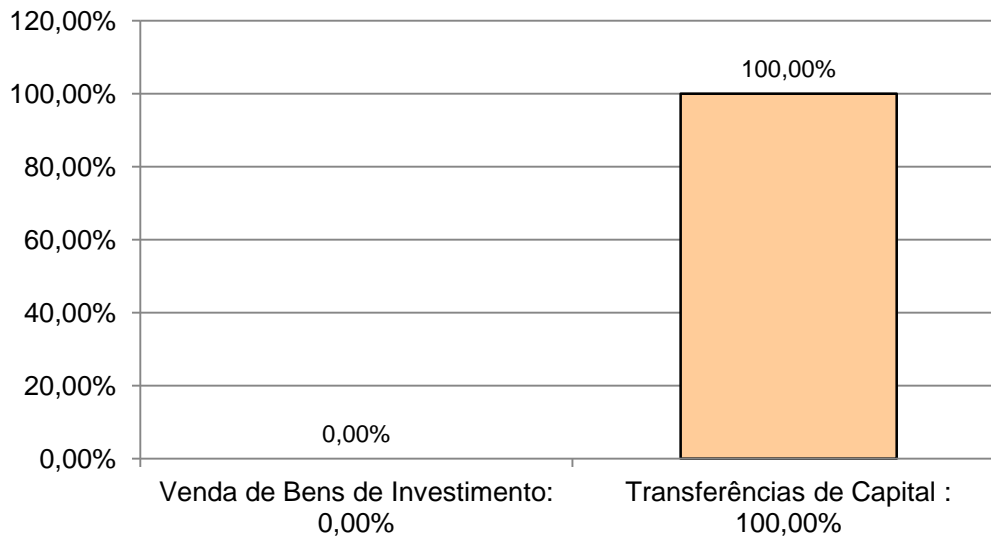

- Venda de Bens de Investimento: 0,00%
- Transferências de Capital : 100,00%

FREGUESIA DE ALCABIDECHE - ESTRUTURA DA DESPESA TOTAL - 2015

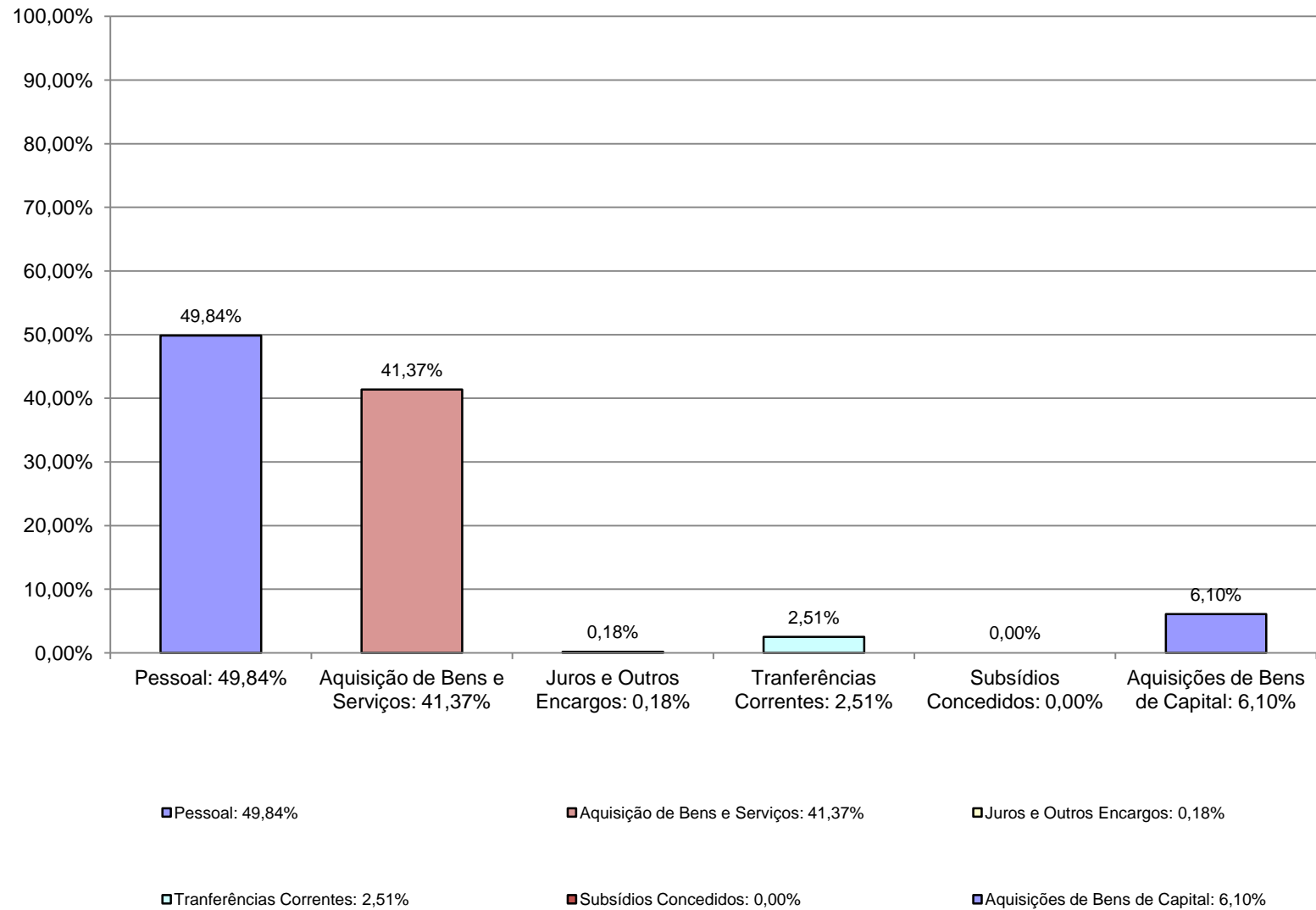

ESTRUTURA DA DESPESA PARCELAR - 2015

DESPESA CORRENTES EM % PARCELAR

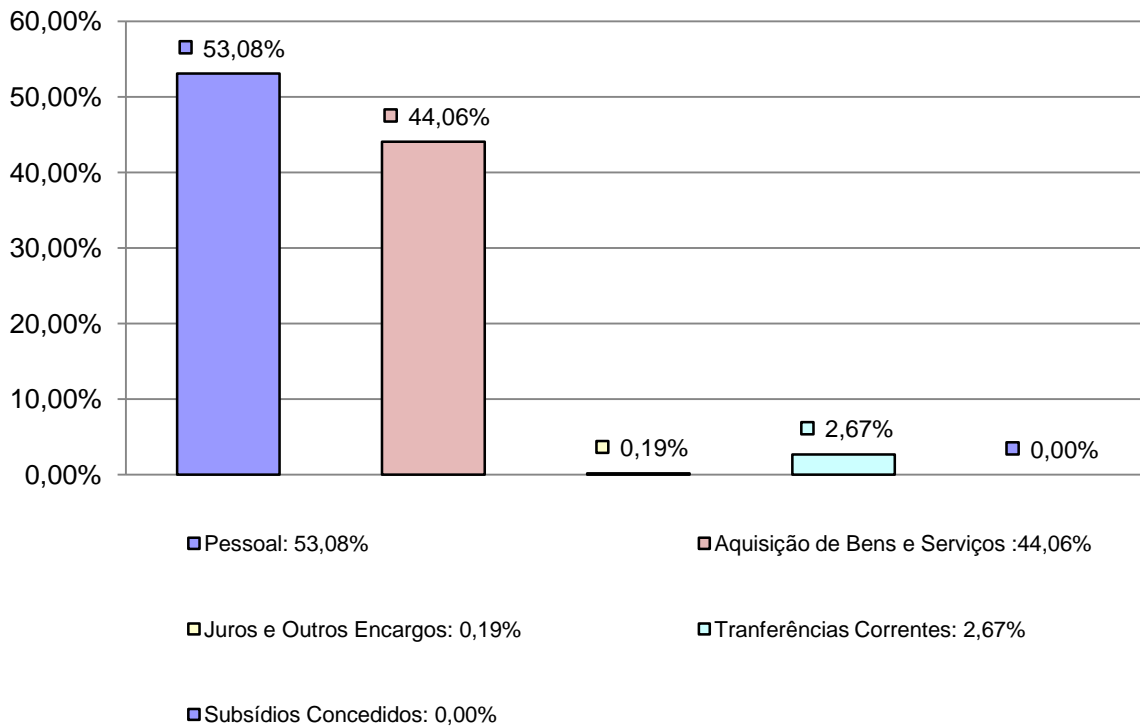

DESPESA DE CAPITAL EM % PARCELAR

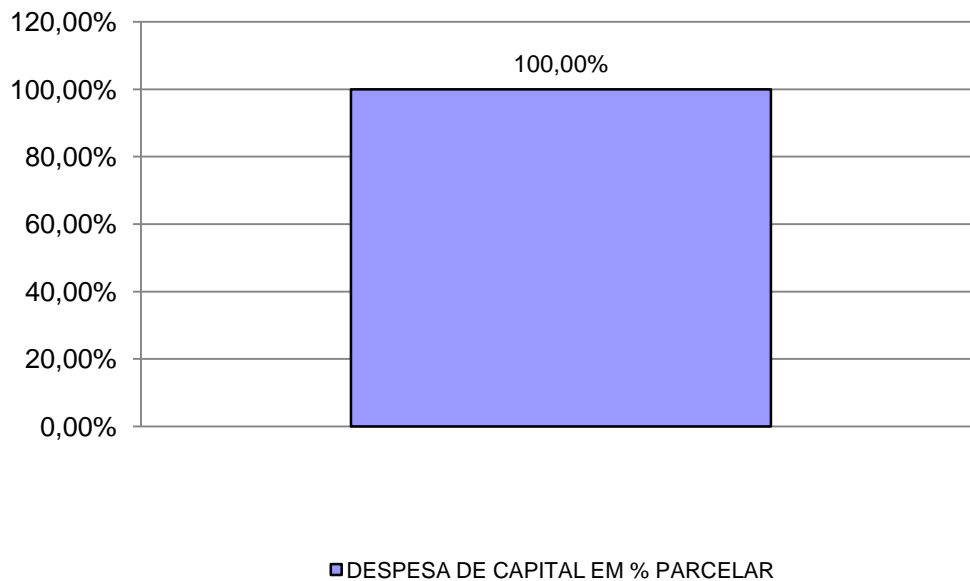

EVOLUÇÃO DAS RECEITAS CORRENTES

	IMPOSTOS DIRECTOS	IMPOSTOS INDIRECTOS	TAXAS, M. E O. PENALIDADES	RENDIMENTOS DE PROPRIEDADE	TRANSFERÊNCIAS CORRENTES	VENDA DE BENS E SERVIÇOS CORRENTES	OUTRAS RECEITAS CORRENTES
2012	149,80	0,00	44.250,01	0,00	805.935,34	569.206,15	11.913,15
2013	453,31	0,00	48.544,47	36,64	867.354,56	565.669,16	11.554,59
2014	57.010,83	0,00	51.703,85	0,00	890.006,30	566.209,31	2.622,05
2015	102.104,51	0,00	60.828,13	0,00	879.390,04	546.854,90	7.337,09

EVOLUÇÃO DOS IMPOSTOS DIRECTOS

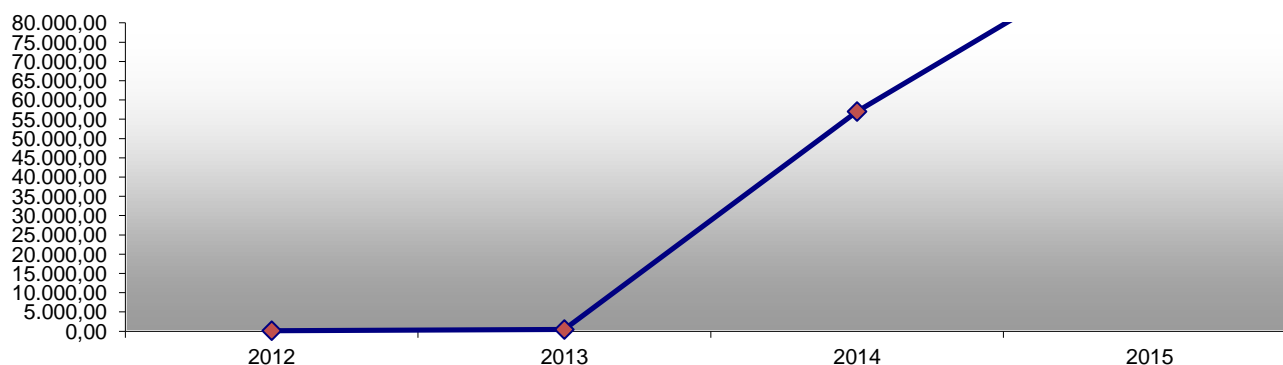

EVOLUÇÃO DAS TAXAS, M. E O. PENALIDADES

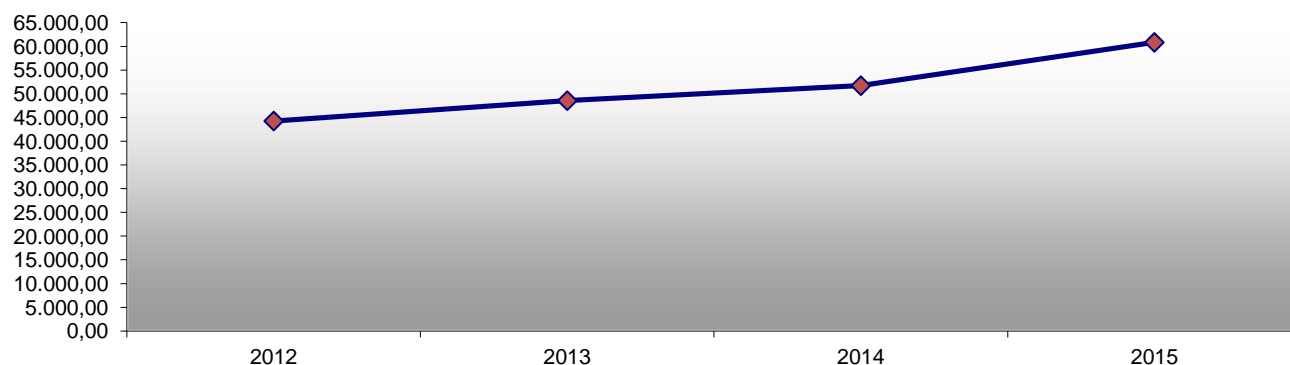

EVOLUÇÃO DOS RENDIMENTOS DE PROPRIEDADE

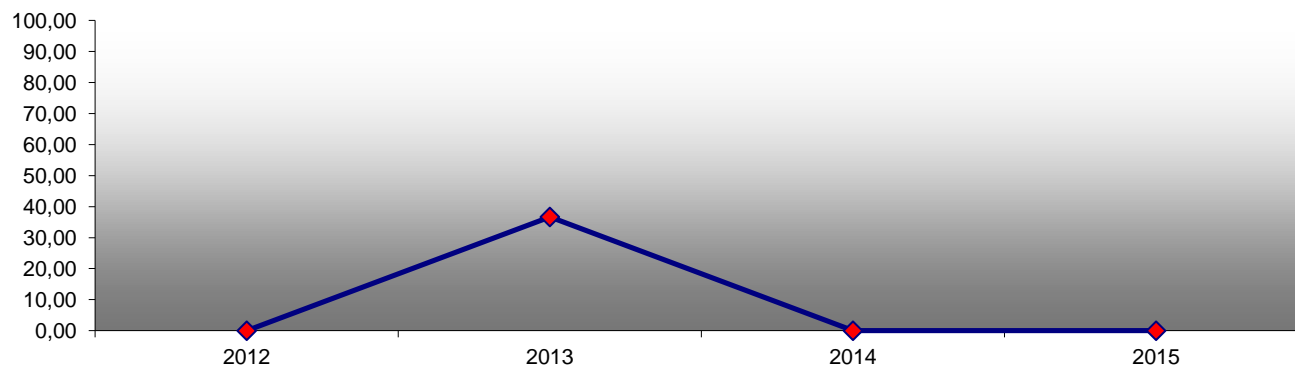

EVOLUÇÃO DAS RECEITAS CORRENTES

EVOLUÇÃO DAS TRANSFERÊNCIAS CORRENTES

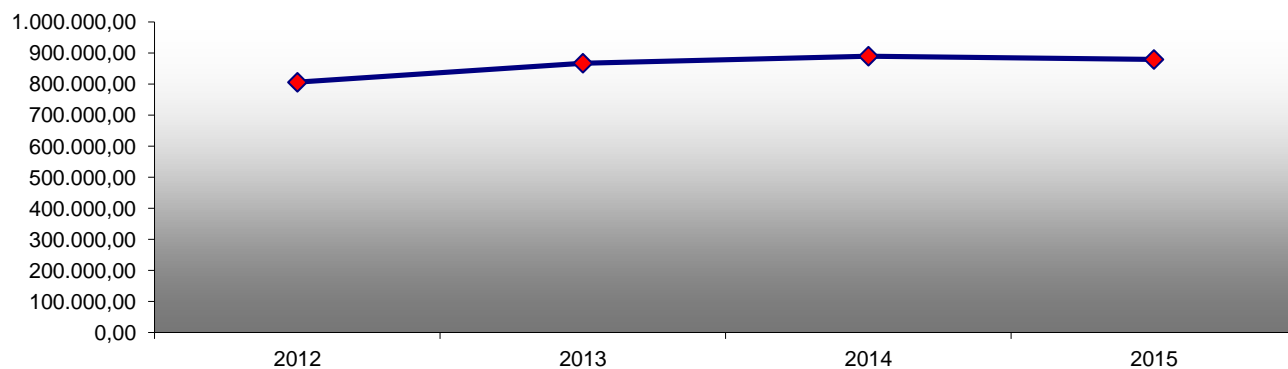

EVOLUÇÃO DA VENDA DE BENS E SERVIÇOS CORRENTES

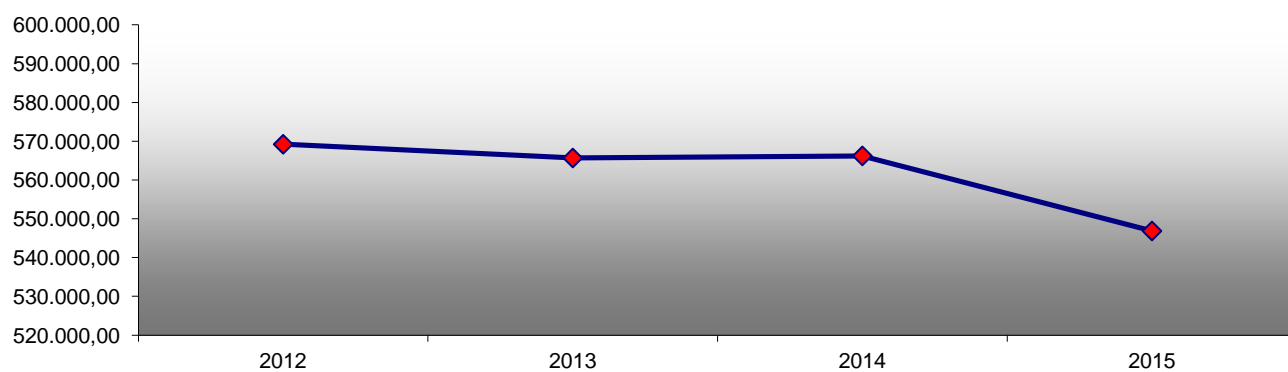

EVOLUÇÃO DAS OUTRAS RECEITAS CORRENTES

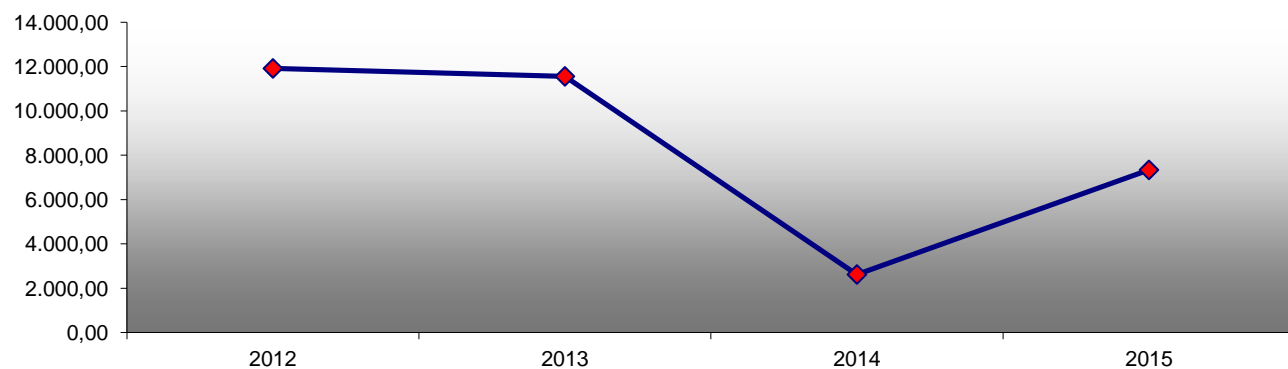

EVOLUÇÃO DAS RECEITAS DE CAPITAL E S. GERÊNCIA

	VENDA DE BENS DE INVESTIMENTO	TRANSFERÊNCIAS DE CAPITAL	ACTIVOS FINANCEIROS	PASSIVOS FINANCEIROS	OUTRAS RECEITAS DE CAPITAL	REP. NÃO ABATIDAS NOS PAGAMENTOS	SALDO DA GERÊNCIA
2012	0,00	115.425,00	0,00	0,00	0,00	0,00	10.902,77
2013	0,00	30.750,00	0,00	0,00	0,00	0,00	5.043,05
2014	0,00	128.075,88	0,00	0,00	0,00	0,00	1.530,13
2015	0,00	218.529,07	0,00	0,00	0,00	0,00	216.351,43

EVOLUÇÃO DA VENDA DE BENS DE INVESTIMENTO

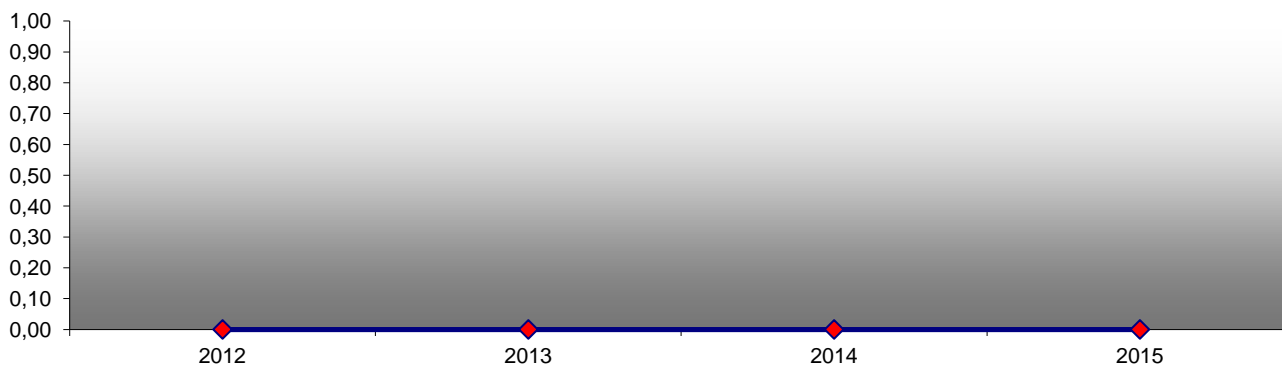

EVOLUÇÃO DAS TRANSFERÊNCIAS DE CAPITAL

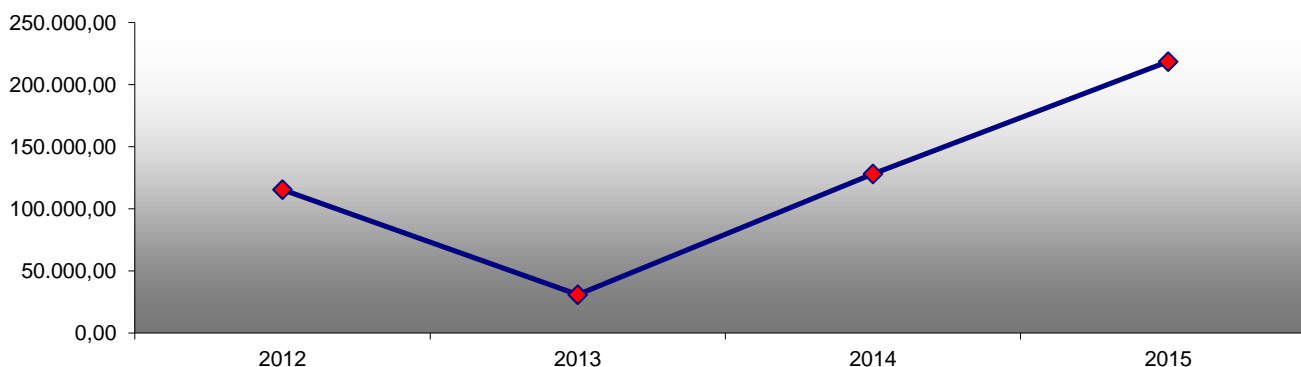

EVOLUÇÃO DO SALDO DA GERÊNCIA

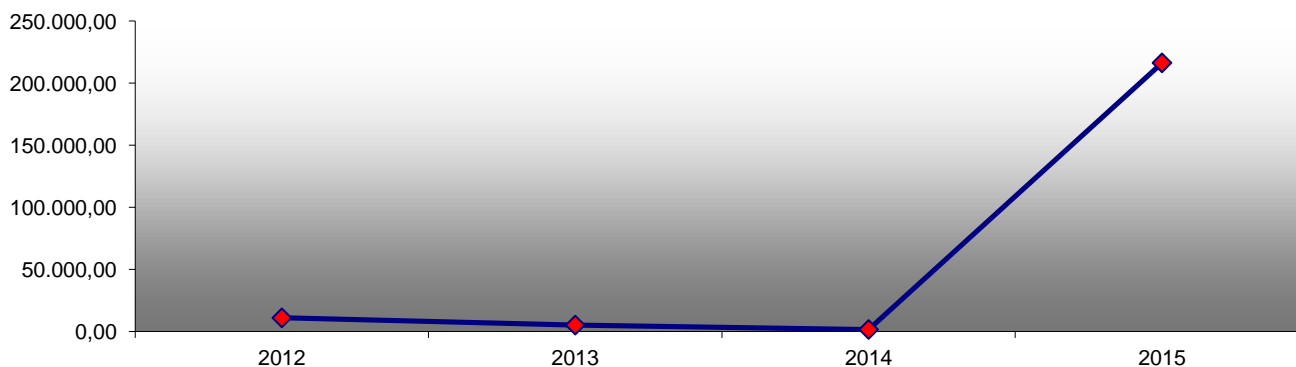

EVOLUÇÃO DAS RECEITAS DE CAPITAL E S. GERÊNCIA

EVOLUÇÃO DAS OUTRAS RECEITAS DE CAPITAL

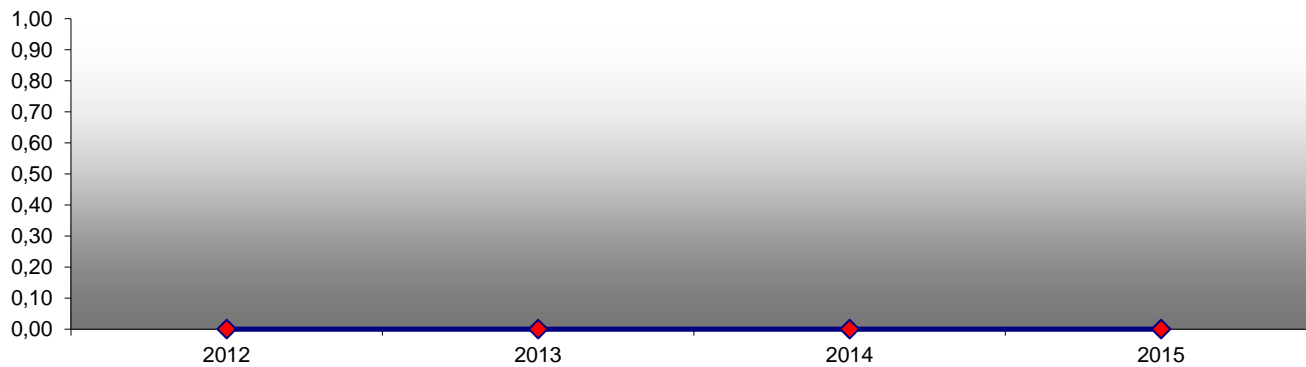

EVOLUÇÃO DOS ACTIVOS FINANCEIROS

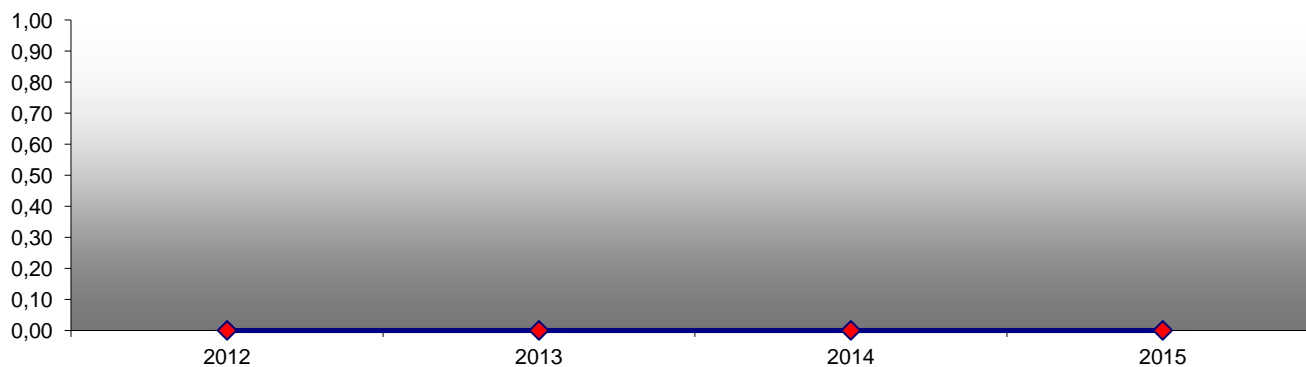

EVOLUÇÃO DAS DESPESAS CORRENTES

	PESSOAL	AQUISIÇÃO DE BENS E SERVIÇOS	JUROS E OUTROS ENCARGOS	TRANSFERENCIAS CORRENTES	SUBSÍDIOS	OUTRAS DESPESAS CORRENTES
2012	740.240,36	742.209,28	2.217,60	0,00	46.277,39	0,00
2013	839.668,29	556.271,76	2.421,37	30.990,00	18.758,29	0,00
2014	818.480,57	515.960,67	2.954,14	31.806,88	922,50	0,00
2015	863.708,61	716.952,97	3.095,64	43.516,49	0,00	0,00

EVOLUÇÃO DA DESPESA COM PESSOAL

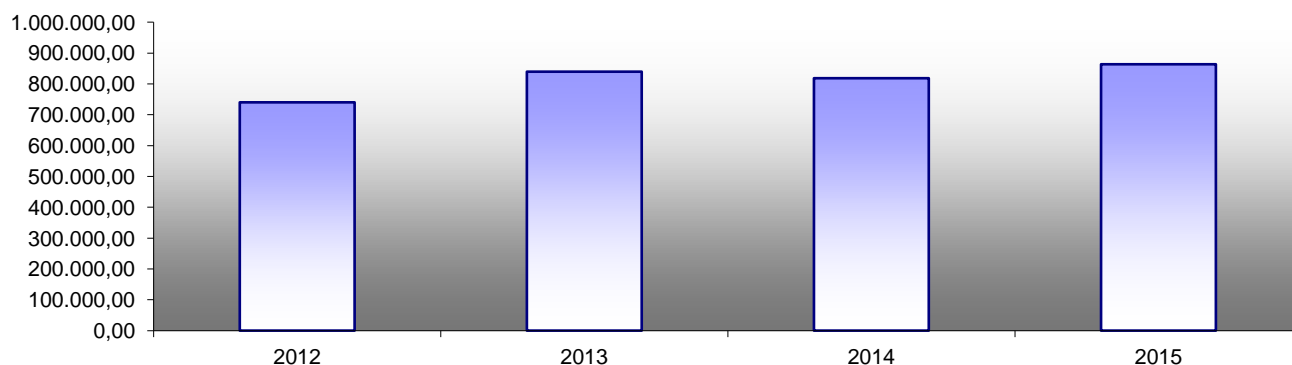

EVOLUÇÃO DA DESPESA COM AQUISIÇÃO DE BENS E SERVIÇOS

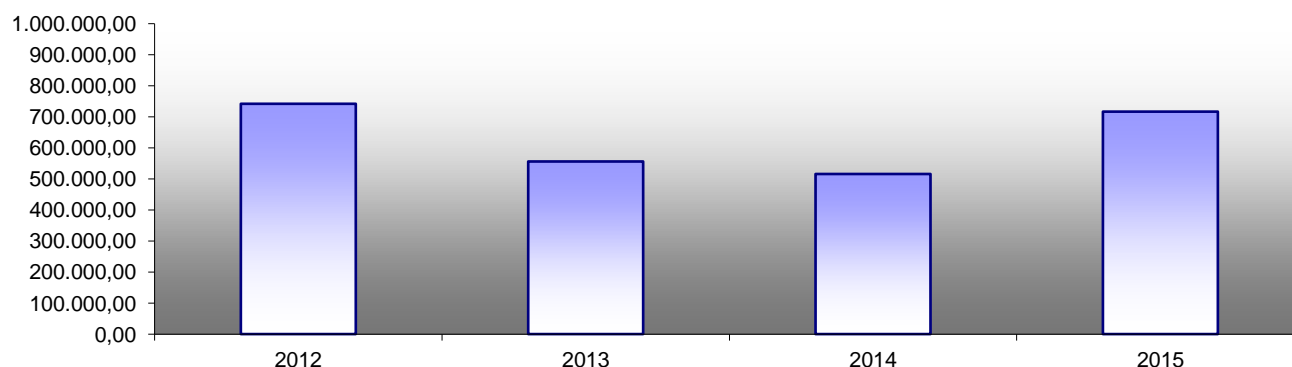

EVOLUÇÃO DA DESPESA COM JUROS E OUTROS ENCARGOS

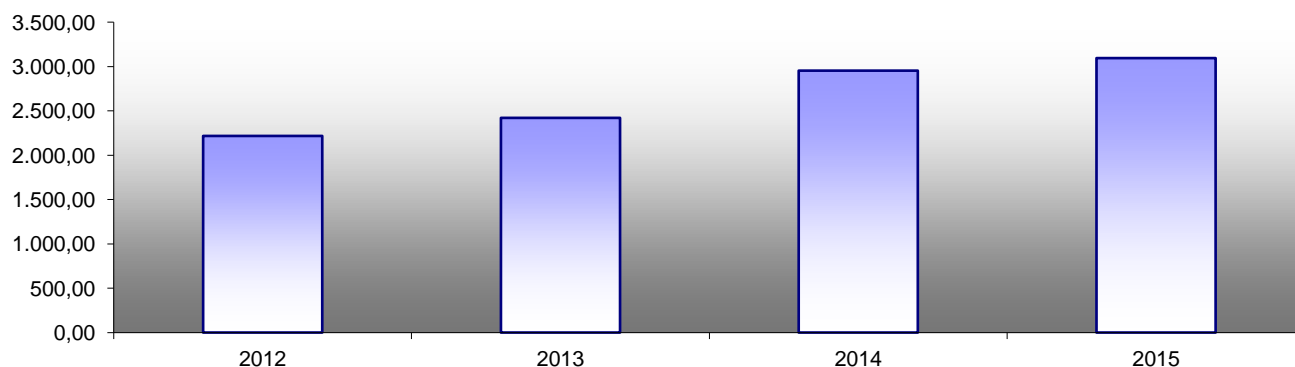

EVOLUÇÃO DAS DESPESAS CORRENTES

EVOLUÇÃO DA DESPESA COM TRANSFERÊNCIAS CORRENTES

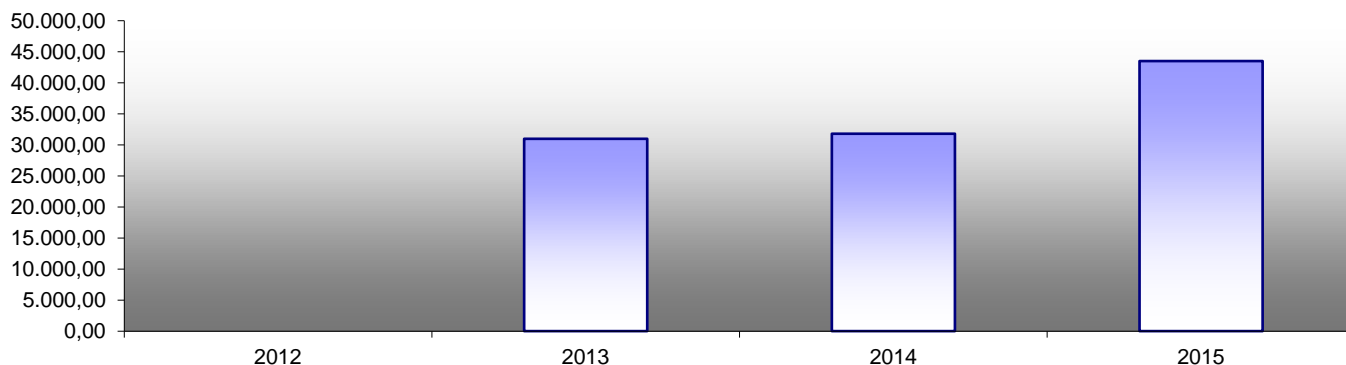

EVOLUÇÃO DA DESPESA COM SUBSÍDIOS

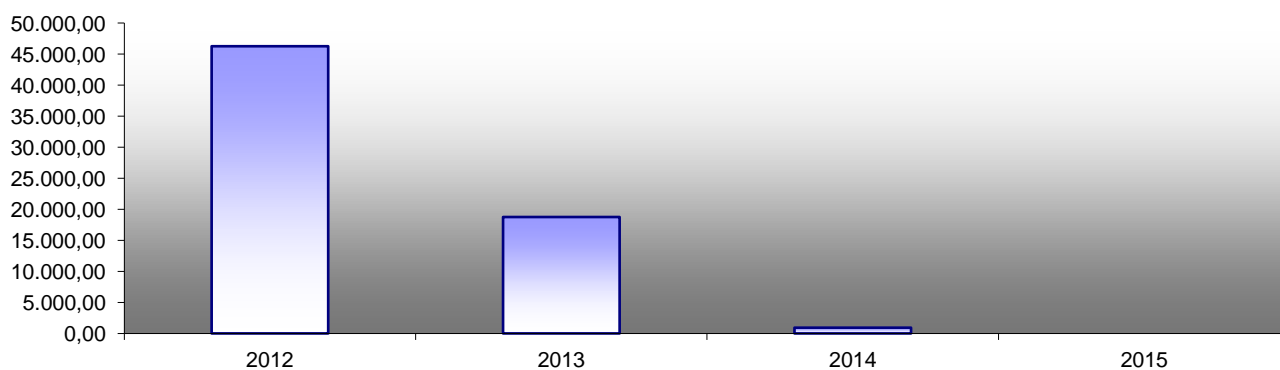

EVOLUÇÃO DA DESPESA COM OUTRAS DESPESAS CORRENTES

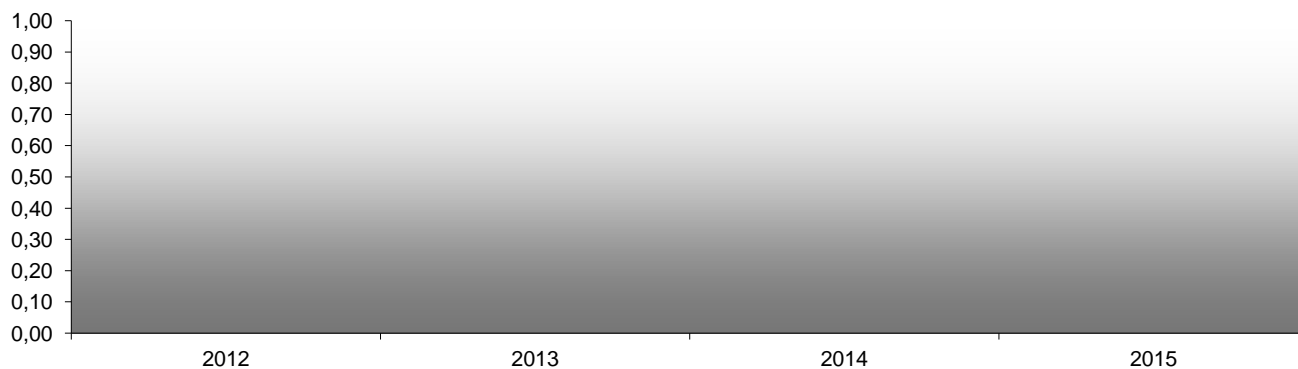

EVOLUÇÃO DAS DESPESAS DE CAPITAL

	AQUISIÇÃO DE BENS DE CAPITAL	TRANSFERÊNCIAS DE CAPITAL	ACTIVOS FINANCEIROS	PASSIVOS FINANCEIROS	OUTRAS DESPESAS DE CAPITAL
2012	21.794,41	0,00	0,00	0,00	0,00
2013	79.755,94	0,00	0,00	0,00	0,00
2014	110.682,16	0,00	0,00	0,00	0,00
2015	105.710,35	0,00	0,00	0,00	0,00

EVOLUÇÃO DA DESPESA COM AQUISIÇÕES DE BENS DE CAPITAL

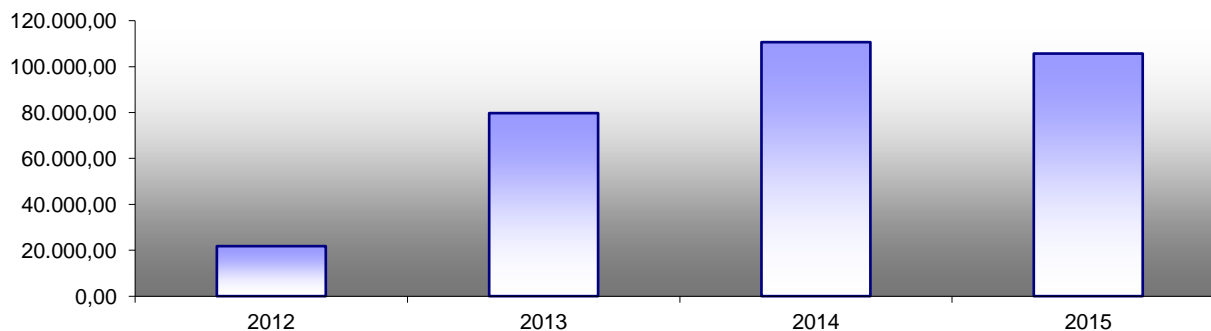

EVOLUÇÃO DA DESPESA COM TRANSFERÊNCIAS DE CAPITAL

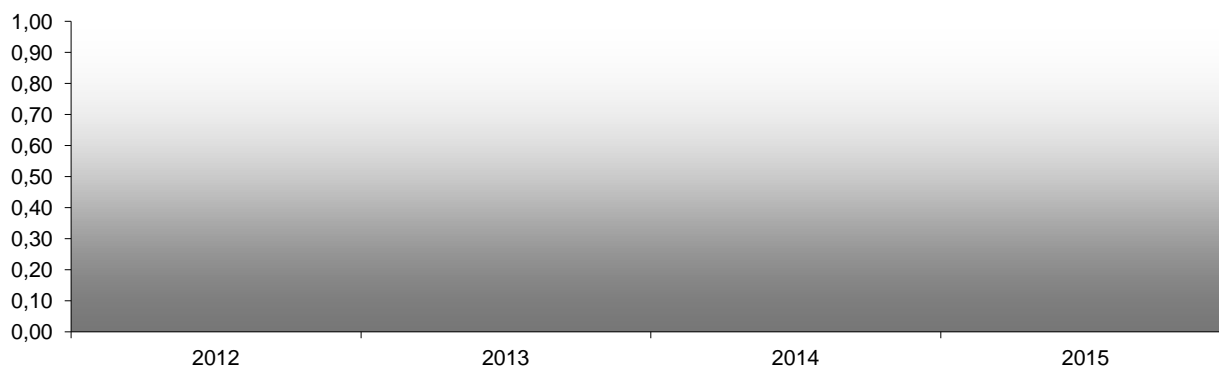

EVOLUÇÃO DA DESPESA COM OUTRAS DESPESAS DE CAPITAL

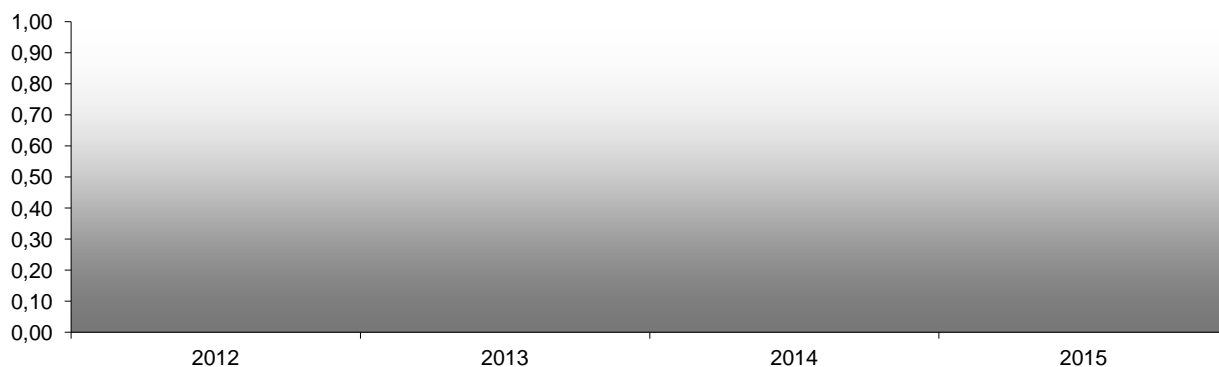

EVOLUÇÃO DA RECEITA E DA DESPESA

	RECEITA			DESPESA		
	CORRENTE	CAPITAL	TOTAL	CORRENTE	CAPITAL	TOTAL
2012	1.431.454,45	115.425,00	1.546.879,45	1.530.944,63	21.794,54	1.552.739,17
2013	1.493.612,73	35.793,05	1.529.405,78	1.448.119,71	79.755,94	1.527.875,65
2014	1.567.552,34	128.075,88	1.695.628,22	1.370.124,76	110.682,16	1.480.806,92
2015	1.596.514,67	218.529,07	1.815.043,74	1.627.273,71	105.710,35	1.732.984,06

EVOLUÇÃO DA RECEITA E DA DESPESA

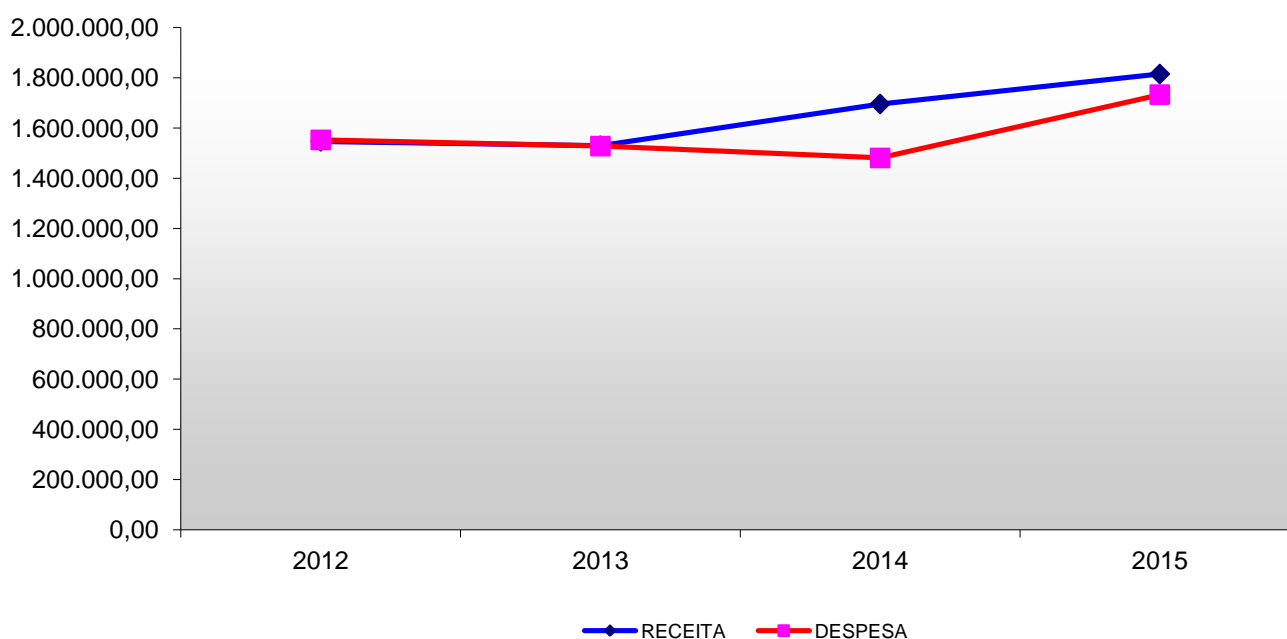

EVOLUÇÃO DA RECEITA E DA DESPESA

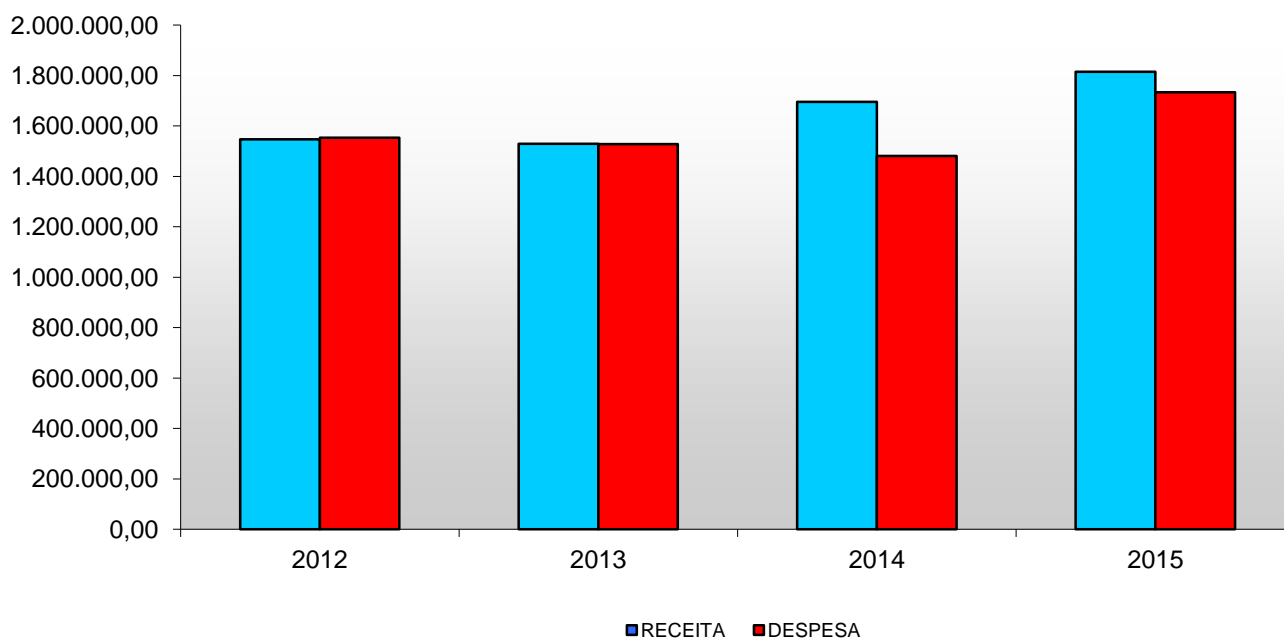

EVOLUÇÃO DA RECEITA E DA DESPESA

RECEITA CORRENTE / DESPESA CORRENTE

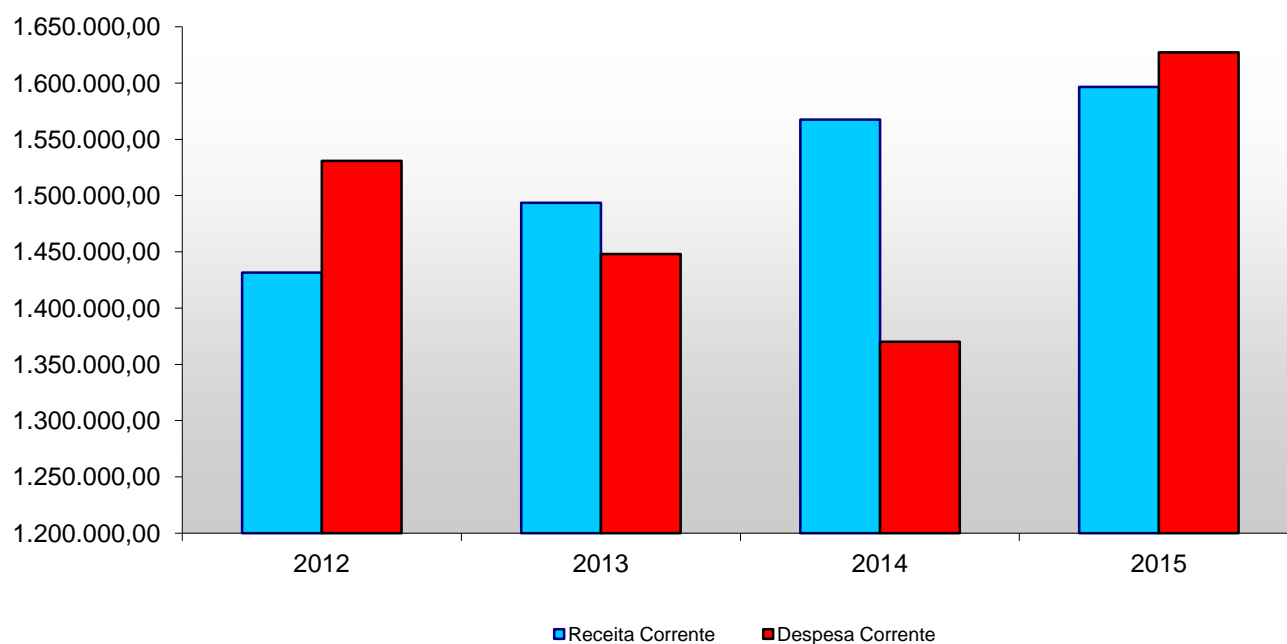

RECEITA DE CAPITAL / DESPESA DE CAPITAL

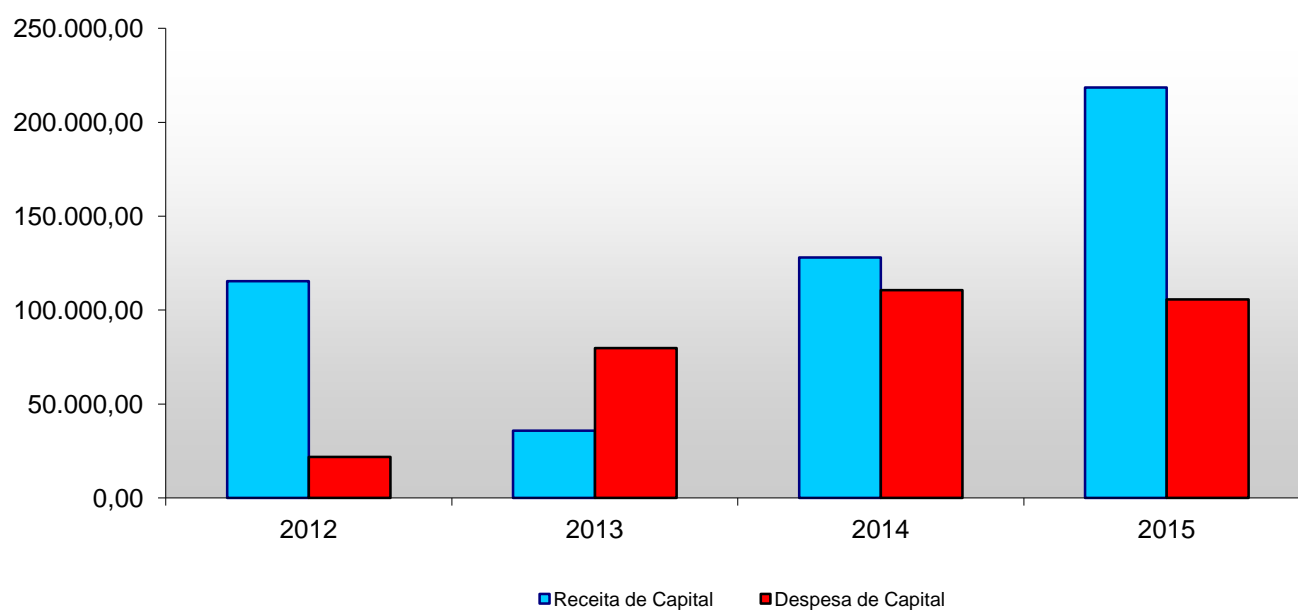

INDICADORES FINANCEIROS

DESIGNAÇÃO		2012	2013	2014	2015
GRAU DE COBERTURA GLOBAL DAS RECEITAS E DAS DESPESAS					
Grau de Cobertura das Receitas Totais	$\frac{\text{Receita Total}}{\text{Despesa Total}}$	100,32%	100,10%	114,51%	104,74%
Relação entre Despesa Total e Receita Total	$\frac{\text{Despesa Total}}{\text{Receita Total}}$	99,68%	99,90%	87,33%	95,48%
RELAÇÃO ENTRE COMPONENTES DA RECEITA E DA DESPESA					
Grau de Cobertura das Receitas Correntes	$\frac{\text{Receitas Correntes}}{\text{Despesas Correntes}}$	93,50%	103,14%	114,41%	98,11%
Grau de Cobertura da Receitas de Capital	$\frac{\text{Receitas de Capital}}{\text{Despesas de Capital}}$	529,61%	44,88%	115,72%	206,72%
Relação entre o FFF e a Receita Total	$\frac{\text{FFF}}{\text{Receita Total}}$	17,88%	18,21%	16,18%	15,34%
Grau de Cobertura do FFF	$\frac{\text{FFF}}{\text{Despesa Total}}$	17,94%	18,23%	18,53%	16,07%
Grau de Cobertura do FFF das Despesas Correntes	$\frac{\text{FFF}}{\text{Despesas Correntes}}$	18,19%	19,23%	20,03%	17,12%
Peso das Despesas Correntes na Receita Total	$\frac{\text{Despesas Correntes}}{\text{Receita Total}}$	98,28%	94,69%	80,80%	89,65%
Peso das Despesas de Capital na Receita Total	$\frac{\text{Despesas de Capital}}{\text{Receita Total}}$	1,40%	5,21%	6,53%	5,82%
Peso das Despesas Com Pessoal na Despesa Corrente	$\frac{\text{Despesas com Pessoal}}{\text{Despesas Correntes}}$	48,35%	57,98%	59,74%	53,08%
Peso das Despesas Com Pessoal na Despesa Total	$\frac{\text{Despesas com Pessoal}}{\text{Despesa Total}}$	47,67%	54,96%	55,27%	49,84%
Peso das Aquisições de Bens e Serviços na Despesa Corrente	$\frac{\text{Aquisições de Bens e Serviços}}{\text{Despesa Corrente}}$	48,48%	38,41%	37,66%	44,06%
Prazo Médio de Pagamentos	$\frac{\text{Compromissos Assumidos no Exercício}}{\text{Despesas Pagas}}$	104,72%	106,02%	126,26%	104,04%
INDICADORES ECONÓMICOS					
Liquidez Geral	$\frac{\text{Ativo Circulante}}{\text{Passivo Circulante (Div. Terceiros C. Prazo)}}$	16,68%	17,90%	57,37%	594,79%
Liquidez Imediata	$\frac{\text{Disponibilidades}}{\text{Passivo Circulante (Div. Terceiros C. Prazo)}}$	16,05%	17,90%	57,37%	557,97%
Autonomia Financeira	$\frac{\text{Fundos Próprios}}{\text{Ativo Líquido}}$	92,56%	90,15%	68,14%	88,29%

PROPOSTA DE APLICAÇÃO DE RESULTADOS

Para os Resultados Líquidos do exercício apurado no exercício de 2015 no montante de € 278.485,36 euros positivos, propomos e sejam afectados da seguinte forma:

- Resultados Transitados € 264.561,09
- Reservas Legais € 13.924,27

Alcabideche, 28 de Março de 2016

O Órgão Executivo:

Alcabideche, 28 de Abril de 2016

O Órgão Deliberativo:

Outros Documentos

- **Guia de Remessa**
- **Mapa Síntese de Reconciliações Bancárias**
- **Reconciliações Bancárias**
- **Certidões de Saldos Bancários**
- **Mapa dos Emolumentos Notariais**
- **Mapa de Fundo de Maneio**
- **Norma de Controlo Interno**
- **Relação Nominal dos Responsáveis**
- **Certidões DGAL, CMC e ADSE**
- **Ata da Reunião do Órgão Executivo da Aprovação das Contas**
- **Ata da Reunião do Órgão Deliberativo da Aprovação das Contas**

Designação da entidade

FREGUESIA DE ALCABIDECHE

Gerência

01/01/2015 a 31/12/2015

DOCUMENTOS ENVIADOS

Montante anual de receita igual ou superior a 5000 vezes o índice 100 da escala indiciaria das carreiras do regime geral da

Montante anual de receita inferior a 5000 vezes o índice 100 da escala indiciaria das carreiras do regime geral da função pública

Montante anual de receita ou despesa igual ou inferior ao limite definido pelo Tribunal de Contas para efeitos de dispensa da remessa de contas

- Balanço
- Demonstração de resultados
- Controlo Orçamental de despesa
- Controlo Orçamental de receita
- Mapa de Fluxos de Caixa
- Contas de Ordem
- Conta de Operações de Tesouraria
- Caracterização da entidade
- Contratação administrativa
- Empréstimos
- Relatório de gestão
- Ata da reunião em que foi discutida e votada a conta pelo órgão executivo
- Norma de controlo interno e suas alterações
- Síntese das reconciliações bancárias
- Relação nominal dos responsáveis, relativa ao período a que se reporta a prestação de contas
- Resumo diário de tesouraria e respetivas reconciliações bancárias*
- Inventário com a discriminação exaustiva de todos os bens móveis e imóveis, direitos e obrigações, bem como das responsabilidades legais, judiciais e contratuais transferidos para a nova freguesia*
- Mapa com a indicação do pessoal do quadro, contratado ou em qualquer outra situação, existente na entidade, que transitou para a

- Controlo Orçamental da despesa
- Controlo Orçamental da receita
- Mapa de Fluxos de Caixa
- Contas de Ordem
- Conta de Operações de Tesouraria
- Caracterização da entidade
- Empréstimos
- Relatório de gestão
- Ata da reunião em que foi discutida e votada a conta pelo órgão executivo
- Norma de controlo interno e suas alterações
- Síntese das reconciliações bancárias
- Relação nominal dos responsáveis, relativa ao período a que se reporta a prestação de contas
- Resumo diário de tesouraria e respetivas reconciliações bancárias*
- Inventário com a discriminação exaustiva de todos os bens móveis e imóveis, direitos e obrigações, bem como das responsabilidades legais, judiciais e contratuais transferidos para a nova freguesia*
- Mapa com a indicação do pessoal do quadro, contratado ou em qualquer outra situação, existente na entidade, que transitou para a nova freguesia*

- Mapa de Fluxos de Caixa
- Conta de Operações de Tesouraria
- Ata da reunião em que foi discutida e votada a conta pelo órgão executivo
- Relação nominal dos responsáveis, relativa ao período a que se reporta a prestação de contas
- Controlo orçamental de despesa*
- Controlo orçamental de receita*
- Caracterização da entidade*
- Resumo diário de tesouraria e respetivas reconciliações bancárias*
- Inventário com a discriminação exaustiva de todos os bens móveis e imóveis, direitos e obrigações, bem como das responsabilidades legais, judiciais e contratuais transferidos para a nova freguesia*
- Mapa com a indicação do pessoal do quadro, contratado ou em qualquer outra situação, existente na entidade, que transitou para a nova freguesia*

*Documentos adicionais a remeter ao Tribunal de Contas em consequência da aprovação da Legislação respeitante à Reorganização administrativa do território das freguesias
 Quanto ao inventário com a discriminação de bens, no caso das freguesias instituídas por comissões instaladoras aplica-se o disposto no ponto 4.4

Dirigente responsável pela área Administrativa e/ou Financeira

Assinatura _____

Designação da
entidade

FREGUESIA DE ALCABIDECHE

Gerência

01/01/2015 a 31/12/2015

Instituição Bancária		Saldo a 31/12/2015	Saldo Contabilístico	Observações
Banco	N.º de Conta			
Caixa Geral de Depositos - CDA	003500200000030053085	134,18	134,18	Reconciliação Bancaria em Anexo
CAIXA GERAL DE DEPÓSITOS	003500200000022033085	161.846,42	185.578,76	Reconciliação Bancaria em Anexo
BANCO TOTTA	001800000967303100169	101.093,33	101.093,33	Reconciliação Bancaria em Anexo
		Total	286.806,27	

Dirigente responsável pela área administrativa e/ou Financeira

Assinatura _____

O Membro do executivo responsável pela área/plouro Financeiro

Assinatura _____

CONCILIAÇÃO DE SALDOS BANCÁRIOS em 31/12/2015

Banco : Caixa Geral Depósitos

NIB : 003500200000022033085

Conta- Pocal : 1200002

0 - Saldo do Extracto Bancário (se devedor considerar -) 161.846,42

Data	Tipo Doc.	N.º Doc.	Descrição / Terceiro	Valor	
------	-----------	----------	----------------------	-------	--

1 - Movimentos a débito no Banco que ainda não foram contabilizados pela Junta : (+)

Data	Tipo Doc.	N.º Doc.	Descrição / Terceiro	Valor	
					0,00

2 - Movimentos a crédito no Banco que ainda não foram contabilizados pela Junta : (-)

Data	Tipo Doc.	N.º Doc.	Descrição / Terceiro	Valor	
					0,00

3 - Movimentos a débito na Junta que ainda não foram contabilizados pelo Banco : (+)

Data	Tipo Doc.	N.º Doc.	Descrição / Terceiro	Valor	
30-12-2015			IMI	23.732,34	
					23.732,34

4 - Movimentos a crédito na Junta que ainda não foram contabilizados pelo Banco : (-)

Data	Tipo Doc.	N.º Doc.	Descrição / Terceiro	Valor	
					0,00

5 - Saldo do Banco Conciliado (0+1-2+3-4) 185.578,76

6 - Saldo da Conta Corrente na Junta (se credor considerar -) . 185.578,76

7 - Diferença (5-6) 0,00

Junta de Freguesia de Alcabideche

CONCILIAÇÃO DE SALDOS BANCÁRIOS em 31/12/2015

Banco : Santander Totta

CONTA 0000.09673031001

Conta- Pocal : 1200001

1 - Saldo do Extracto Bancário (se devedor considerar -)	101.093,33
--	------------

Descrição / Terceiro

Data	Tipo Doc.	N.º Doc.		Valor	
------	-----------	----------	--	-------	--

1 - Movimentos a débito no Banco que ainda não foram contabilizados pela Junta : (+)

					0,00

2 - Movimentos a crédito no Banco que ainda não foram contabilizados pela Junta : (-)

					0,00

3 - Movimentos a débito na Junta que ainda não foram contabilizados pelo Banco : (+)

					0,00

4 - Movimentos a crédito na Junta que ainda não foram contabilizados pelo Banco : (-)

					0,00

5 - Saldo do Banco Conciliado (0+1-2+3-4)	101.093,33
---	------------

6 - Saldo da Conta Corrente na Junta (se credor considerar -)	101.093,33
---	------------

7 - Diferença (5-6)	0,00
---------------------------	------

Junta de Freguesia de Alcabideche

CONCILIAÇÃO DE SALDOS BANCÁRIOS em 31/12/2015

Banco : Caixa Geral Depositos - CDA

NIB : 003500200000030053045

Conta- Pocal : 1200003

0 - Saldo do Extrato Bancário (se devedor considerar -) 134,18

Data	Tipo Doc	N.º Doc.	Descrição / Terceiro	Valor	
------	----------	----------	----------------------	-------	--

1 - Movimentos a débito no Banco que ainda não foram contabilizados pela Junta : **(+)**

					0,00

2 - Movimentos a crédito no Banco que ainda não foram contabilizados pela Junta : **(-)**

					0,00

3 - Movimentos a débito na Junta que ainda não foram contabilizados pelo Banco : **(+)**

					0,00

4 - Movimentos a crédito na Junta que ainda não foram contabilizados pelo Banco : **(-)**

					0,00

5 - Saldo do Banco Conciliado (0+1-2+3-4) 134,18

6 - Saldo da Conta Corrente na Junta (se credor considerar -) 134,18

7 - Diferença (5-6) 0,00

Junta de Freguesia de Alcabideche

Relação de Emolumentos Notariais e Custas de Execução Fiscais

Não foram recebidos, por esta junta, durante o ano de 2015, quaisquer valores referentes a emolumentos notariais (fotocópias certificadas)

O Dirigente Responsável pela área Administrativa e/ou financeira:

Junta de Freguesia de Alcabideche

Fundo de Maneio

Titular do fundo de maneio – funcionária – Vitorina Adelaide Pimenta Martins da Silva

Verba no valor de € 1.000,00.

O Dirigente Responsável pela área Administrativa e/ou financeira:

Normas e procedimentos de controlo interno da

JUNTA DE FREGUESIA DE ALCABIDECHE

O Controlo Interno adoptado pela Junta de Freguesia de Alcabideche, designadamente o plano de organização, métodos e procedimentos de controlo que contribuam para assegurar o desenvolvimento das actividades de forma ordenada e eficiente, incluindo a salvaguarda dos activos, a prevenção e detecção de situações de ilegalidade, fraude e erro, a exactidão e a integridade dos registos contabilísticos e a preparação oportuna de informação financeira fiável.

Os métodos de Controlo Interno visam os seguintes objectivos:

- a) A salvaguarda da legalidade e regularidade no que respeita à elaboração, execução e modificação dos documentos previsionais, à elaboração das demonstrações financeiras e ao sistema contabilísticos;
- b) O cumprimento das deliberações dos órgãos e das decisões dos respectivos titulares;
- c) A salvaguarda do património;
- d) A aprovação e controlo de documentos;
- e) A exactidão e integridade dos registos contabilísticos e, bem assim a garantia da fiabilidade da informação produzida;
- f) O incremento da eficiência das operações;
- g) A adequada utilização dos fundos e o cumprimento dos limites legais à assunção de encargos;
- h) O controlo das aplicações e do ambiente informáticos;
- i) A transparência e a concorrência no âmbito dos mercados públicos;
- j) O registo oportuno das operações pela quantia correcta, nos documentos e livros apropriados e no período contabilístico a que respeitam, de acordo com as decisões de gestão e no respeito das normas legais.

As normas de controlo interno são aprovadas pelo Órgão Executivo da Junta que assegura o seu acompanhamento e avaliação permanente.

O órgão deliberativo pode estabelecer dispositivos, pontuais ou permanentes, de fiscalização que permitam o exercício adequado da sua competência.

O órgão executivo deve facultar os meios e informações necessários aos objectivos a atingir, de acordo com o que for definido pelo órgão deliberativo.

Handwritten initials and a checkmark in the top right corner.

1. Disponibilidades

1.1 Numerário em caixa

A importância do numerário existente em caixa não deve ultrapassar os 1.000,00 euros. Caso esse montante seja ultrapassado num determinado dia, deverá ser efectuado o depósito do restante no dia seguinte.

1.2- O estado de responsabilidade do tesoureiro pelos fundos, montantes e documentos entregues à sua guarda é certificado, na presença daquele ou seu substituto, através de contagem física do numerário e documentos sob sua responsabilidade, a realizar pelos responsáveis designados para o efeito, nas seguintes situações:

- a) Trimestralmente, e sempre que o Presidente o determine, mas sem prévio aviso;
- b) No encerramento das contas de cada exercício económico;
- c) No final e no início do mandato do órgão executivo eleito ou o órgão que o substituiu, no caso daquele ser dissolvido;
- d) Quando for substituído o tesoureiro ou o trabalhador que tiver a Caixa a seu cargo;

Após cada uma das verificações deverá ser elaborado um documento certificando o respectivo resultado, o qual deverá ser assinado por todos os intervenientes.

São lavrados termos da contagem dos montantes sob a responsabilidade do tesoureiro, assinados pelos intervenientes e, obrigatoriamente, pelo presidente do órgão executivo, pelo dirigente para o efeito designado e pelo tesoureiro, nos casos referidos na alínea c) do número anterior e ainda pelo tesoureiro ou trabalhador cessante nos casos referidos na alínea d) do mesmo número.

1.3- Fundos de maneio ou fundos fixos de caixa

Para efeitos de controlo de fundos o órgão executivo deve aprovar um documento que contenha condições para mencionar o quantitativo e o objectivo a que se destina os valores em causa, devendo a sua regularização ser feita através de documento comprovativo da despesa e no prazo máximo de 5 dias úteis.

2. Bancos

2.1- Para efeitos de controlo de tesouraria e do endividamento são obtidos junto das instituições de crédito extractos das contas de que a autarquia local é titular.

2.2- O tesoureiro responde directamente perante o órgão executivo pelo conjunto das importâncias que lhe são confiadas, os funcionários e agentes em serviço na tesouraria respondem perante o respectivo tesoureiro pelos seus actos e omissões.

2.3- As reconciliações bancárias serão feitas mensalmente e serão comprovadas pelos registos da contabilidade e pelos extractos bancários. Todas as diferenças encontradas serão averiguadas e prontamente regularizadas. As regularizações a efectuar serão obrigatoriamente aprovadas pelo órgão executivo.

2.4- Os cheques em trânsito, findo o respectivo período de validade, devem ser cancelados e deverão efectuar-se os necessários lançamentos contabilísticos de regularização.

3. Contabilidade

3.1- As receitas deverão ser evidenciadas na contabilidade aquando da emissão do respectivo aviso de pagamento ou documento (guia de receita), por forma a que seja sempre feita a contabilização na base das operações efectuadas e não no seu recebimento.

3.2- Quadrimestralmente o funcionário da junta afecto à contabilidade, faz a reconciliação entre os extractos de conta corrente dos clientes e dos fornecedores com as respectivas contas da autarquia local. As regularizações a efectuar deverão ser aprovadas pelo órgão executivo.

3.3- Caso existam facturas recebidas com mais de uma via, é aposto nas cópias, de forma clara e evidente, um carimbo de duplicado, triplicado, etc...

a) As facturas devem discriminar os trabalhos executados e o local onde foram efectuados.

3.4- Se efectuem reconciliações na conta de devedores e credores.

3.5- Se efectuem reconciliações nas contas de "Estado e outros entes públicos".

3.6- Fica estabelecido o circuito interno obrigatório para todos os documentos de despesa:

1. Emissão de Requisição Interna (para o ATL e CDA) ou Deliberação para os Restantes Sectores da junta;
2. Emissão da Requisição externa pelos serviços ou adjudicação;
3. Recepção da Guia de Remessa pelos serviços;
4. Recepção da Factura pelos serviços administrativos onde e feita a identificação do centro de custo e a validação comparando a requisição externa.
5. A Factura segue para os serviços contabilísticos onde é numerada, classificada e registada na contabilidade.
6. Depois de registada a Factura fica ao cuidado do tesoureiro até a data de pagamento.
7. Pagamento pelos serviços da Factura.
8. Regresso da Factura aos serviços de contabilidade para ser registado na contabilidade a sua liquidação e pagamento.

É da responsabilidade do executivo, nomear os responsáveis pelo cumprimento deste circuito identificando claramente as responsabilidades funcionais de cada interveniente neste processo.

4. Contas de Terceiros

4.1- As compras serão efectuadas pela pessoa designada para o efeito, com base em requisições externas ou contratos, após verificação do cumprimento das normas legais aplicáveis, nomeadamente em matéria de assunção de compromissos, concursos e contratos.

✶ 73

4.2- A entrega de bens é feita no sector designado para o efeito, obrigatoriamente distinto do sector referido na alínea anterior, onde se procede à conferência física, qualitativa e quantitativa, e se confronta com a respectiva guia de remessa, onde aposto um carimbo de conferido e recebido, se for o caso.

5. Existências

5.1- A responsabilidade pelos locais de armazenamento cabe às pessoas que para o efeito estiverem designadas

5.2- As existências são anualmente sujeitas a inventariação física, podendo em qualquer momento, utilizar-se testes de amostragem, procedendo-se prontamente às regularizações necessárias e ao apuramento de responsabilidades, quando for o caso.

6. Imobilizado

6.1- As fichas de imobilizado são mantidas permanentemente actualizadas.

6.2- As aquisições de imobilizado efectuam-se de acordo com o plano plurianual de investimentos e com base em deliberações do órgão executivo, através de requisições externas ou documento equivalente designadamente contrato de adjudicação, emitido pelos responsáveis designados para o efeito, após verificação do cumprimento das normas legais aplicáveis, nomeadamente em matérias de empreitadas e fornecimentos.

6.3- As fichas de imobilizado e os registos contabilísticos respectivos devem ser regularmente reconciliados, quer no que respeita aos montantes das aquisições quer no que respeita às amortizações acumuladas.

6.4- Se efectue a verificação física e periódica dos bens do activo imobilizado, se confira com os registos, procedendo-se prontamente à regularização a que houver lugar e ao apuramento de responsabilidades, quando for caso disso.

O Órgão Executivo:

27 de Março de 2003

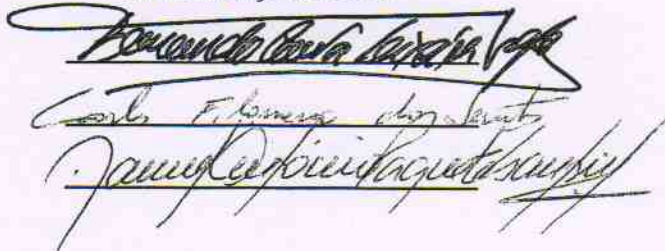

O Órgão Deliberativo

23 de Abril de 2003



Designação da entidade

FREGUESIA DE ALCABIDECHE

Gerência

01/01/2015 a 31/12/2015

Nome	Situação na Entidade	Remuneração Líquida Auferida	Período de Responsabilidade	Morada
Rui Paulo Correia Costa	Presidente	19.755,01	01-01-2015 a 31-12-2015	R. Júlio Dinis, V. ^a Cilinha n.95 2755-237 Alcabide
JOSÉ FILIPE MARQUES RIBEIRO	Tesoureiro	3.517,08	01-01-2015 a 31-12-2015	Rua Gonzalo Torrente Ballester n.º 29, Aldeia de J
Marco Paulo Correia Pausinho	Secretário	586,18	29-10-2015 a 31-12-2015	R. António Gedeão, V. ^a Sagrada
Ana Rita Miguel Leitão	Vogal	51,30	29-10-2015 a 31-12-2015	R. de Évora 22, 2.ºEsq.º
Claudia Raquel Lopes Nunes	Vogal	589,95	01-01-2015 a 31-12-2015	R. Afonso Lopes Vieira n.º 111
Pedro Filipe Correia de Sousa	Vogal	589,95	01-01-2015 a 31-12-2015	Prt. de Macau B.º Calouste 2755-
Ana Rita Miguel Leitão	Secretario	2.930,90	01-01-2015 a 29-10-2015	R. de Évora 22, 2.ºEsq.º
Marco Paulo Correia Pausinho	Vogal	333,45	01-01-2015 a 29-10-2015	R. António Gedeão, V. ^a Sagrada

Dirigente responsável pela área administrativa e/ou Financeira

Assinatura _____

O Membro do executivo responsável pela área/pelouro Financeiro

Assinatura _____

Mapa Síntese dos Bens Inventariados

Referente ao ano 2015

Data: 04/04/2016

Código			Descrição	Património Inicial		Acréscimos Patrimoniais				Diminuições Patrimoniais				Património Final		Variação Patrimonial		
Classe	Tipo	Bem		Bruto	Líquido	Aquisições	Reavaliações ou outras Alterações	Grandes Reparções ou Beneficiações	Total	Abates	Desvalorizações	Amortizações		Total	Bruto	Líquido	Bruto	Líquido
												Do exercício	Acumuladas					
101	01	02	Computadores	14.746,61	489,94	1.659,27	0,00	0,00	1.659,27	0,00	0,00	601,19	14.857,86	601,19	16.405,88	1.548,02	1.659,27	1.058,08
101	01	03	Equipamento de rede	4.168,35	0,00	0,00	0,00	0,00	0,00	0,00	0,00	0,00	4.168,35	0,00	4.168,35	0,00	0,00	0,00
101	01	04	Equipamento de Switching	0,00	0,00	415,00	0,00	0,00	415,00	0,00	0,00	103,75	103,75	103,75	415,00	311,25	415,00	311,25
101	01	05	Gravadores de CD-ROM	130,09	0,00	0,00	0,00	0,00	0,00	0,00	0,00	0,00	130,09	0,00	130,09	0,00	0,00	0,00
101	01	07	Impressoras	7.806,63	228,28	0,00	0,00	0,00	0,00	0,00	0,00	114,14	7.692,49	114,14	7.806,63	114,14	0,00	-114,14
101	01	09	Leitores Ópticos	1.608,47	87,49	0,00	0,00	0,00	0,00	0,00	0,00	87,49	1.608,47	87,49	1.608,47	0,00	0,00	-87,49
101	01	13	Monitores	3.416,45	91,02	0,00	0,00	0,00	0,00	0,00	0,00	45,51	3.370,94	45,51	3.416,45	45,51	0,00	-45,51
101	01	15	Outros periféricos	469,23	0,00	829,00	0,00	0,00	829,00	0,00	0,00	207,25	676,48	207,25	1.298,23	621,75	829,00	621,75
101	01	16	PC Portáteis	2.907,04	644,52	578,80	0,00	0,00	578,80	0,00	0,00	466,96	2.729,48	466,96	3.485,84	756,36	578,80	111,84
101	01	18	Projectores de imagem de ecrã (data display)	320,65	0,00	367,77	0,00	0,00	367,77	0,00	0,00	91,94	412,59	91,94	688,42	275,83	367,77	275,83
101	01	19	Router	214,40	0,00	0,00	0,00	0,00	0,00	0,00	0,00	0,00	214,40	0,00	214,40	0,00	0,00	0,00
101	01	20	Scaners (digitalizador de imagens)	68,99	0,00	0,00	0,00	0,00	0,00	0,00	0,00	0,00	68,99	0,00	68,99	0,00	0,00	0,00
101	01	22	Terminais	237,39	118,69	0,00	0,00	0,00	0,00	0,00	0,00	59,35	178,05	59,35	237,39	59,34	0,00	-59,35
101	01	27	Unidades de Disco	129,00	0,00	0,00	0,00	0,00	0,00	0,00	0,00	0,00	129,00	0,00	129,00	0,00	0,00	0,00
101	01	99	Outro equipamento informático	2.943,41	0,00	0,00	0,00	0,00	0,00	0,00	0,00	0,00	2.943,41	0,00	2.943,41	0,00	0,00	0,00
101	02	02	Sistemas operativos	9.872,92	0,00	0,00	0,00	0,00	0,00	0,00	0,00	0,00	9.872,92	0,00	9.872,92	0,00	0,00	0,00
101	02	03	Software de aplicação	17.589,78	0,00	2.656,80	0,00	0,00	2.656,80	0,00	0,00	885,60	18.475,38	885,60	20.246,58	1.771,20	2.656,80	1.771,20
101	02	99	outros softwares	2.128,31	0,00	0,00	0,00	0,00	0,00	0,00	0,00	0,00	2.128,31	0,00	2.128,31	0,00	0,00	0,00
102	01	01	Central telefónica (PPCA)	19.447,58	0,00	0,00	0,00	0,00	0,00	0,00	0,00	0,00	19.447,58	0,00	19.447,58	0,00	0,00	0,00
102	01	08	Equipamento de registo e de reprodução de som	5.410,18	0,00	0,00	0,00	0,00	0,00	0,00	0,00	0,00	5.410,18	0,00	5.410,18	0,00	0,00	0,00
102	01	12	Telecopiadores (fax)	398,02	0,00	0,00	0,00	0,00	0,00	0,00	0,00	0,00	398,02	0,00	398,02	0,00	0,00	0,00
102	01	13	Telefones	1.605,64	0,00	0,00	0,00	0,00	0,00	0,00	0,00	0,00	1.605,64	0,00	1.605,64	0,00	0,00	0,00
102	01	14	Telemóveis	275,60	0,00	0,00	0,00	0,00	0,00	0,00	0,00	0,00	275,60	0,00	275,60	0,00	0,00	0,00
102	01	15	Terminal de rádio base (fixo)	104,00	0,00	0,00	0,00	0,00	0,00	0,00	0,00	0,00	104,00	0,00	104,00	0,00	0,00	0,00
102	01	17	Terminal de rádio portátil	418,30	0,00	0,00	0,00	0,00	0,00	0,00	0,00	0,00	418,30	0,00	418,30	0,00	0,00	0,00
103	01	01	Armários	4.913,37	0,00	0,00	0,00	0,00	0,00	0,00	0,00	0,00	4.913,37	0,00	4.913,37	0,00	0,00	0,00
103	01	02	Bancos	1.410,15	0,00	0,00	0,00	0,00	0,00	0,00	0,00	0,00	1.410,15	0,00	1.410,15	0,00	0,00	0,00
103	01	03	Biombos	986,06	0,00	0,00	0,00	0,00	0,00	0,00	0,00	0,00	986,06	0,00	986,06	0,00	0,00	0,00
103	01	04	Blocos de gavetas	934,18	0,00	0,00	0,00	0,00	0,00	0,00	0,00	0,00	934,18	0,00	934,18	0,00	0,00	0,00
			Total Geral ou a transportar	104.660,80	1.659,94	6.506,64	0,00	0,00	6.506,64	0,00	0,00	2.663,18	105.664,04	2.663,18	111.167,44	5.503,40	6.506,64	3.843,46

Mapa Síntese dos Bens Inventariados

Referente ao ano 2015

Data: 04/04/2016

Código			Descrição	Património Inicial		Acréscimos Patrimoniais				Diminuições Patrimoniais				Património Final		Variação Patrimonial		
Classe	Tipo	Bem		Bruto	Líquido	Aquisições	Reavaliações ou outras Alterações	Grandes Reparações ou Beneficiações	Total	Abates	Desvalori- zações	Amortizações		Total	Bruto	Líquido	Bruto	Líquido
												Do exercício	Acumulad as					
103	01	05	Cadeiras	10.812,76	2.606,62	0,00	0,00	0,00	0,00	0,00	0,00	648,13	8.854,27	648,13	10.812,76	1.958,49	0,00	-648,13
103	01	06	Cofres	34,92	0,00	0,00	0,00	0,00	0,00	0,00	0,00	0,00	34,92	0,00	34,92	0,00	0,00	0,00
103	01	08	Estantes	7.670,88	105,43	0,00	0,00	0,00	0,00	0,00	0,00	105,43	7.670,88	105,43	7.670,88	0,00	0,00	-105,43
103	01	09	Ficheiros	1.695,01	0,00	0,00	0,00	0,00	0,00	0,00	0,00	0,00	1.695,01	0,00	1.695,01	0,00	0,00	0,00
103	01	10	Mesas	3.473,66	0,00	0,00	0,00	0,00	0,00	0,00	0,00	0,00	3.473,66	0,00	3.473,66	0,00	0,00	0,00
103	01	12	Secretárias	2.699,63	0,00	0,00	0,00	0,00	0,00	0,00	0,00	0,00	2.699,63	0,00	2.699,63	0,00	0,00	0,00
103	01	13	Sofás	1.285,90	0,00	0,00	0,00	0,00	0,00	0,00	0,00	0,00	1.285,90	0,00	1.285,90	0,00	0,00	0,00
103	01	99	Outro mobiliário	1.544,12	46,25	0,00	0,00	0,00	0,00	0,00	0,00	46,25	1.544,12	46,25	1.544,12	0,00	0,00	-46,25
103	02	01	Agrafador	55,90	0,00	0,00	0,00	0,00	0,00	0,00	0,00	0,00	55,90	0,00	55,90	0,00	0,00	0,00
103	02	04	De calcular	139,56	0,00	0,00	0,00	0,00	0,00	0,00	0,00	0,00	139,56	0,00	139,56	0,00	0,00	0,00
103	02	06	De escrever	169,60	0,00	0,00	0,00	0,00	0,00	0,00	0,00	0,00	169,60	0,00	169,60	0,00	0,00	0,00
103	02	11	Outras máquinas e aparelhos	853,50	0,00	0,00	0,00	0,00	0,00	0,00	0,00	0,00	853,50	0,00	853,50	0,00	0,00	0,00
103	03	01	Fotocopiadoras	6.276,06	0,00	0,00	0,00	0,00	0,00	0,00	0,00	0,00	6.276,06	0,00	6.276,06	0,00	0,00	0,00
103	03	02	Duplicadores	10.407,65	0,00	0,00	0,00	0,00	0,00	0,00	0,00	0,00	10.407,65	0,00	10.407,65	0,00	0,00	0,00
103	03	05	Máquinas de encadernar	979,07	0,00	0,00	0,00	0,00	0,00	0,00	0,00	0,00	979,07	0,00	979,07	0,00	0,00	0,00
103	03	99	Outro equipamento de reprografia	69,90	0,00	0,00	0,00	0,00	0,00	0,00	0,00	0,00	69,90	0,00	69,90	0,00	0,00	0,00
104	03	07	Geradores	977,11	0,00	0,00	0,00	0,00	0,00	0,00	0,00	0,00	977,11	0,00	977,11	0,00	0,00	0,00
104	04	99	Outros equipamento de uso específico	3.671,75	0,00	0,00	0,00	0,00	0,00	0,00	0,00	0,00	3.671,75	0,00	3.671,75	0,00	0,00	0,00
104	06	13	Fotómetros	564,00	0,00	0,00	0,00	0,00	0,00	0,00	0,00	0,00	564,00	0,00	564,00	0,00	0,00	0,00
104	06	18	Máquinas de filmar	910,43	0,00	0,00	0,00	0,00	0,00	0,00	0,00	0,00	910,43	0,00	910,43	0,00	0,00	0,00
104	06	19	Máquinas fotográficas	762,55	0,00	0,00	0,00	0,00	0,00	0,00	0,00	0,00	762,55	0,00	762,55	0,00	0,00	0,00
105	04	06	Marquesas (Mobiliário de exames e de cuidados)	87,54	0,00	0,00	0,00	0,00	0,00	0,00	0,00	0,00	87,54	0,00	87,54	0,00	0,00	0,00
105	04	10	Camas (Mobiliário de alojamento)	2.328,00	582,06	0,00	0,00	0,00	0,00	0,00	0,00	290,99	2.036,93	290,99	2.328,00	291,07	0,00	-290,99
105	04	99	Outro material e equipamento de uso específico	289,30	0,00	0,00	0,00	0,00	0,00	0,00	0,00	0,00	289,30	0,00	289,30	0,00	0,00	0,00
105	06	01	Fogões	440,60	0,00	0,00	0,00	0,00	0,00	0,00	0,00	0,00	440,60	0,00	440,60	0,00	0,00	0,00
105	06	11	Secadoras (Lavandaria e rouparia)	46.395,69	0,00	0,00	0,00	0,00	0,00	0,00	0,00	0,00	46.395,69	0,00	46.395,69	0,00	0,00	0,00
105	08	99	Outros	449,00	0,00	0,00	0,00	0,00	0,00	0,00	0,00	0,00	449,00	0,00	449,00	0,00	0,00	0,00
106	01	02	Aparelhos para exercícios (ginástica)	443,30	110,84	0,00	0,00	0,00	0,00	0,00	0,00	55,41	387,87	55,41	443,30	55,43	0,00	-55,41
			Total Geral ou a transportar	210.148,19	5.111,14	6.506,64	0,00	0,00	6.506,64	0,00	0,00	3.809,39	208.846,44	3.809,39	216.654,83	7.808,39	6.506,64	2.697,25

Mapa Síntese dos Bens Inventariados

Referente ao ano 2015

Data: 04/04/2016

Código			Descrição	Património Inicial		Acréscimos Patrimoniais				Diminuições Patrimoniais				Património Final		Variação Patrimonial		
Classe	Tipo	Bem		Bruto	Líquido	Aquisições	Reavaliações ou outras Alterações	Grandes Reparações ou Beneficiações	Total	Abates	Desvalorizações	Amortizações		Total	Bruto	Líquido	Bruto	Líquido
												Do exercício	Acumuladas					
106	01	04	Balizas	1.015,71	362,53	0,00	0,00	0,00	0,00	0,00	0,00	90,64	743,82	90,64	1.015,71	271,89	0,00	-90,64
106	01	06	Barras/traves	294,94	67,50	0,00	0,00	0,00	0,00	0,00	0,00	33,75	261,19	33,75	294,94	33,75	0,00	-33,75
106	01	17	Raquetas	34,92	0,00	0,00	0,00	0,00	0,00	0,00	0,00	0,00	34,92	0,00	34,92	0,00	0,00	0,00
106	01	18	Redes	120,01	0,00	0,00	0,00	0,00	0,00	0,00	0,00	0,00	120,01	0,00	120,01	0,00	0,00	0,00
106	01	21	Tapetes de ginástica	2.891,10	0,00	0,00	0,00	0,00	0,00	0,00	0,00	0,00	2.891,10	0,00	2.891,10	0,00	0,00	0,00
106	01	99	Outro equipamento específico	22.189,82	0,00	0,00	0,00	0,00	0,00	0,00	0,00	0,00	22.189,82	0,00	22.189,82	0,00	0,00	0,00
106	02	07	Cronómetros	145,20	0,00	0,00	0,00	0,00	0,00	0,00	0,00	0,00	145,20	0,00	145,20	0,00	0,00	0,00
106	02	15	Quadros escolares	376,02	0,00	0,00	0,00	0,00	0,00	0,00	0,00	0,00	376,02	0,00	376,02	0,00	0,00	0,00
106	03	01	Amplificadores	1.401,62	0,00	0,00	0,00	0,00	0,00	0,00	0,00	0,00	1.401,62	0,00	1.401,62	0,00	0,00	0,00
106	03	02	Auto-rádios	393,79	15,99	0,00	0,00	0,00	0,00	0,00	0,00	15,99	393,79	15,99	393,79	0,00	0,00	-15,99
106	03	03	Colunas para reprodução de som	5.560,37	212,88	0,00	0,00	0,00	0,00	0,00	0,00	212,88	5.560,37	212,88	5.560,37	0,00	0,00	-212,88
106	03	05	Compact-disc	127,59	0,00	0,00	0,00	0,00	0,00	0,00	0,00	0,00	127,59	0,00	127,59	0,00	0,00	0,00
106	03	10	Gravadores	299,23	0,00	0,00	0,00	0,00	0,00	0,00	0,00	0,00	299,23	0,00	299,23	0,00	0,00	0,00
106	03	11	Gravadores/reprodutores	287,99	0,00	0,00	0,00	0,00	0,00	0,00	0,00	0,00	287,99	0,00	287,99	0,00	0,00	0,00
106	03	12	Misturadores	3.198,06	379,98	0,00	0,00	0,00	0,00	0,00	0,00	291,99	3.110,07	291,99	3.198,06	87,99	0,00	-291,99
106	03	15	Rádios	142,18	0,00	0,00	0,00	0,00	0,00	0,00	0,00	0,00	142,18	0,00	142,18	0,00	0,00	0,00
106	03	16	Rectroprojectores	149,64	0,00	0,00	0,00	0,00	0,00	0,00	0,00	0,00	149,64	0,00	149,64	0,00	0,00	0,00
106	03	17	Sistemas vídeo-cassettes	188,87	0,00	0,00	0,00	0,00	0,00	0,00	0,00	0,00	188,87	0,00	188,87	0,00	0,00	0,00
106	03	18	Televisores	704,07	31,15	0,00	0,00	0,00	0,00	0,00	0,00	15,57	688,49	15,57	704,07	15,58	0,00	-15,57
106	03	99	Outros	21.914,45	404,90	0,00	0,00	0,00	0,00	0,00	0,00	185,64	21.695,19	185,64	21.914,45	219,26	0,00	-185,64
106	04	01	Acordeões	99,76	0,00	0,00	0,00	0,00	0,00	0,00	0,00	0,00	99,76	0,00	99,76	0,00	0,00	0,00
106	04	04	Amplificadores	1.079,00	0,00	0,00	0,00	0,00	0,00	0,00	0,00	0,00	1.079,00	0,00	1.079,00	0,00	0,00	0,00
106	04	05	Bancos	76,89	13,89	0,00	0,00	0,00	0,00	0,00	0,00	4,62	67,62	4,62	76,89	9,27	0,00	-4,62
106	04	09	Baterias	1.996,00	140,84	0,00	0,00	0,00	0,00	0,00	0,00	140,84	1.996,00	140,84	1.996,00	0,00	0,00	-140,84
106	04	10	Bombos	72,90	18,24	0,00	0,00	0,00	0,00	0,00	0,00	9,11	63,77	9,11	72,90	9,13	0,00	-9,11
106	04	11	Caixas diversas	242,86	35,76	0,00	0,00	0,00	0,00	0,00	0,00	17,89	224,99	17,89	242,86	17,87	0,00	-17,89
106	04	13	Cavaquinhos	99,22	0,00	0,00	0,00	0,00	0,00	0,00	0,00	0,00	99,22	0,00	99,22	0,00	0,00	0,00
106	04	15	Clarinetes	230,00	57,50	0,00	0,00	0,00	0,00	0,00	0,00	28,75	201,25	28,75	230,00	28,75	0,00	-28,75
106	04	32	Guitarras	4.508,67	256,49	0,00	0,00	0,00	0,00	0,00	0,00	145,81	4.397,99	145,81	4.508,67	110,68	0,00	-145,81
106	04	43	Órgãos	4.354,18	257,02	959,74	0,00	0,00	959,74	0,00	0,00	205,65	4.302,81	205,65	5.313,92	1.011,11	959,74	754,09
			Total Geral ou a transportar	284.343,25	7.365,81	7.466,38	0,00	0,00	7.466,38	0,00	0,00	5.208,52	282.185,96	5.208,52	291.809,63	9.623,67	7.466,38	2.257,86

Mapa Síntese dos Bens Inventariados

Referente ao ano 2015

Data: 04/04/2016

Código			Descrição	Património Inicial		Acréscimos Patrimoniais				Diminuições Patrimoniais				Património Final		Variação Patrimonial		
Classe	Tipo	Bem		Bruto	Líquido	Aquisições	Reavaliações ou outras Alterações	Grandes Reparações ou Beneficiações	Total	Abates	Desvalorizações	Amortizações		Total	Bruto	Líquido	Bruto	Líquido
												Do exercício	Acumuladas					
106	04	45	Pratos	695,41	0,00	0,00	0,00	0,00	0,00	0,00	0,00	0,00	695,41	0,00	695,41	0,00	0,00	0,00
106	04	47	Saxofones	505,00	126,22	0,00	0,00	0,00	0,00	0,00	0,00	63,13	441,91	63,13	505,00	63,09	0,00	-63,13
106	04	52	Timbales	179,75	44,93	0,00	0,00	0,00	0,00	0,00	0,00	22,47	157,29	22,47	179,75	22,46	0,00	-22,47
106	04	53	Tripés	467,24	33,72	0,00	0,00	0,00	0,00	0,00	0,00	16,88	450,40	16,88	467,24	16,84	0,00	-16,88
106	04	56	Trompetes	147,00	36,72	0,00	0,00	0,00	0,00	0,00	0,00	18,38	128,66	18,38	147,00	18,34	0,00	-18,38
106	04	59	Violas	1.388,88	163,02	0,00	0,00	0,00	0,00	0,00	0,00	81,48	1.307,34	81,48	1.388,88	81,54	0,00	-81,48
106	04	60	Violinos	547,14	54,72	0,00	0,00	0,00	0,00	0,00	0,00	27,38	519,80	27,38	547,14	27,34	0,00	-27,38
106	04	61	Violoncelo	807,97	0,00	0,00	0,00	0,00	0,00	0,00	0,00	0,00	807,97	0,00	807,97	0,00	0,00	0,00
106	04	62	Xilofones	885,36	0,00	0,00	0,00	0,00	0,00	0,00	0,00	0,00	885,36	0,00	885,36	0,00	0,00	0,00
106	04	99	Outros instrumentos e aparelhos musicais	7.043,14	84,49	0,00	0,00	0,00	0,00	0,00	0,00	44,10	7.002,75	44,10	7.043,14	40,39	0,00	-44,10
106	06	25	Quadros	11.025,00	11.025,00	0,00	0,00	0,00	0,00	0,00	0,00	0,00	0,00	0,00	11.025,00	11.025,00	0,00	0,00
107	01	02	Armários	5.033,22	1.052,53	0,00	0,00	0,00	0,00	0,00	0,00	432,37	4.413,06	432,37	5.033,22	620,16	0,00	-432,37
107	01	03	Bancos	925,28	188,00	0,00	0,00	0,00	0,00	0,00	0,00	62,72	800,00	62,72	925,28	125,28	0,00	-62,72
107	01	04	Baús	24,94	0,00	0,00	0,00	0,00	0,00	0,00	0,00	0,00	24,94	0,00	24,94	0,00	0,00	0,00
107	01	06	Bengaleiros	43,14	0,00	0,00	0,00	0,00	0,00	0,00	0,00	0,00	43,14	0,00	43,14	0,00	0,00	0,00
107	01	07	Cadeiras	5.534,93	0,00	94,75	0,00	0,00	94,75	0,00	0,00	11,84	5.546,77	11,84	5.629,68	82,91	94,75	82,91
107	01	09	Cofres	37,41	0,00	0,00	0,00	0,00	0,00	0,00	0,00	0,00	37,41	0,00	37,41	0,00	0,00	0,00
107	01	13	Escadas/escadotes	79,80	0,00	0,00	0,00	0,00	0,00	0,00	0,00	0,00	79,80	0,00	79,80	0,00	0,00	0,00
107	01	15	Espelhos	59,86	0,00	0,00	0,00	0,00	0,00	0,00	0,00	0,00	59,86	0,00	59,86	0,00	0,00	0,00
107	01	20	Mesas	207,00	0,00	0,00	0,00	0,00	0,00	0,00	0,00	0,00	207,00	0,00	207,00	0,00	0,00	0,00
107	01	26	Vitrinas	1.048,10	0,00	0,00	0,00	0,00	0,00	0,00	0,00	0,00	1.048,10	0,00	1.048,10	0,00	0,00	0,00
107	01	99	Outro mobiliário e utensílios	107.009,25	7.228,58	0,00	0,00	0,00	0,00	0,00	0,00	4.424,38	104.205,05	4.424,38	107.009,25	2.804,20	0,00	-4.424,38
107	02	01	Alcatifas	4.795,92	0,00	0,00	0,00	0,00	0,00	0,00	0,00	0,00	4.795,92	0,00	4.795,92	0,00	0,00	0,00
107	02	99	Outros artigos e utensílios	2.657,02	0,00	0,00	0,00	0,00	0,00	0,00	0,00	0,00	2.657,02	0,00	2.657,02	0,00	0,00	0,00
107	03	06	Projectores e iluminadores	2.965,28	0,00	0,00	0,00	0,00	0,00	0,00	0,00	0,00	2.965,28	0,00	2.965,28	0,00	0,00	0,00
107	03	99	Outro equipamento e dispositivos de iluminação	4.076,83	10,77	0,00	0,00	0,00	0,00	0,00	0,00	10,77	4.076,83	10,77	4.076,83	0,00	0,00	-10,77
107	04	01	Aparelhos de ar condicionado	21.877,69	1.113,65	0,00	0,00	0,00	0,00	0,00	0,00	770,15	21.534,19	770,15	21.877,69	343,50	0,00	-770,15
107	04	04	Desumificadores	134,91	0,00	0,00	0,00	0,00	0,00	0,00	0,00	0,00	134,91	0,00	134,91	0,00	0,00	0,00
107	04	11	Secadores	82,43	0,00	0,00	0,00	0,00	0,00	0,00	0,00	0,00	82,43	0,00	82,43	0,00	0,00	0,00
			Total Geral ou a transportar	464.628,15	28.528,16	7.561,13	0,00	0,00	7.561,13	0,00	0,00	11.194,57	447.294,56	11.194,57	472.189,28	24.894,72	7.561,13	-3.633,44

Mapa Síntese dos Bens Inventariados

Referente ao ano 2015

Data: 04/04/2016

Código			Descrição	Património Inicial		Acréscimos Patrimoniais				Diminuições Patrimoniais				Património Final		Variação Patrimonial		
Classe	Tipo	Bem		Bruto	Líquido	Aquisições	Reavaliações ou outras Alterações	Grandes Reparções ou Beneficiações	Total	Abates	Desvalorizações	Amortizações		Total	Bruto	Líquido	Bruto	Líquido
												Do exercício	Acumuladas					
107	04	14	Ventiladores	3.327,15	1.663,59	0,00	0,00	0,00	0,00	0,00	0,00	415,89	2.079,45	415,89	3.327,15	1.247,70	0,00	-415,89
107	04	15	Ventoinhas	29,93	0,00	0,00	0,00	0,00	0,00	0,00	0,00	0,00	29,93	0,00	29,93	0,00	0,00	0,00
107	05	02	Aquecedores	566,74	0,00	0,00	0,00	0,00	0,00	0,00	0,00	0,00	566,74	0,00	566,74	0,00	0,00	0,00
107	05	03	Caldeiras	12.104,67	9.078,51	0,00	0,00	0,00	0,00	0,00	0,00	1.513,08	4.539,24	1.513,08	12.104,67	7.565,43	0,00	-1.513,08
107	05	08	Esquentadores	562,93	0,00	0,00	0,00	0,00	0,00	0,00	0,00	0,00	562,93	0,00	562,93	0,00	0,00	0,00
107	05	99	Outro equipamento de uso específico	0,00	0,00	219,98	0,00	0,00	219,98	0,00	0,00	27,50	27,50	27,50	219,98	192,48	219,98	192,48
107	06	02	Equipamento frigorífico e de refrigeração	5.750,84	0,00	119,00	0,00	0,00	119,00	0,00	0,00	17,00	5.767,84	17,00	5.869,84	102,00	119,00	102,00
107	06	04	Máquinas e aparelhos de cozinha	6.812,20	0,00	0,00	0,00	0,00	0,00	0,00	0,00	0,00	6.812,20	0,00	6.812,20	0,00	0,00	0,00
107	06	05	Mobiliário de cozinha	7.755,36	0,00	0,00	0,00	0,00	0,00	0,00	0,00	0,00	7.755,36	0,00	7.755,36	0,00	0,00	0,00
107	06	99	Outro material, aparelhos e utensílios de uso específico	1.810,68	0,00	0,00	0,00	0,00	0,00	0,00	0,00	0,00	1.810,68	0,00	1.810,68	0,00	0,00	0,00
107	07	02	Máquinas de costura	124,70	0,00	0,00	0,00	0,00	0,00	0,00	0,00	0,00	124,70	0,00	124,70	0,00	0,00	0,00
107	07	03	Máquinas de engomar	349,16	0,00	0,00	0,00	0,00	0,00	0,00	0,00	0,00	349,16	0,00	349,16	0,00	0,00	0,00
107	07	04	Máquinas de lavar roupa	1.621,34	0,00	0,00	0,00	0,00	0,00	0,00	0,00	0,00	1.621,34	0,00	1.621,34	0,00	0,00	0,00
107	08	01	Aspiradores	944,84	167,28	0,00	0,00	0,00	0,00	0,00	0,00	41,82	819,38	41,82	944,84	125,46	0,00	-41,82
107	09	03	Bebedouros	273,70	0,00	0,00	0,00	0,00	0,00	0,00	0,00	0,00	273,70	0,00	273,70	0,00	0,00	0,00
107	09	99	Outro material de uso específico	919,60	114,95	0,00	0,00	0,00	0,00	0,00	0,00	114,95	919,60	114,95	919,60	0,00	0,00	-114,95
108	01	01	Atrilados	2.255,05	0,00	0,00	0,00	0,00	0,00	0,00	0,00	0,00	2.255,05	0,00	2.255,05	0,00	0,00	0,00
108	01	99	Outro material e equipamento de transportes	12.769,03	0,00	0,00	0,00	0,00	0,00	0,00	0,00	0,00	12.769,03	0,00	12.769,03	0,00	0,00	0,00
109	01	99	Outros equipamentos, aparelhos e utensílios de uso específico	515,70	0,00	0,00	0,00	0,00	0,00	0,00	0,00	0,00	515,70	0,00	515,70	0,00	0,00	0,00
109	03	99	Outros	3.593,70	449,23	0,00	0,00	0,00	0,00	0,00	0,00	449,23	3.593,70	449,23	3.593,70	0,00	0,00	-449,23
110	01	99	Outro equipamento de uso específico	59,86	0,00	0,00	0,00	0,00	0,00	0,00	0,00	0,00	59,86	0,00	59,86	0,00	0,00	0,00
110	15	09	Rebarbadoras	59,86	0,00	0,00	0,00	0,00	0,00	0,00	0,00	0,00	59,86	0,00	59,86	0,00	0,00	0,00
110	17	05	Fornos industriais	3.347,84	0,00	0,00	0,00	0,00	0,00	0,00	0,00	0,00	3.347,84	0,00	3.347,84	0,00	0,00	0,00
110	25	04	Compressores	274,34	0,00	0,00	0,00	0,00	0,00	0,00	0,00	0,00	274,34	0,00	274,34	0,00	0,00	0,00
111	01	02	Cavaletes	1.075,38	0,00	0,00	0,00	0,00	0,00	0,00	0,00	0,00	1.075,38	0,00	1.075,38	0,00	0,00	0,00
111	02	01	Ferramentas e utensílios	115,00	0,00	0,00	0,00	0,00	0,00	0,00	0,00	0,00	115,00	0,00	115,00	0,00	0,00	0,00
111	02	02	Máquinas-ferramentas Ligeiras	4.142,29	0,00	0,00	0,00	0,00	0,00	0,00	0,00	0,00	4.142,29	0,00	4.142,29	0,00	0,00	0,00
			Total Geral ou a transportar	535.790,04	40.001,72	7.900,11	0,00	0,00	7.900,11	0,00	0,00	13.774,04	509.562,36	13.774,04	543.690,15	34.127,79	7.900,11	-5.873,93

Mapa Síntese dos Bens Inventariados

Referente ao ano 2015

Data: 04/04/2016

Código			Descrição	Património Inicial		Acréscimos Patrimoniais				Diminuições Patrimoniais				Património Final		Variação Patrimonial		
Classe	Tipo	Bem		Bruto	Líquido	Aquisições	Reavaliações ou outras Alterações	Grandes Reparações ou Beneficiações	Total	Abates	Desvalorizações	Amortizações		Total	Bruto	Líquido	Bruto	Líquido
												Do exercício	Acumuladas					
111	02	99	Outros aparelhos e utensílios oficiais	297,35	0,00	0,00	0,00	0,00	0,00	0,00	0,00	0,00	297,35	0,00	297,35	0,00	0,00	0,00
111	03	99	Outras ferramentas e utensílios de precisão	284,90	0,00	0,00	0,00	0,00	0,00	0,00	0,00	0,00	284,90	0,00	284,90	0,00	0,00	0,00
112	01	03	Extintores	2.136,43	0,00	0,00	0,00	0,00	0,00	0,00	0,00	0,00	2.136,43	0,00	2.136,43	0,00	0,00	0,00
112	03	03	Dispositivos de sinalização	20.928,60	0,00	0,00	0,00	0,00	0,00	0,00	0,00	0,00	20.928,60	0,00	20.928,60	0,00	0,00	0,00
112	03	99	Outro equipamento de uso específico	7.757,32	0,00	0,00	0,00	0,00	0,00	0,00	0,00	0,00	7.757,32	0,00	7.757,32	0,00	0,00	0,00
118	03	01	Carros para urnas	44,64	0,00	0,00	0,00	0,00	0,00	0,00	0,00	0,00	44,64	0,00	44,64	0,00	0,00	0,00
118	03	02	Outros artigos funerários para uso específico	6.149,22	0,00	0,00	0,00	0,00	0,00	0,00	0,00	0,00	6.149,22	0,00	6.149,22	0,00	0,00	0,00
118	04	01	Hastes, mastros e lanças	1.324,72	0,00	0,00	0,00	0,00	0,00	0,00	0,00	0,00	1.324,72	0,00	1.324,72	0,00	0,00	0,00
118	04	02	Bandeiras, guões, galhardetes, flâmulas e estandartes	968,74	0,00	0,00	0,00	0,00	0,00	0,00	0,00	0,00	968,74	0,00	968,74	0,00	0,00	0,00
118	05	99	Outro Equipamento de uso específico	4.937,79	0,00	0,00	0,00	0,00	0,00	0,00	0,00	0,00	4.937,79	0,00	4.937,79	0,00	0,00	0,00
118	07	03	Ferramentas e utensílios	2.974,17	0,00	317,34	0,00	0,00	317,34	0,00	0,00	79,34	3.053,51	79,34	3.291,51	238,00	317,34	238,00
118	07	99	Máquinas e aparelhos não específicos	8.943,89	1.117,96	0,00	0,00	0,00	0,00	0,00	0,00	1.117,96	8.943,89	1.117,96	8.943,89	0,00	0,00	-1.117,96
118	08	05	Taras e vasilhame de metal	6.765,00	2.899,28	0,00	0,00	0,00	0,00	0,00	0,00	966,43	4.832,15	966,43	6.765,00	1.932,85	0,00	-966,43
118	08	06	Taras e vasilhame de outros materiais	312,00	0,00	0,00	0,00	0,00	0,00	0,00	0,00	0,00	312,00	0,00	312,00	0,00	0,00	0,00
201	01	02	Mais de 1000 até 1300	9.880,25	0,00	0,00	0,00	0,00	0,00	0,00	0,00	0,00	9.880,25	0,00	9.880,25	0,00	0,00	0,00
201	08	01	Até 50 de cilindrada	1.644,65	0,00	0,00	0,00	0,00	0,00	0,00	0,00	0,00	1.644,65	0,00	1.644,65	0,00	0,00	0,00
202	01	03	De 2001 a 3000	17.208,53	0,00	0,00	0,00	0,00	0,00	0,00	0,00	0,00	17.208,53	0,00	17.208,53	0,00	0,00	0,00
202	02	02	Mais de 1500 até 2000	25.964,03	0,00	0,00	0,00	0,00	0,00	0,00	0,00	0,00	25.964,03	0,00	25.964,03	0,00	0,00	0,00
202	07	05	Sem cilindrada	31.836,05	0,00	0,00	0,00	0,00	0,00	0,00	0,00	0,00	31.836,05	0,00	31.836,05	0,00	0,00	0,00
301	02	01	Instalação de serviços de natureza administrativa	345.653,86	295.054,70	0,00	0,00	0,00	0,00	0,00	0,00	4.608,72	55.207,88	4.608,72	345.653,86	290.445,98	0,00	-4.608,72
301	02	02	Instalação de serviços de natureza cultural	2.317,42	695,24	0,00	0,00	0,00	0,00	0,00	0,00	115,87	1.738,05	115,87	2.317,42	579,37	0,00	-115,87
301	02	03	Instalação de serviços de natureza social	356.559,58	334.745,34	0,00	0,00	0,00	0,00	0,00	0,00	4.463,27	26.277,51	4.463,27	356.559,58	330.282,07	0,00	-4.463,27
301	04	02	Complexos desportivos	13.613,12	5.445,20	6.150,00	0,00	0,00	6.150,00	0,00	0,00	680,66	8.848,58	680,66	19.763,12	10.914,54	6.150,00	5.469,34
301	04	04	Equipamentos não integrados nos edifícios para serviços	11.398,20	6.346,36	0,00	0,00	0,00	0,00	0,00	0,00	569,92	5.621,76	569,92	11.398,20	5.776,44	0,00	-569,92
301	04	05	Cemitérios (construções, vedações e paredões)	30.429,35	14.502,71	0,00	0,00	0,00	0,00	0,00	0,00	1.327,22	17.253,86	1.327,22	30.429,35	13.175,49	0,00	-1.327,22
			Total Geral ou a transportar	1.446.119,85	700.808,51	14.367,45	0,00	0,00	14.367,45	0,00	0,00	27.703,43	773.014,77	27.703,43	1.460.487,30	687.472,53	14.367,45	-13.335,98

Mapa Síntese dos Bens Inventariados

Referente ao ano 2015

Data: 04/04/2016

Código			Descrição	Património Inicial		Acréscimos Patrimoniais				Diminuições Patrimoniais				Património Final		Variação Patrimonial		
Classe	Tipo	Bem		Bruto	Líquido	Aquisições	Reavaliações ou outras Alterações	Grandes Reparções ou Beneficiações	Total	Abates	Desvalorizações	Amortizações		Total	Bruto	Líquido	Bruto	Líquido
												Do exercício	Acumuladas					
301	04	99	Outras construções	32.636,75	21.945,39	0,00	0,00	0,00	0,00	0,00	0,00	1.254,48	11.945,84	1.254,48	32.636,75	20.690,91	0,00	-1.254,48
301	05	01	Rodoviárias	2.252,07	788,27	0,00	0,00	0,00	0,00	0,00	0,00	112,60	1.576,40	112,60	2.252,07	675,67	0,00	-112,60
301	08	99	Outros imóveis de relevância histórica e cultural	15.435,00	12.087,11	0,00	0,00	0,00	0,00	0,00	0,00	257,25	3.605,14	257,25	15.435,00	11.829,86	0,00	-257,25
401	02	04	Instalação de serviços de natureza escolar	308,55	308,55	0,00	0,00	0,00	0,00	0,00	0,00	0,00	0,00	0,00	308,55	308,55	0,00	0,00
401	04	02	Complexos desportivos	14.901,41	5.489,91	0,00	0,00	0,00	0,00	0,00	0,00	745,06	10.156,56	745,06	14.901,41	4.744,85	0,00	-745,06
401	04	05	Cemitérios (construções, vedações e paredes)	223.289,23	80.000,37	0,00	0,00	0,00	0,00	0,00	0,00	11.016,54	154.305,40	11.016,54	223.289,23	68.983,83	0,00	-11.016,54
401	04	99	Outras construções	440.814,95	197.282,93	0,00	0,00	0,00	0,00	0,00	0,00	22.040,96	265.572,98	22.040,96	440.814,95	175.241,97	0,00	-22.040,96
Total Geral ou a transportar				2.175.757,81	1.018.711,04	14.367,45	0,00	0,00	14.367,45	0,00	0,00	63.130,32	1.220.177,09	63.130,32	2.190.125,26	969.948,17	14.367,45	-48.762,87

CÂMARA MUNICIPAL DE CASCAIS

CERTIDÃO DE ENTREGA DE RECEITAS

RELATIVAS AO ANO FINANCEIRO DE 2015

Teresa Varandas, Diretora de Departamento de Gestão Financeira e Patrimonial desta Autarquia, certifica, consultados os livros e demais registos de contabilidade existentes nesta Câmara Municipal, que foram entregues à **JUNTA DE FREGUESIA DE ALCABIDECHE**, as seguintes importâncias provenientes do Orçamento Municipal do Ano Financeiro de 2015.

Capítulo Orgânico	DESPESAS CORRENTES		DESPESAS DE CAPITAL		Observações
	Classificação Económica	Importância	Classificação Económica	Importância	
0701	04050102	51.000,00			
0702	04050102	186.294,89			
0802	04050102	24.341,64			
1000	04050102	299.325,77	08050102	218.529,07	

O Total Líquido entregue foi de SETECENTOS E SETENTA E NOVE MIL, QUATROCENTOS E NOVENTA E UM EUROS E TRINTA E SETE CÊNTIMOS.

Aos 18 de Fevereiro de 2016

A Diretora do Departamento Gestão Financeira e Patrimonial



 (Teresa Varandas)

A1 CERTIDÃO DE RECEITA

Cód. Freg. 7795 Alcabideche (CASCAIS)

ANO de 2015

A Direção-Geral das Autarquias Locais declara que, durante o ano de 2015, transferiu para a Freguesia de Alcabideche por conta do capítulo 12 do Orçamento dos Encargos Gerais do Estado, as seguintes importâncias:

RUBRICAS		CLASSIFICAÇÃO ECONÓMICA	MONTANTE (euros)
Fundo de Financiamento das Freguesias	Total Ilíquido	04.05.01.CO.A1	278 513,00
	Freguesia		274 489,90
	Penhoras		0,00
	Serviço Nacional de Saúde (a)		4 023,10
	ADSE (b)		0,00
	Outros (c)		0,00
Novo Estatuto Remuneratório		04.05.01.CO.A2	21 922,08
Cooperação Técnica e Financeira		08.05.01.CO.A1	0,00
TOTAL DA RECEITA (Capítulo 12)			300 435,08

(a) Art.º 154.º da Lei n.º 82-B/2014, de 31 de dezembro - OE/2015.

(b) Regularização de dívidas à ADSE (n.ºs 1 e 3 do art.º 21.º da Lei n.º 82-B/2014, de 31 de dezembro - OE/2015).

(c) Montante de cativações, designadamente, para efeitos de regularização de pagamentos efetuados no âmbito de protocolos de modernização administrativa assinados com a DGAL.

Direção-Geral das Autarquias Locais, em 12/02/2016

A Diretora-Geral



Lucília Ferra

Certidão

Para os devidos efeitos, declara-se que no ano de **2015** a(o) **Freguesia de Alcabideche**, com o NIPC **507014235**, procedeu à entrega de uma quantia de **6 828.19 €** (seis mil, oitocentos e vinte e oito euros e dezanove cêntimos), por conta das retenções nas remunerações ou pensões processadas aos beneficiários titulares (desconto para a ADSE) e da contribuição da entidade empregadora(*), em conformidade com os movimentos identificados na lista anexa.

De acordo com os termos previstos nos números 1 e 2 do Despacho nº 1452/2011 do Secretário de Estado Adjunto e do Orçamento, de 6 de janeiro (publicado na II série do D.R. nº 12 de 18/01/2011), a entidade empregadora prestou informação detalhada sobre:

- a) O desconto para a ADSE, no valor de 6 870.60 € (seis mil, oitocentos e setenta euros e sessenta cêntimos).
- b) A contribuição da entidade empregadora, no valor de 0.00 € (zero euros).

ADSE, em 2016-01-26

O Diretor de Serviços Administrativos e Financeiros



(João Loureiro)

(*) Não aplicável às entidades processadoras de pensões e às entidades empregadoras das Regiões Autónomas, da Administração Local e às que mantêm acordos de capitação.

Lista de Movimentos

Serviço: [004504] Freguesia de Alcabideche

ANO: 2015

NIPC: **507014235** Total Débito: **7 431.49** Total Crédito: **6 828.19**

Valores em Euros

Data Mov.	Descrição	Débito	Crédito
2016-01-11	Entrega de Desconto - 2015/11 - DUC 521800032739915	560.89	0.00
2016-01-11	Entrega de Desconto - 2015/12 - DUC 521500033327319	560.89	0.00
2015-12-15	Cobrança Desc/Cont - DUC 521800032739915	0.00	560.89
2015-12-15	Pagamento por Conta - DUC 521800032739915	560.89	0.00
2015-11-16	Cobrança Desc/Cont - DUC 521900031932711	0.00	553.67
2015-11-10	Entrega de Desconto - 2015/10 - DUC 521900031932711	553.67	0.00
2015-10-06	Cobrança Desc/Cont - DUC 521000031069819	0.00	523.15
2015-10-05	Entrega de Desconto - 2015/09 - DUC 521000031069819	523.15	0.00
2015-09-08	Cobrança Desc/Cont - DUC 521700030339910	0.00	523.15
2015-09-03	Entrega de Desconto - 2015/08 - DUC 521700030339910	523.15	0.00
2015-08-12	Cobrança Desc/Cont - DUC 521800029701414	0.00	523.15
2015-08-06	Entrega de Desconto - 2015/07 - DUC 521800029701414	523.15	0.00
2015-07-03	Cobrança Desc/Cont - DUC 521700028866118	0.00	1,007.84
2015-07-02	Entrega de Desconto - 2015/06 - DUC 521700028866118	1,007.84	0.00
2015-06-11	Cobrança Desc/Cont - DUC 521000028182618	0.00	523.15
2015-06-03	Entrega de Desconto - 2015/05 - DUC 521000028182618	523.15	0.00
2015-05-08	Cobrança Desc/Cont - DUC 521300027419118	0.00	523.15
2015-05-05	Entrega de Desconto - 2015/04 - DUC 521300027419118	523.15	0.00
2015-04-08	Cobrança Desc/Cont - DUC 521000026720612	0.00	523.15
2015-04-06	Entrega de Desconto - 2015/03 - DUC 521000026720612	523.15	0.00
2015-03-11	Cobrança Desc/Cont - DUC 521500026054914	0.00	525.26
2015-03-05	Entrega de Desconto - 2015/02 - DUC 521500026054914	525.26	0.00
2015-02-10	Cobrança Desc/Cont - DUC 521800025369210	0.00	523.15
2015-02-06	Entrega de Desconto - 2015/01 - DUC 521800025369210	523.15	0.00
2015-01-08	Cobrança Desc/Cont - DUC 521900024484113	0.00	518.48

Notas explicativas:

Cobrança - DUC: Valor do documento único de cobrança (DUC) comunicado pelo IGCP.

Pagamento por Conta: Movimento de contrapartida da Cobrança-DUC, caso ainda não tenha sido remetido ficheiro de reporte de Desconto/contribuição para a referência do DUC recebido.

Entrega de Desconto: Valor das retenções às remunerações e pensões dos beneficiários titulares, conhecidas por desconto para a ADSE, que consta no ficheiro de dados remetido pela entidade responsável pelo processamento de abonos.

Autoliquidação da contribuição: Valor da contribuição da entidade empregadora que consta no ficheiro de dados remetido pela entidade responsável pelo processamento de abonos.

Estorno Pagamento por Conta: É um movimento de contrapartida para permitir o registo dos valores reportados no ficheiro quando este é enviado em data posterior ao registo da cobrança por DUC.

EXTRATO Nº 268
CONTA Nº 0000.09673031001
PERÍODO DE 2015-12-01 A 2015-12-31
PÁGINA 001/008
1ª VIA

3140_EXCO

SUPER CTA INSTITUCIONAIS
N.I.B.: 0018 0000 09673031001 69

IBAN: PT50001800000967303100169

BIC/SWIFT: TOTAPTPL

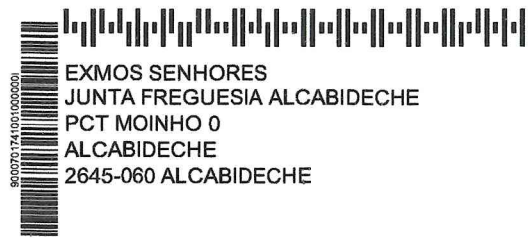
DATA DE EMISSÃO: 2015-12-31

EXMOS SENHORES,

SEGUROS FINANCEIROS

Os valores apresentados relativos às aplicações em seguros financeiros comercializados a partir de 1 de abril de 2012, cuja valorização é calculada a partir do valor de cada unidade de participação, correspondem ao respetivo valor de mercado.

TAXA GARANTIDA 2016 - SEGURO POUPANÇA JOVEM SUB-18

De acordo com o definido nas respetivas Condições Gerais, informamos que a valorização garantida para o ano de 2016 (Taxa Anual Efectiva Bruta) das Contas Poupança associadas ao Seguro Poupança Jovem Sub-18 passará a ser de 1,00%.

Resumo das Contas

Natureza	Descrição	Moeda	Eur	Data
DEP.OUT ACTIVOS	DEPÓSITOS À ORDEM	EUR	101.093,33	31-12
	TOTAL		101.093,33	

ID: 80755745,
Data de emissão: 10:03 22-04-2016,
Página 1/1

[Consultar extrato](#)

Empresa FREGUESIA ALCABIDECHE

Nº de identificação Fiscal 507014235

Conta	0020000220330 - EUR - Conta Extracto
Intervalo de	01-01-2016 a 31-01-2016
Tipos de movimento	Todos
Saldo contabilístico Inicial	161.846,42
Saldo contabilístico final	253.214,68

Data mov.	Data valor	Origem	Descrição	Movimento	Estorno	Saldo contabilístico após movimento
28-01-2016	28-01-2016	LCRT	MEO SA	-28,99		253.214,68
15-01-2016	15-01-2016	LCRT	TRF DIREC GER AUTARQU	67.664,91		253.243,67
12-01-2016	12-01-2016	LCRT	TRF CM Imposto Munici	23.732,34		185.578,76

Caso necessite de obter alguma informação adicional, contacte o Serviço Caixa e-banking pelo telefone 707 24 24 77 (das 8:00 às 22:00h / todos os dias do ano).

Caixa e-banking

Na Caixa. Com certeza

ID: 80756470,
Data de emissão: 10:04 22-04-2016,
Página 1/1

[Consultar extrato](#)

Empresa FREGUESIA ALCABIDECHE

Nº de identificação Fiscal 507014235

Conta	0020000220330 - EUR - Conta Extracto
Intervalo de	01-02-2016 a 29-02-2016
Tipos de movimento	Todos
Saldo contabilístico Inicial	253.214,68
Saldo contabilístico final	254.441,05

Data mov.	Data valor	Origem	Descrição	Movimento	Estorno	Saldo contabilístico após movimento
29-02-2016	29-02-2016	LCRT	MEO SA	-28,13		254.441,05
17-02-2016	17-02-2016	LCRT	TRF CM Imposto Municipi	1.254,50		254.469,18

Caso necessite de obter alguma informação adicional, contacte o Serviço Caixa e-banking pelo telefone 707 24 24 77 (das 8:00 às 22:00h / todos os dias do ano).

Caixa e-banking

Na Caixa. Com certeza

ID: 80755856,
Data de emissão: 10:04 22-04-2016,
Página 1/1

[Consultar extrato](#)

Empresa FREGUESIA ALCABIDECHE

Nº de identificação Fiscal 507014235

Conta	0020000220330 - EUR - Conta Extracto
Intervalo de	01-03-2016 a 31-03-2016
Tipos de movimento	Todos
Saldo contabilístico Inicial	254.441,05
Saldo contabilístico final	205.115,62

Data mov.	Data valor	Origem	Descrição	Movimento	Estorno	Saldo contabilístico após movimento
30-03-2016	30-03-2016	LCRT	COMISSAO TRF 6726829060	-5,75		205.115,62
30-03-2016	30-03-2016	LCRT	TRF FREGUESIA ALCABID 6726829060	-20.000,00		205.121,37
29-03-2016	29-03-2016	LCRT	MEO SA	-27,76		225.121,37
21-03-2016	21-03-2016	LCRT	COMISSAO TRF 6726582887	-5,75		225.149,13
21-03-2016	21-03-2016	LCRT	TRF JUNTA FREGUESIA A 6726582887	-30.000,00		225.154,88
18-03-2016	18-03-2016	0020	TRANSFERENC IA	104,18		255.154,88
17-03-2016	17-03-2016	LCRT	TRF CM Imposto Munici	609,65		255.050,70

Caso necessite de obter alguma informação adicional, contacte o Serviço Caixa e-banking pelo telefone 707 24 24 77 (das 8:00 às 22:00h / todos os dias do ano).

Caixa e-banking

Na Caixa. Com certeza

CERTIFICAÇÃO LEGAL DAS CONTAS

Introdução

1. Examinámos as demonstrações financeiras da **Junta de Freguesia de Alcabideche**, doravante também designada por Junta de Freguesia, as quais compreendem o Balanço reportado a **31 de dezembro de 2015**, (que evidencia um total de 1.284.079 euros e um total dos Fundos Próprios de 1.127.855 euros, incluindo um Resultado Líquido de 278.485 euros), a Demonstração de Resultados e os Mapas de Execução Orçamental (que evidenciam um total de 1.732.984 euros de despesa paga e um total de 1.815.044 euros de receita cobrada líquida) do exercício findo naquela data, e os correspondentes Anexos.

Responsabilidades

2. É da responsabilidade do Órgão Executivo a preparação de demonstrações financeiras que apresentem de forma verdadeira e apropriada a posição financeira da Junta de Freguesia, o resultado das suas operações e o relato da execução orçamental, bem como a adoção de políticas e critérios contabilísticos adequados e a manutenção de um sistema de controlo interno apropriado.
3. A nossa responsabilidade consiste em expressar uma opinião profissional e independente, baseada no nosso exame daquelas demonstrações financeiras.

Âmbito

4. Exceto quanto à limitação descrita no parágrafo 9 abaixo, o exame a que procedemos, foi efetuado de acordo com as Normas Técnicas e as Diretrizes de Revisão/Auditoria da Ordem dos Revisores Oficiais de Contas, as quais exigem que o mesmo seja planeado e executado com o objetivo de obter um grau de segurança aceitável sobre se as demonstrações financeiras estão isentas de distorções materialmente relevantes. Para tanto o referido exame incluiu:



- i. a verificação, numa base de amostragem, do suporte das quantias e divulgações constantes das demonstrações financeiras e a avaliação das estimativas, baseadas em juízos e critérios definidos pelo Órgão Executivo, utilizados na sua preparação;
 - ii. a apreciação sobre se são adequadas as políticas contabilísticas adotadas e a sua divulgação, tendo em conta as circunstâncias;
 - iii. a verificação da aplicabilidade do princípio da continuidade; e
 - iv. a apreciação sobre se é adequada, em termos globais, a apresentação das demonstrações financeiras.
5. O nosso exame abrangeu também a verificação da concordância da informação financeira constante do Relatório de Gestão com as demonstrações financeiras.
6. Entendemos que o exame efetuado proporciona uma base aceitável para a expressão da nossa opinião.

Reservas

7. A rubrica do estado e outros entes públicos não inclui dívidas a pagar à Segurança Social, à Caixa Geral de Aposentações, à Direção-Geral de Proteção Social aos Funcionários e Agentes da Administração Pública (ADSE) e ao Cofre da Previdência, relativas a dezembro de 2015, no total de 11.257 euros.
8. As demonstrações financeiras de 2014, apresentadas para efeitos comparativos, não foram preparadas de acordo com o princípio da especialização (ou do acréscimo), pelo que as rubricas acréscimos de custos (passivo) e custos diferidos (ativo) e, em consequência, o total do passivo e o total do ativo, bem como os resultados, estão afetados pelas importâncias de cerca de 120.000 euros e 4.600 euros, respetivamente. Por outro lado e em virtude da adoção do princípio da especialização (ou do acréscimo) no exercício de 2015, as rubricas de custos e, em consequência, os resultados estão afetados pelas importâncias referidas que respeitam ao exercício de 2014.



2/3

9. O ano de 2015 constitui o primeiro ano de certificação legal das contas da Junta de Freguesia de Alcabideche, pelo que para além da situação referida no parágrafo anterior, não confirmámos e, por conseguinte, não nos pronunciamos sobre as importâncias apresentadas pelas rubricas de dívidas a terceiros (397.198 euros) do Balanço de 2014 e pelos custos com fornecimentos e serviços externos (1.037.521 euros) da Demonstração de Resultados de 2014 que são apresentados para efeitos comparativos.

Opinião

10. Em nossa opinião, exceto quanto aos efeitos dos ajustamentos que poderiam revelar-se necessários caso não existisse a limitação descrita no parágrafo 9 acima e exceto quanto aos efeitos das situações descritas nos parágrafos 7, 8 supra, as demonstrações financeiras referidas apresentam de forma verdadeira e apropriada, em todos os aspetos materialmente relevantes, a posição financeira da **Junta de Freguesia de Alcabideche, em 31 de dezembro de 2015**, o resultado das suas operações e a execução orçamental relativa à despesa paga e à receita cobrada no exercício findo naquela data, em conformidade com os princípios contabilísticos geralmente aceites para o Setor Autárquico em Portugal.

Relato sobre outros requisitos legais

11. É também nossa opinião que a informação constante do Relatório de Gestão é concordante com as demonstrações financeiras do exercício.

Lisboa, 26 de abril de 2016



Ribeiro & Ferreira, SROC, Lda.

representada por Eduardo Marques Ferreira, ROC n.º 920



JUNTA DE FREGUESIA DE
ALCABIDECHE

ATA N.º 7 /2016

REUNIÃO ORDINÁRIA DA JUNTA DE FREGUESIA DE ALCABIDECHE

Aos vinte e oito dias do mês de março de dois mil e dezasseis, pelas dezanove horas, reuniu o Executivo da Freguesia de Alcabideche, com a presença do Presidente Rui Costa, o tesoureiro José Ribeiro, o Secretário Marco Pauzinho, o vogal Carlos Mata, o vogal Pedro Filipe Correia de Sousa, a vogal Cláudia Raquel Lopes Nunes Pereira e com a ausência da vogal Rita Leitão, justificando atempadamente a ausência.







Pelo Senhor presidente foi declarada aberta reunião com a seguinte ordem de trabalhos:

ORDEM DO DIA:

1. Aprovação do relatório e contas de dois mil e quinze e revisão orçamental: **Aprovado** por unanimidade, sendo o saldo para a gerência seguinte de duzentos e noventa e oito mil quatrocentos e onze euros e onze cêntimos.

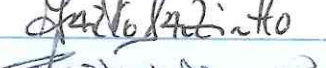
Não havendo mais nada a tratar, o Senhor Presidente declarou encerrada a reunião, pelas vinte horas e vinte minutos.

Para constar se lavrou a presente ata, que depois de lida é aprovada e assinada pelos presentes.

O Presidente - Rui Costa	
Tesoureiro - José Ribeiro	
Secretário - Marco Pauzinho	
Vogal - Cláudia Pereira	
Vogal - Carlos Mata	
Vogal - Pedro Sousa	
Assessora - Mafalda Gomes	

Junta de Freguesia de Alcabideche

Declaração de responsabilidade

No âmbito do processo de prestação de contas da gerência/exercício de **2015** da Junta de **Freguesia de Alcabideche** declaramos, sob compromisso de honra, enquanto titulares de órgãos responsáveis pela elaboração, aprovação e remessa das contas **individuais** ao Tribunal de Contas, que adotámos, fizemos aprovar e executar de forma continuada os princípios, normas e procedimentos contabilísticos e de controlo interno a que estamos vinculados por imperativo legal ou contratual e que garantem e asseguram, segundo o nosso conhecimento, a veracidade e sinceridade das respetivas demonstrações financeiras e a integralidade, legalidade e regularidade das transações subjacentes, pelas quais assumimos a responsabilidade de que, designadamente:

- a) não contêm erros ou omissões materialmente relevantes quanto à execução orçamental e de contabilidade de compromissos, à gestão financeira e patrimonial e, bem assim, ao registo de todas as operações e transações que relevem para o cálculo do défice e da dívida pública atendendo, nos termos aplicáveis, ao direito europeu da consolidação orçamental;
- b) identificam completamente as partes em relação de dependência e registam os respetivos saldos e transações;
- c) não omitem acordos quanto a instrumentos de financiamento direto ou indireto;
- d) evidenciam com rigor e de forma adequada a dimensão, extensão e relevação contabilística dos passivos efetivos ou contingentes, designadamente os compromissos decorrentes de benefícios concedidos ao pessoal e aos membros dos órgãos sociais, bem como as responsabilidades decorrentes de litígios judiciais ou extrajudiciais;
- e) incluem os saldos de todas as contas bancárias no IGCP e/ou noutras instituições financeiras;
- f) evidenciam que foram respeitadas as normas da contratação pública aplicáveis e cumpridos pontual e tempestivamente todos os acordos e contratos com terceiros;
- g) evidenciam que foram respeitadas as normas dos regimes de vinculação, de carreiras e de remunerações dos trabalhadores que exercem funções públicas e do código do trabalho bem como observaram as incompatibilidades e limitações previstas aí, no estatuto de aposentação, no código contributivo da segurança social e em estatutos específicos, designadamente de carreiras especiais;
- h) foram publicitadas de acordo com as disposições legais e comunicadas às entidades competentes.

Os responsáveis subscritores:

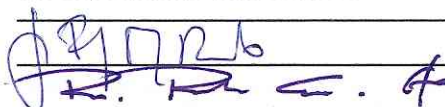

Os responsáveis que condicionam a subscrição, total ou parcialmente, nos termos e pelas razões constantes das declarações juntas: