



JUNTA DE FREGUESIA DE
ALCABIDECHE

juntos, criamos o futuro!

RELATÓRIO DE ATIVIDADES

1º Semestre 2021

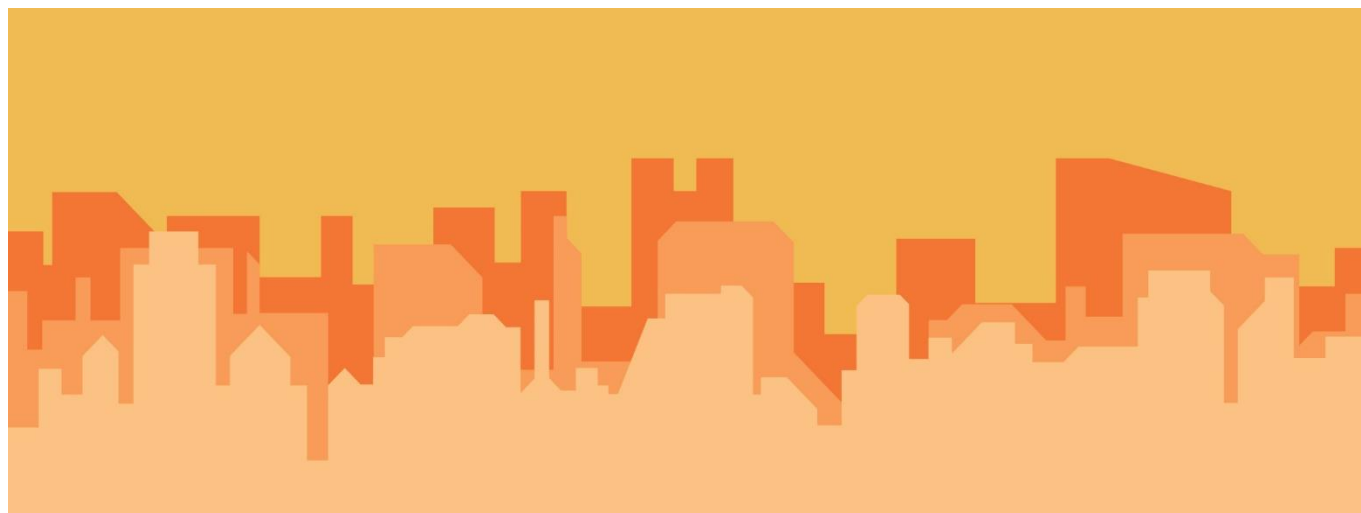

ÍNDICE

Introdução.....	3
Serviços administrativos.....	5
Recursos humanos.....	11
Espaço Público.....	13
Toponímia.....	21
Sinalização Horizontal/Vertical.....	27
Mobiliário Urbano.....	33
Espaços Verdes.....	40
Educação.....	52
Gabinete de Psicologia.....	83
Ação Social.....	90
Programa operacional de apoio às pessoas mais carenciadas (POAPMC) e cartão solidário.....	94
Informática.....	97
Complexo Desportivo de Alcabideche.....	108
Salubridade / Cemitério.....	115
Escola de Música Michel Giacometti.....	121

INTRODUÇÃO

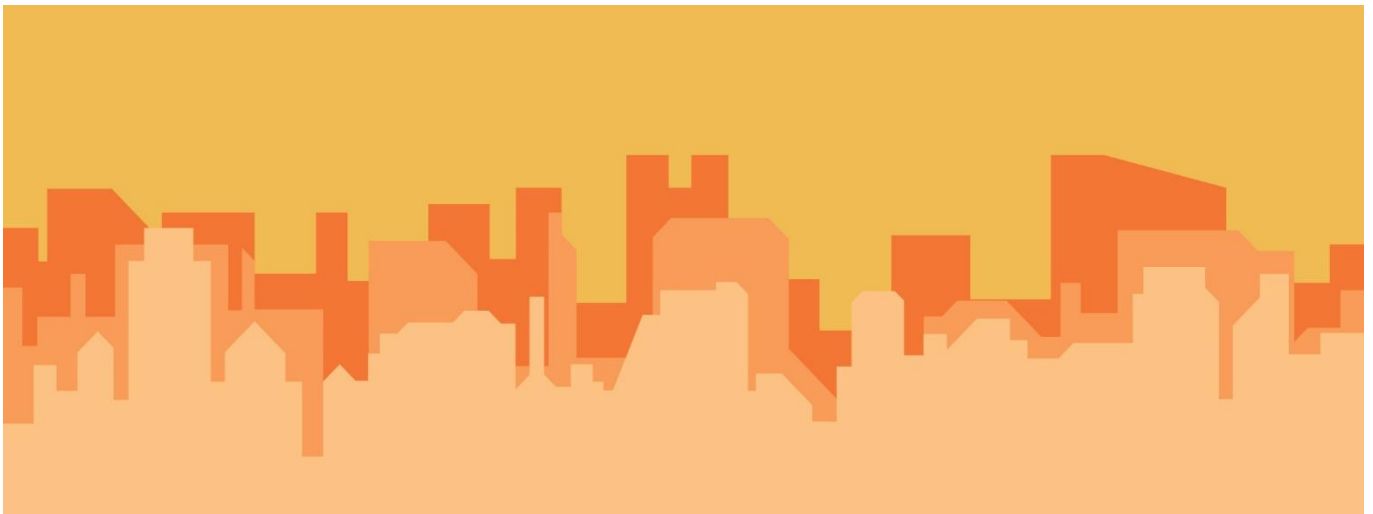



A capacidade de realização no 1º semestre de 2020 aqui organizado com referência às diversas áreas de resposta da J.F.A no seio da comunidade, tem por base uma linha orientadora de cariz social, inclusiva e potenciadora na gestão de cadeia de valor para a freguesia.

O respeito pelos acordos protocolados em diversas áreas com a CMC, nomeadamente no espaço público, pequenas infraestruturas e estabelecimentos de ensino do 1º Ciclo e Jardins de Infância da Freguesia, estabelecem em si um princípio de rigor e resposta célere.

O espaço comum continua a ser uma preocupação constante, intervir na sua requalificação é sinónimo a breve prazo de melhor qualidade de vida. Temos também de registar o forte empenho deste executivo e da sua estrutura, no apoio a projetos de índole social que foram implementados na freguesia. A continuidade numa política agregadora e inclusiva, tem constituído um fator determinante da nossa ação junto da comunidade.

O apoio sempre presente ao Associativismo numa freguesia que detém várias coletividades cuja dinâmica é um exemplo em áreas da cultura e desporto, constitui para a J.F.A. um valor inquestionável do seu património cultural.

SERVIÇOS ADMINISTRATIVOS

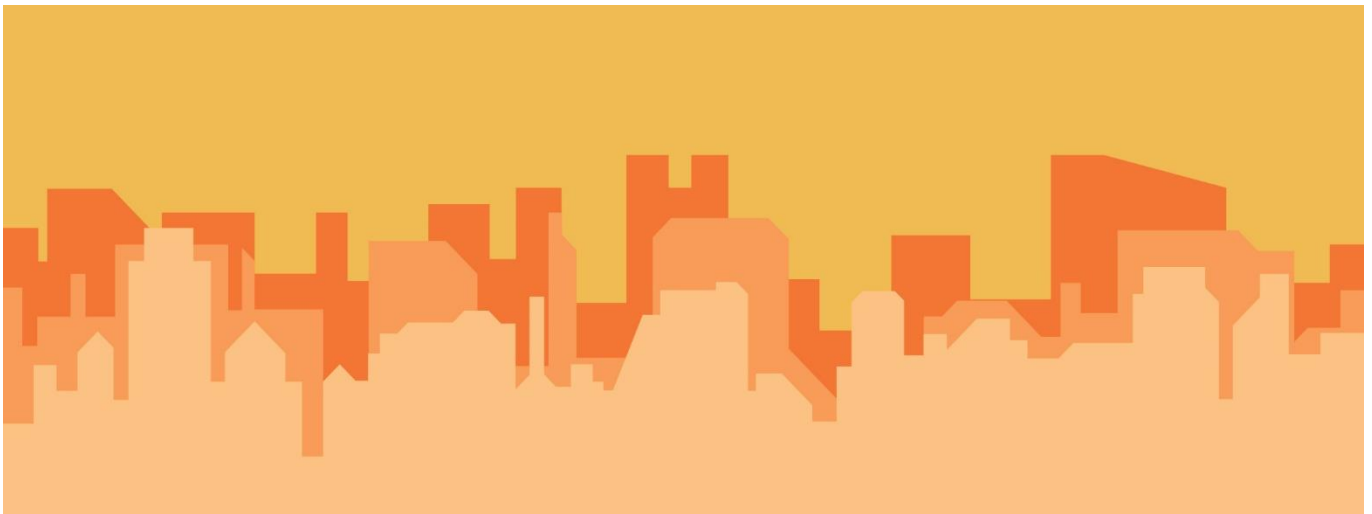

Síntese das Atividades Desenvolvidas:

Atendimento/Secretaria

O atendimento público da Junta de Freguesia funciona no edifício sede de 2^a a 6^a feira, das 9h às 17h00.

Na sede da Junta de Freguesia podem ser tratados diversos assuntos, tais como:

- Marcação para o atendimento dos Vogais / Assistente Social / Apoio Psicológico;
- Pedidos de atestados (1118);

Qualquer atestado, certidão ou confirmação é elaborado e entregue na hora em que é requerido, desde que todas as condições necessárias sejam satisfeitas.

Podem requerer atestados/certidões/confirmações:

- Eleitores da freguesia, desde que acompanhados do seu bilhete de identidade ou cartão de cidadão.
- Cidadãos que não estejam recenseados na freguesia, acompanhados da declaração de responsabilidade e dois comprovativos de residência/ duas assinaturas de eleitores da freguesia (com fotocópia de bilhete de identidade ou cartão de cidadão) / dois carimbos de casas comerciais da área da freguesia;
- Estrangeiros sem possibilidade de se recensearem, acompanhados da autorização de residência ou passaporte atualizados, assim como de declaração de responsabilidade e dois comprovativos de residência/ duas assinaturas de eleitores da freguesia (com fotocópia de bilhete de identidade ou cartão de cidadão) / dois carimbos de casas comerciais da área da freguesia.

Qualquer confirmação de situações económicas, insuficiência ou outras requer sempre a apresentação da última declaração de IRS/IRC ou certidão das Finanças respetiva e último recibo de vencimento ou comprovativo de subsídio de desemprego.

Se não conseguir comparecer pessoalmente na secretaria da junta de freguesia, poderá preencher e assinar a declaração de responsabilidade, procedendo um apresentante à entrega do mesmo no balcão de atendimento, acompanhado dos documentos respetivos.

- Inscrição para atividades da JFA – 2629;
- Apoio aos técnicos – Solicitação para Assistente Social (???) / Apoio Psicológico (???)
- Gestão de ocupação do Espaço Montepio da Junta;
- Solicitação de atendimento para gestão de conflitos (0) / atendimento de consulta jurídica (11).

A Junta de Freguesia com esta iniciativa pretende garantir que todas as pessoas, independentemente do seu estatuto socioeconómico, possam ter acesso a um serviço de qualidade que assegure um direito humano fundamental do ser humano: apoio técnico personalizado.

A assinatura do protocolo de cooperação entre a Junta de Freguesia de Alcabideche e o Centro de Arbitragem, bem como a assinatura de protocolo com a Delegação de Cascais da Ordem dos Advogados, vem também ao encontro destas necessidades, assegurando serviços de informação e consulta jurídica.

- Licença e Registo de canídeos – 224;

O Registo é obrigatório, devendo ser realizado aos seis meses de idade do animal na freguesia da sua área de residência, após a sua vacinação anti-rábica. Igualmente de cariz obrigatório, a licença deverá ser renovada anualmente no mesmo local.

Baixa no registo (morte, desaparecimento e transferência de propriedade)

Preenchimento e assinatura do impresso respetivo e entrega do mesmo no balcão de atendimento.

Transferência de propriedade (novo detentor)

Preenchimento e assinatura pelo detentor anterior e novo detentor do impresso respetivo e entrega do mesmo no balcão de atendimento.

Animal para Fins Económicos, Cão Potencialmente Perigoso ou Perigoso

Preenchimento e assinatura do impresso respetivo à categoria do cão e entrega do mesmo no balcão de atendimento.

- Pedidos de informações gerais;
- Entrada de correspondência (978);
- Correspondência expedida (37);
- Inscrições e pagamentos de atividades (Complexo Desportivo de Alcabideche);
- Autenticação de fotocópias;
- Inscrições e pagamentos de CAF;
- Inscrições e pagamentos de Interrupções Letivas;
- Inscrições e Pagamentos da Escola de Música Michel Giacometti;
- Apoio à Assembleia de Freguesia;

Cemitério – Serviços administrativos

- Gestão diária do espaço e atendimento personalizado;
- Controle permanente do arquivo de sepulturas (perpétuas e temporárias), jazigos, ossários e columbários;
- Atualização permanente dos novos registos informáticos no mapa/planta do Cemitério;
- Manutenção, conservação e limpeza do cemitério.

Funções de apoio ao órgão executivo

Apoio técnico administrativo nas reuniões do órgão executivo, assegurando a execução das suas deliberações, despachos e decisões;

- Colaboração e apoio ao Presidente da Junta na área administrativa e tratamento dos elementos para elaboração de propostas e respostas diversas;
- Organização do processo de protocolos da Freguesia com entidades diversas, mantendo atualizadas as informações relativas à origem e destino dos documentos;
- Preparação dos contactos exteriores, organização da agenda, marcação de reuniões com entidades externas e tratamento da correspondência protocolar;
- Receção e prestação de informações e encaminhamento para os serviços respetivos;
- Receção de correspondência;
- Cooperação com todos os serviços da Junta;

Coordenação e programação de todas as ações e procedimentos de apoio ao funcionamento do órgão executivo.

CENSOS

O XVI Recenseamento da População e o VI Recenseamento da Habitação – Censos – têm lugar em 2021.

Ao longo de mais de 150 anos os Censos têm colocado à disposição da sociedade o maior retrato estatístico de Portugal. Os organismos públicos, as entidades privadas e os cidadãos em geral, reconhecem a utilidade da informação censitária, enquanto fator essencial para a planificação de serviços ou para a definição de políticas em áreas como a educação, a saúde, a habitação e o emprego.



O compromisso é que os Censos 2021 sejam mais eficientes, mais inovadores e que continuem a responder às necessidades da sociedade.

Alcabideche conta com 32 recenseadores, divididos por 4 grupos (oeste, este, norte e sul), orientados por 4 subcoordenadores e 1 coordenador para a freguesia.

Recenseamento aos estrangeiros residentes

Os cidadãos estrangeiros, residentes em Portugal, este ano já podem votar para as próximas eleições, que serão as eleições autárquicas.

Se o cidadão reside em Alcabideche e é um cidadão nacional dos Estados Membros da União Europeia, de Países de língua oficial portuguesa (Brasil e Cabo Verde – com residência legal em Portugal há mais de 2 anos) e da Noruega, Islândia, Uruguai, Venezuela, Chile, Argentina, Colômbia, Perú e Nova Zelândia (com residência legal em Portugal há mais de 3 anos), tem os mesmos direitos que os cidadãos portugueses. O recenseamento eleitoral é gratuito e voluntário.

RECURSOS HUMANOS



A atividade deste setor no período mencionado compreende as seguintes ações:

- Processamento de salários e subsídio de férias;
- Registo de faltas, férias, abonos e penhoras;
- Criação de escalas mensais para o Cemitério de Alcabideche;
- Criação de escalas mensais para o posto móvel e entrega de refeições;
- Realização de testes anti-génio ao covid-19, quinzenalmente, a todos os funcionários.

ESPAÇO PÚBLICO

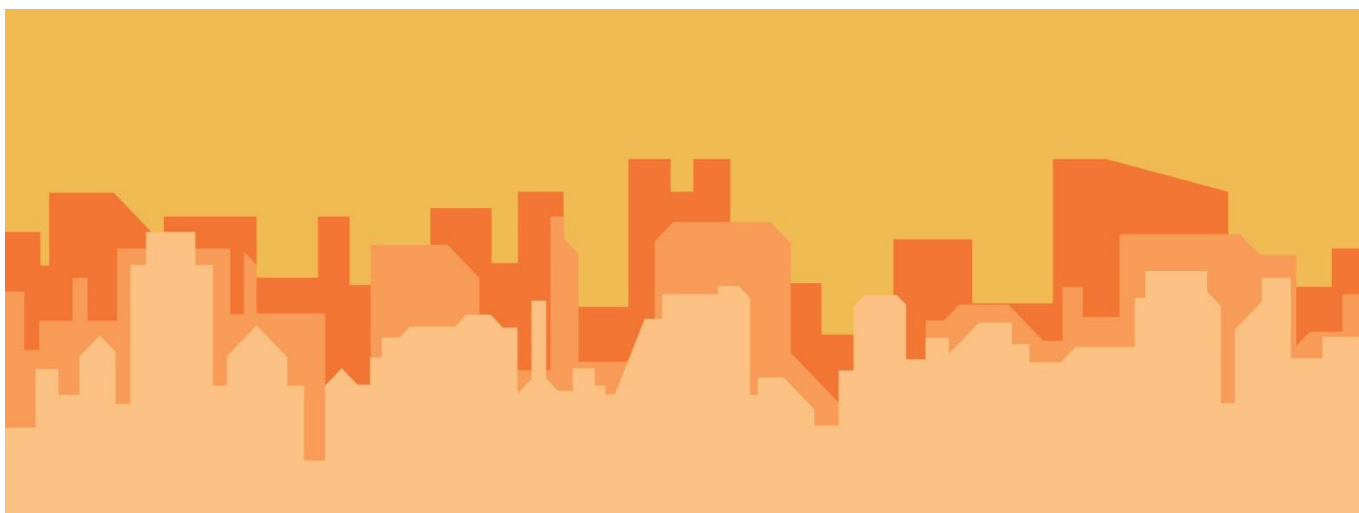

Intervenção no espaço público, na recuperação de lancis e manutenção de passeios (calçada portuguesa e pavet), rebaixamento de piso junto das passadeiras nas diversas ruas da Freguesia bem como a colocação de pilaretes e mobiliário urbano.

Foram intervencionadas várias ruas da Freguesia:

	Rua Localidade
Calçadas	Praceta das Remangas - Alcabideche
	Rua do Carrascal - Manique #5
	Rua Miguel Torga - Alcoitão
	Beco da Escola Velha - Bicesse
	Rua da Escola Velha - Bicesse
	Praceta Poeta Ibne Mucane - Alcabideche
	Praceta Dom Pedro I - Alvide
	Rua Carlos Anjos - Amoreira
	Rua de Évora - Pai do Vento #2
	Rua das Picoas - Malveira da Serra #3
	Rua de Faro - Pai do Vento #4
	Praceta de Beja - Pai do Vento #1
	Rua de Cascais - Amoreira #6
Rua de Campos Velhos - Campos Velhos	





Antes



Depois



Calçadas	Rua Localidade
	Rua Baronesa de Beck – Malveira Serra
	Rua das Tomadas – Janes
	Rua Alvide – Alvide #12
	Rua Manuel Francisco – Alcabideche
	Rua Calouste Gulbenkian – Bairro Cruz Vermelha
	Rua do Pinhal – Pau Gordo
	Avenida Alfredo César Torres – Fisgas/Alcoitão #10
	Rua de Faro – Pai do Vento
	Travessa do Olival – Alcabideche
	Rua das Orquídeas – Campos Velhos #8
	Rua João Pires Correia – Alcabideche #11
	Rua Almada Negreiros – Bairro Cruz Vermelha
	Rua das Tojas – Carrascal de Alvide
	Rua das Andorinhas – Campos Velhos
Rua Campos Velhos – Campos Velhos #7	
Rua Ivone Silva – Alcoitão #9	



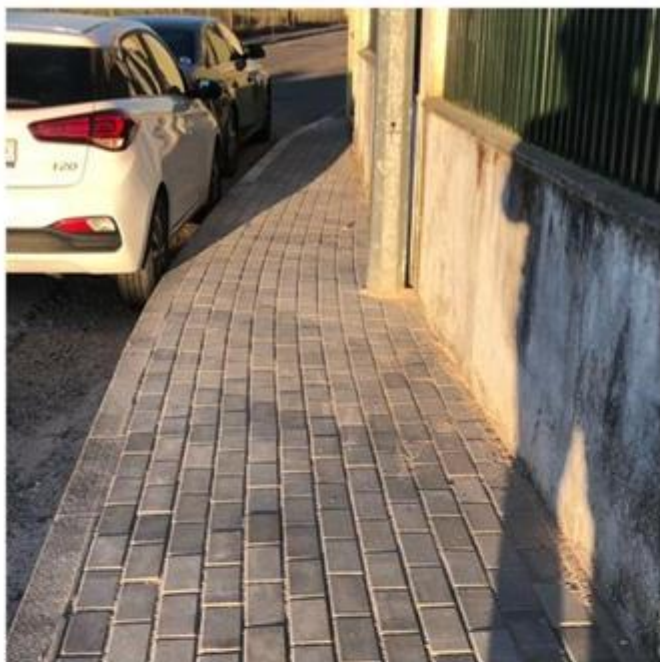



TOPONÍMIA

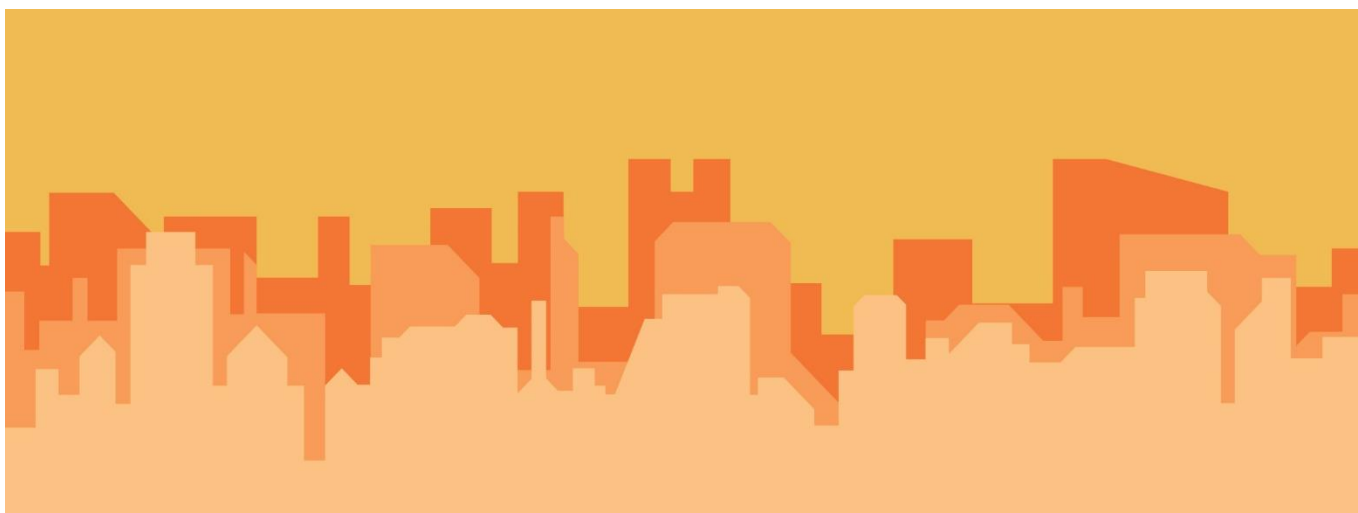

Foram colocadas novas placas com indicação de várias localidades, assim como foram recuperadas peanhas em vários lugares da freguesia:

Intervenção em placas toponímicas na freguesia:

Execução e manutenção de Placas Toponímicas	
Morada	Travessa dos Bogueiros
Localidade	Amoreira
Morada	Rua de São Martinho
Localidade	Adroana
Morada	Av. Dr. Morais Sarmento
Localidade	Alto Castelhana
Morada	Rua do Madrigal
Localidade	Arneiro
Morada	Rua José Régio
Localidade	Carrascal de Alvide
Morada	Rua Sacadura Cabral
Localidade	Murches
Morada	Rua António Lobo Antunes
Localidade	Murches
Morada	Largo Francisco Cruz
Localidade	Bairro Irene
Morada	Rua da Palma
Localidade	Alcabideche
Morada	Rua Bartalomeu Perestrelo
Localidade	Alcabideche
Morada	Rotunda Eng. Manuel António Nunes Sequeira
Localidade	Alvide
	Propostas
Morada	Caminho da Fonte
Localidade	Bicesse



ANTES



DEPOIS



Morada	Rua das Flores
Localidade	Carrascal de Alvide
Morada	Rua Nossa Senhora da Conceição
Localidade	Alcoitão
Morada	Rua dos Malmequeres
Localidade	Alvide
Morada	Rua Dona Filipa de Lencastre
Localidade	Murches
Morada	Caminho da Fonte
Localidade	Bicesse
Morada	Rua Lugas das Boias
Localidade	Janes
Morada	Rua Fernando Namora
Localidade	Murches
Morada	Praceta de Viana do Castelo
Localidade	Pai do Vento
Morada	Rua da Eira
Localidade	Manique
Morada	Rua dos Pinheiros
Localidade	Abuxarda



SINALIZAÇÃO HORIZONTAL/VERTICAL

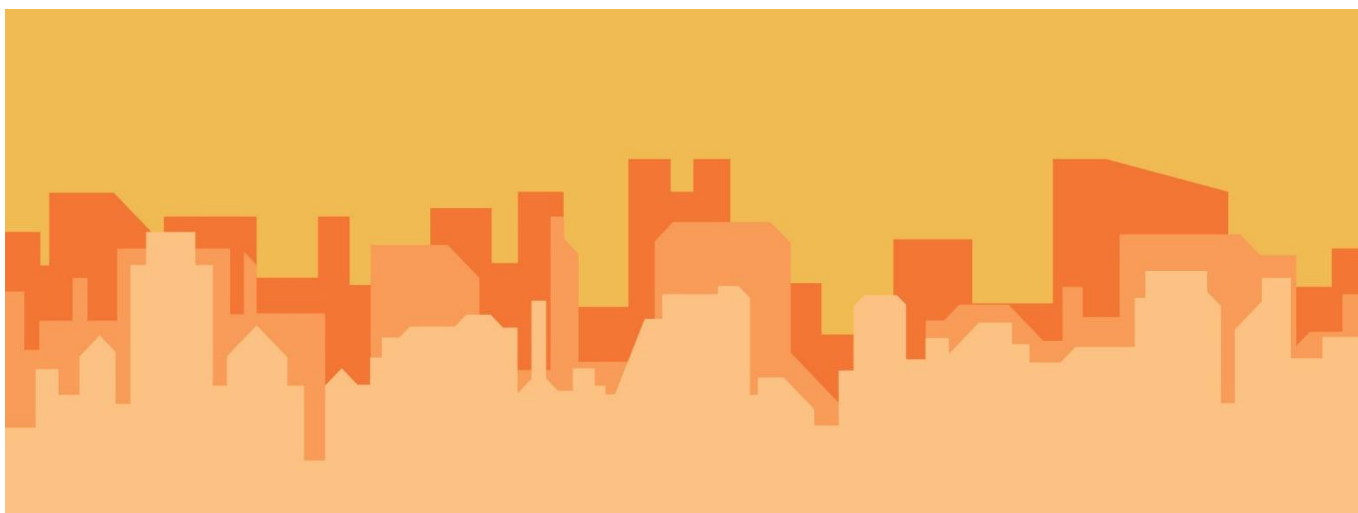

Sinalização Horizontal	Amoreira	Pintura na via - Barra de STOP	Rua do Geraldo #7
Sinalização Horizontal	Alvide	Marcação de piso - zona de estacionamento proibido	Rua de Alvide #2
Sinalização Horizontal	Murches	Execução e Pintura de Passadeira	Rua Júlio Dinis
Sinalização Vertical	Malveira da Serra	Colocação de sinal paragem e estacionamento proibido	Rua Francisca Correia Nunes
Colocação de espelho de trânsito	Murches	Colocação de espelho parabólico de trânsito x2	Rua Luís Vaz de Camões, 191
Colocação de espelho de trânsito	Bicesse	Colocação de espelho parabólico de trânsito x2	Rua Planeta Mercúrio
Sinalização Horizontal	Alvide	Pintura na via - linha amarelas - proibição estacionamento	Rua do Jogo
Colocação de espelho de trânsito	Bicesse	Colocação de espelho parabólico de trânsito	Rua da Escola Velha #3
Sinalização Vertical	Pai do Vento	Colocação de Sinal Informação de Passadeira	Rua das Calçadas
Sinalização Vertical	Adroana	Colocação de sinal de STOP x2	Rua da Coletividade
Sinalização Vertical	Bicesse	Colocação de Sinal Informação de Auto Estrada	Rua do Chafariz #5
Sinalização Horizontal	Amoreira	Pintura de Passadeira	Avenida Ultramar #6
Sinalização Horizontal	Murches	Pintura de sinalização na via	Rua Bartolomeu Dias
Sinalização Vertical	Murches	Colocação de Sinal Perigo de Passagem de peões x2	Rua Júlio Dinis
Sinalização Vertical	Alvide	Recolocação de Sinal vandalizado	Rua de Alvide
Sinalização Vertical	Bicesse	Colocação de sinal com placas adicionais de informação	Avenida Ana Rita Abreu Pereira
Sinalização Vertical	Alcabideche	Colocação de sinal STOP	Rua das Salgadas Nascentes
Sinalização Vertical	Alcabideche	Colocação de sinal STOP	Rua Furriel Jorge da Silva
Sinalização Horizontal	Alvide	Marcação de piso - proibição de estacionamento	Rua Capitão Rei Vilar #4
Sinalização Vertical	Manique	Colocação de Sinal baliza de posição na via x6	Estrada dos Bernardos #1
Sinalização Horizontal	Alvide	Marcação de piso - proibição de estacionamento	Rua Eliza Cepeda Teles
Sinalização Vertical	Manique	Colocação de sinal STOP	Travessa do Carrascal
Sinalização Horizontal	Alto Castelhana	Marcação de parque estacionamento	Praceta Marquês do Soveral
Sinalização Horizontal	Bairro Cruz Vermelha	Marcação de parque estacionamento	Rua Beatriz Costa





Sinalização Horizontal	Alcabideche	Pintura de Passadeira	Rua Valentim Henrique
Sinalização Vertical	Alcabideche	Colocação de Sinal Informação de Passadeira x2	Rua Valentim Henrique
Sinalização Horizontal	Alcabideche	Pintura de Passadeira	Rua Francisco Roquete #10
Sinalização Vertical	Alcabideche	Colocação de Sinal Informação de Passadeira x2	Rua Francisco Roquete #15
Sinalização Horizontal	Amoreira	Pintura na via - Barra de STOP	Rua Doutor Pereira Coutinho #11
Colocação de espelho de trânsito	Bicesse	Colocação de espelho parabólico de trânsito	Rua da Fonte #12
Sinalização Vertical	Pai do Vento	Colocação de Sinal baliza	Estrada da Ribeira #14
Sinalização Vertical	Alcoitão	Colocação de sinal paragem e estacionamento proibido	Rua Miguel Torga
Sinalização Horizontal	Bairro Cruz Vermelha	Marcação de piso - zona de estacionamento	Rua Almada Negreiros #8
Sinalização Horizontal	Alcabideche	Marcação de piso - zona de estacionamento	Praceta do Moinho #13
Sinalização Horizontal	Alcabideche	Marcação de piso - proibição de estacionamento	Rua Cesaltina Fialho Gouveia
Sinalização Vertical	Manique	Colocação de sinal sentido proibido	Rua dos Moinhos
Sinalização Vertical	Cabreiro	Colocação de sinal informação Restaurante	Rua Manuel Henrique
Sinalização Horizontal	Alcoitão	Marcação de piso - zona de estacionamento proibido	Rua de Miguel Torga #9



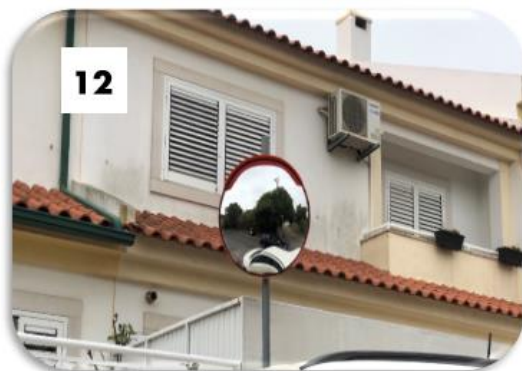

MOBILIÁRIO URBANO

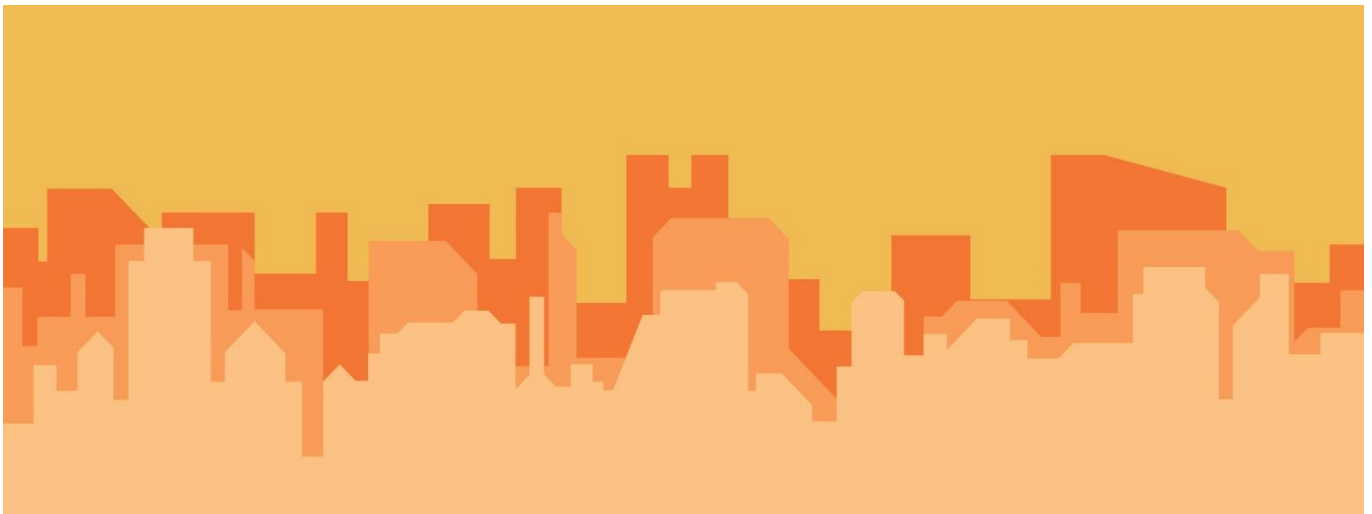

Recuperação de mobiliário urbano em diversos pontos da Freguesia, destacando-se a requalificação de fontanários na Freguesia.

De realçar a colocação de apontamentos luminosos natalícios nos Centros Urbanos Comerciais da Freguesia na promoção do comércio tradicional com o lema “Compras no Natal é no comércio Local”.

	Rua Localidade
Espaços Públicos	Rua Cesaltina Fialho Gouveia – Alcabideche
	Estrada das Tojas – Carrascal de Alvide #4
	Rua Miguel Torga – Alcoitão #2
	Rua Olival – Alcabideche #3
	Rua das Calçadas – Pai do Vento
	Rua Vasco Santana – Bairro Alcoitão #1
	Rua Carlos Anjos – Amoreira
	Largo de Alvide – Alvide #5
	Praceta do Geraldo – Amoreira #5
	Largo da Adroana #4
	Limites Freguesia #7
	Rua Pedro Nunes – Bairro Cruz Vermelha #4
	Rua da Fonte – Alcoitão #6

PRESERVAÇÃO E DEFESA DO PATRIMÓNIO COM O LEMA – “USANDO E PRESERVANDO O QUE É PÚBLICO”

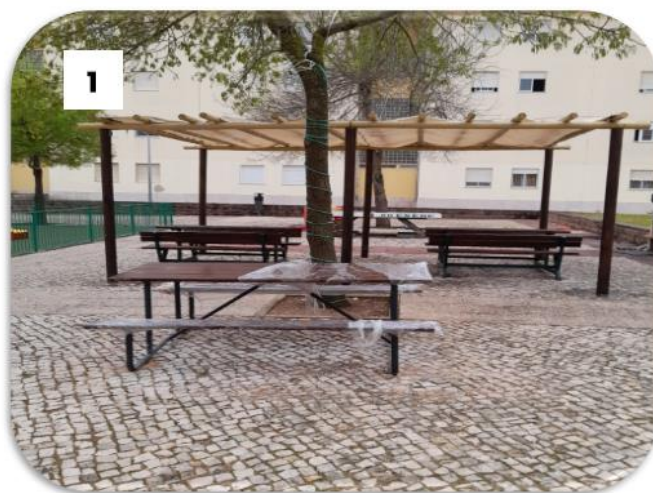



Depois







Depois





ESPAÇOS VERDES

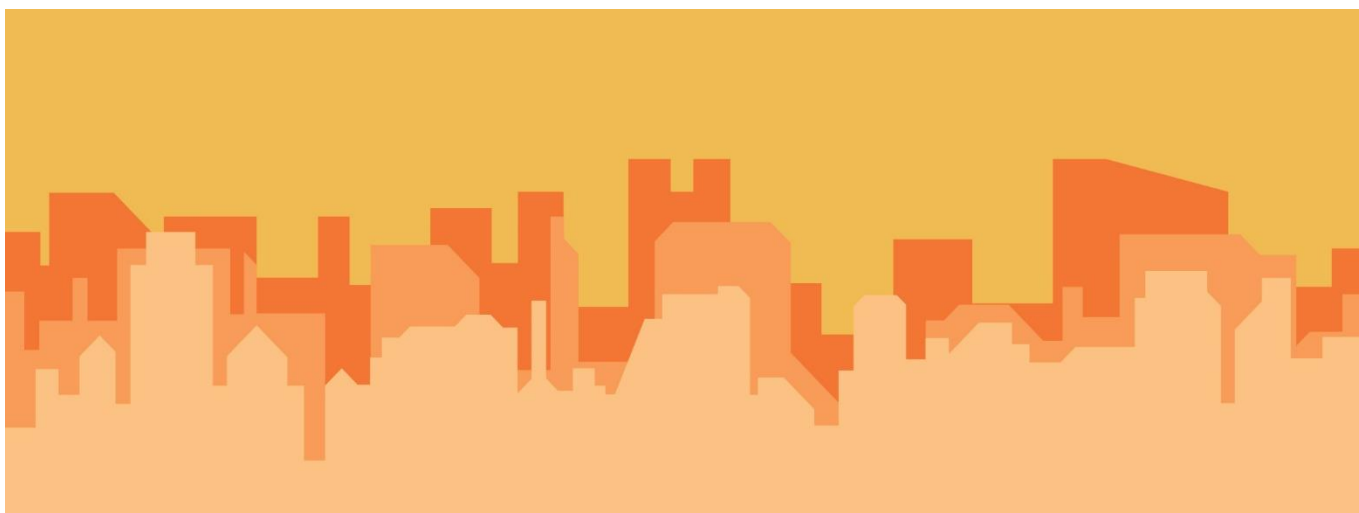

A junta de freguesia tem a seu cargo a manutenção de CEVAR 's o que corresponde a uma área total de 14.317 metros quadrados.

Requalificação Ambiental em diversas zonas da freguesia, solicitando à Cascais Ambiente limpeza de mato, recolha de cortes de jardim e recolha de lixos (monstros) em espaços públicos, evitando-se a degradação do ambiente.

CEVARES		
CEVAR	LOCAL	LOCALIDADE
3	Agrup. Escolas Ibn Mucana/ Rua do Pombal	Alcabideche
11	Urbanização Urbamar – Sítio Olival	Alcabideche
16	Rua de S. Carlos – Bloco Timor	Alvide
24	Rua Beatriz Costa – Urb. Adroana	Adroana
30	Rua das Padarias	Alvide
55	R. Almada Negreiros – B. ° Cruz Vermelha	Alcoitão
57	Praceta do Moinho	Alcabideche
58	Escola Música – Praceta Antigo Mercado	Alcabideche
59	Acesso Cascaishopping – Rotunda Aki	Alcabideche

MANUTENÇÃO A CARGO DA JUNTA DE FREGUESIA DE ALCABIDECHE

C 3 – Alcabideche – Manutenção

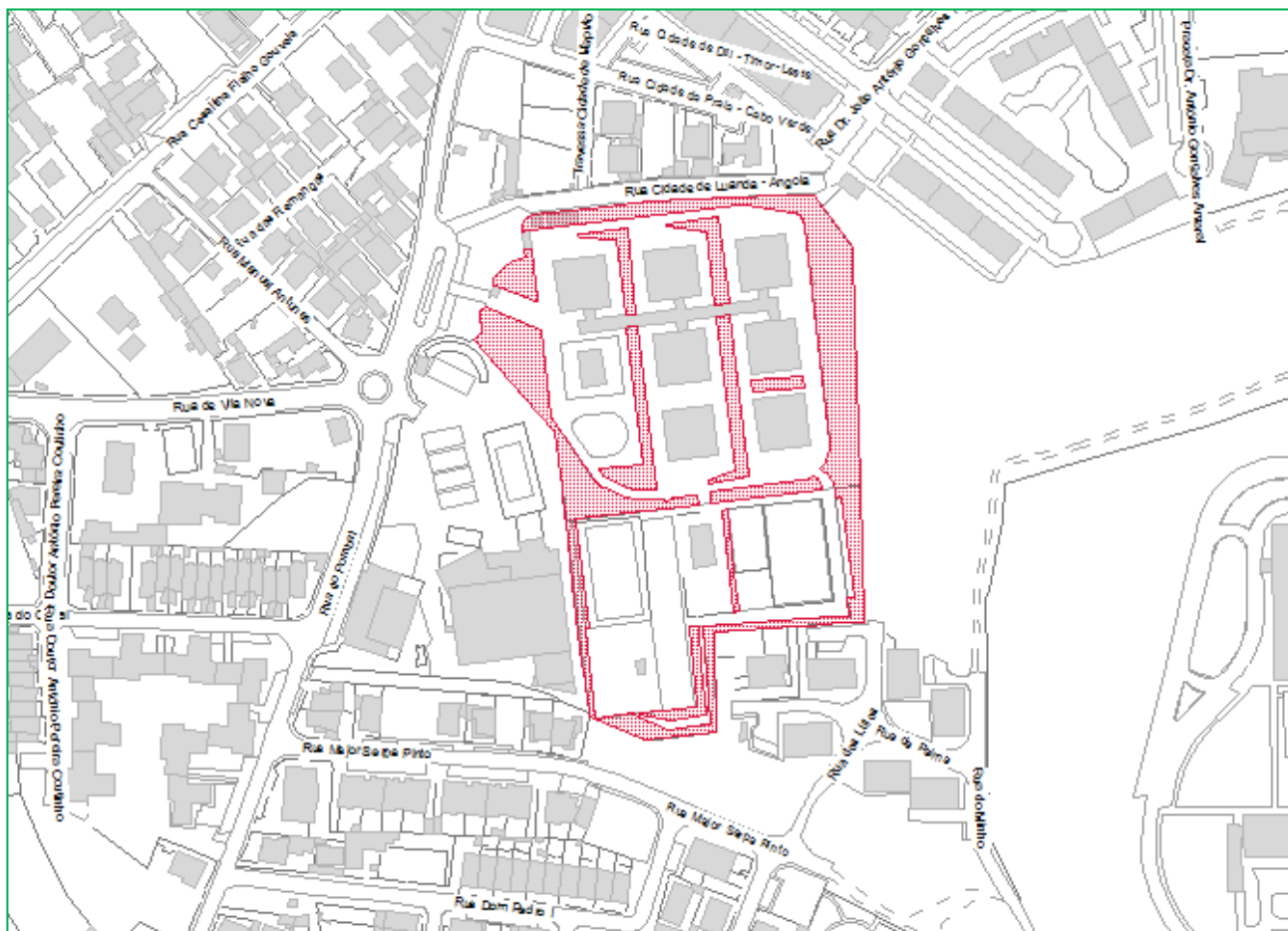

Últimos trabalhos:

Estão a ser executados os trabalhos pequenas podas do arvoredos.

Área: 7726,21 m²

C 11 - Alcabideche - Manutenção

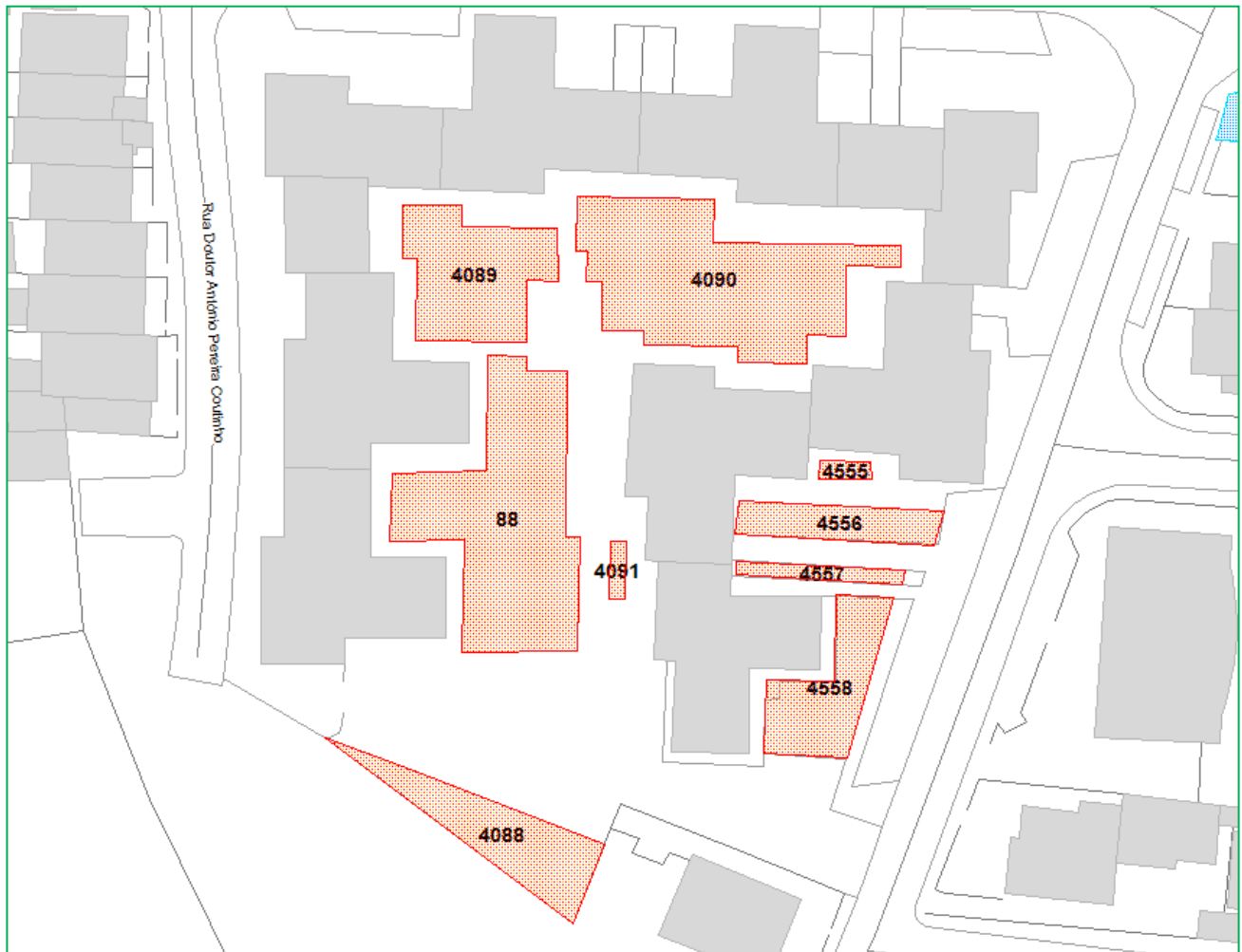

Últimos trabalhos:

Área - 1456,39 m²

Execução de mondas e podas da vegetação arbustiva e herbácea.

C 16 - Alcabideche - Manutenção

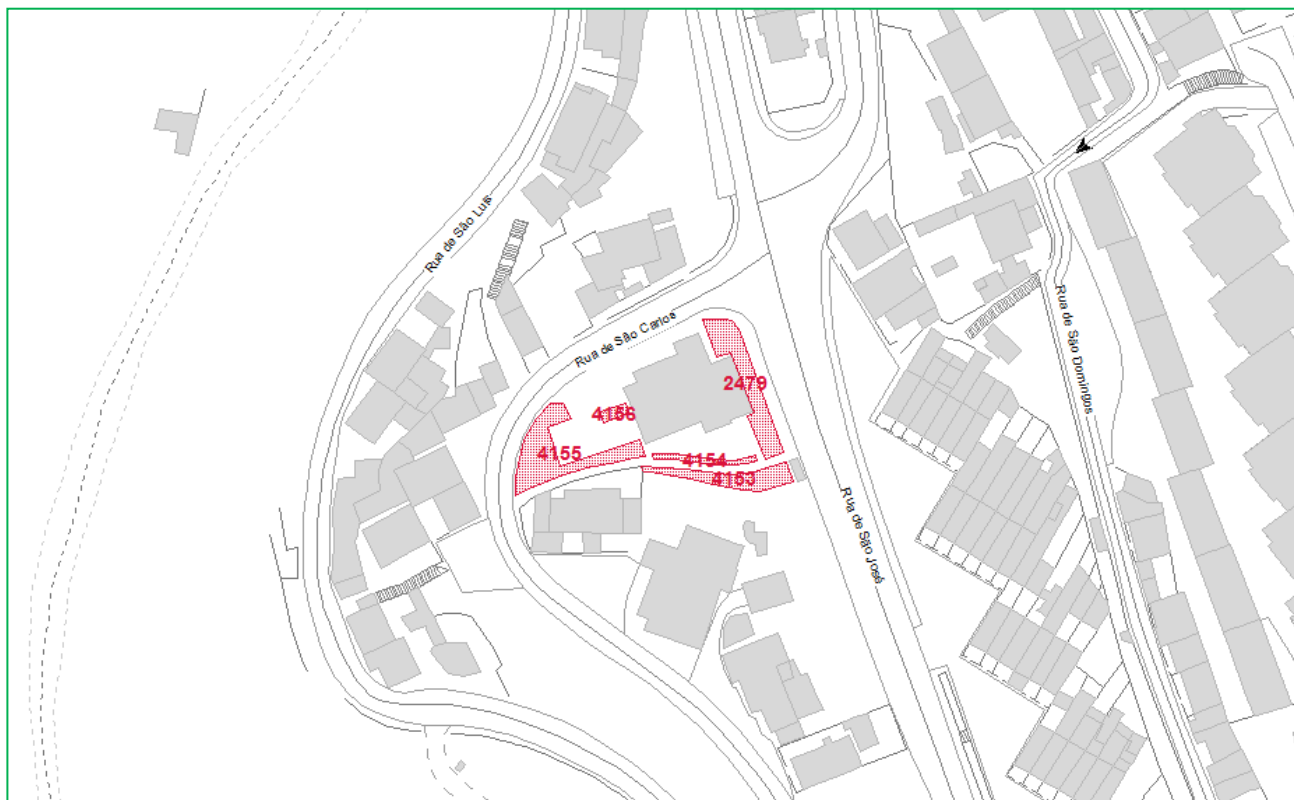

Últimos trabalhos:

Área - 284,76 m²

Estão a ser executados as normais podas da vegetação arbustiva e herbácea, bem como as mondas dos canteiros.

C 24 - Alcabideche - Manutenção

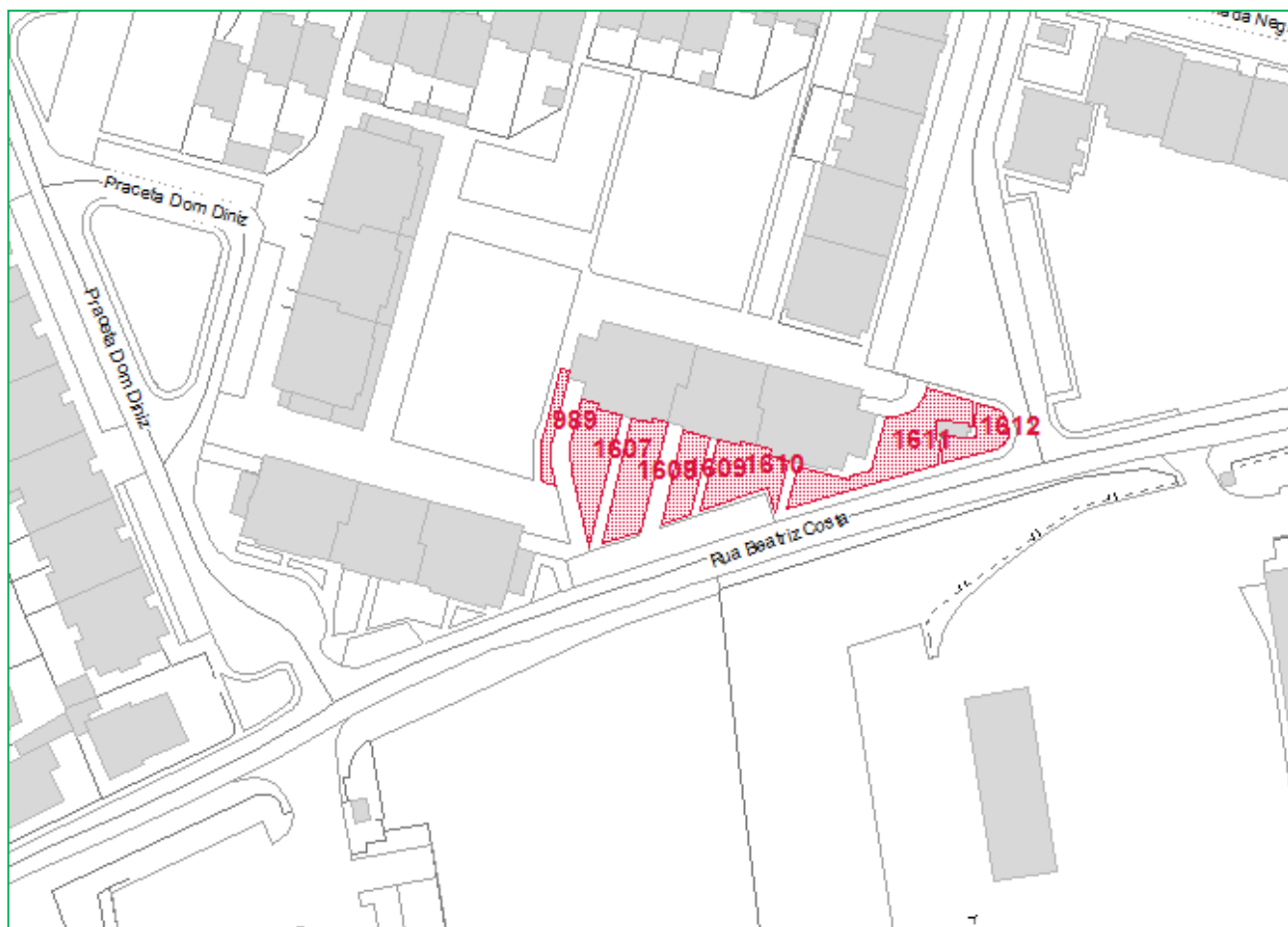

Últimos trabalhos:

Área - 910,95 m²

Todos os relvados apresentam bom estado.

C 30 - Alcabideche - Manutenção

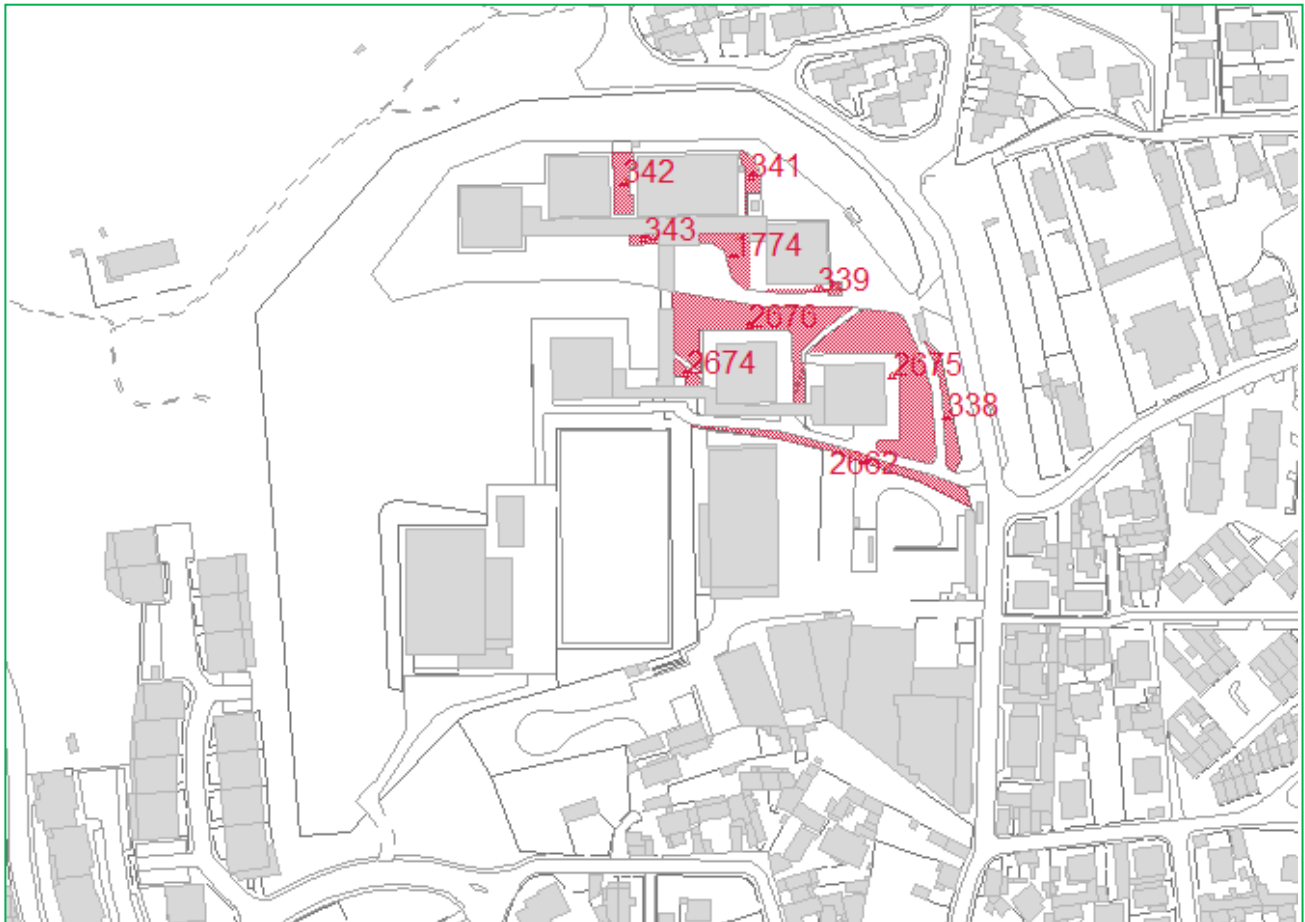

Últimos trabalhos:

Área - 2771,62 m²

Rega automática em relvados e manchas de plantação

Prados de sequeiro em taludes

Execução de mondas.

C 55 - Alcabideche - Manutenção

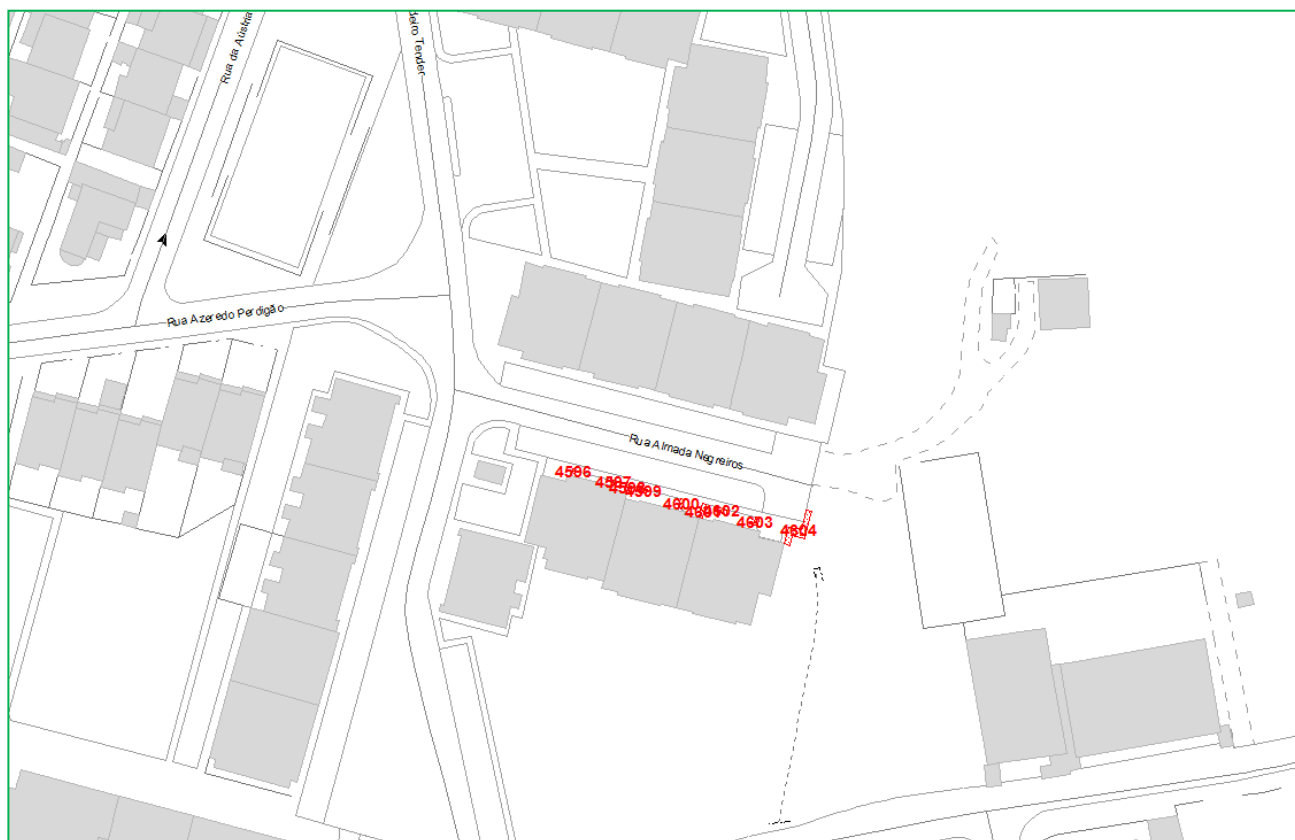

Últimos trabalhos:

Área 19,50 m²

Sem rega

Floreiras e canteiros de herbáceas.

Execução de Podas.

Trabalhos de manutenção a serem executados sem qualquer problema.

C 57 - Alcabideche - Manutenção

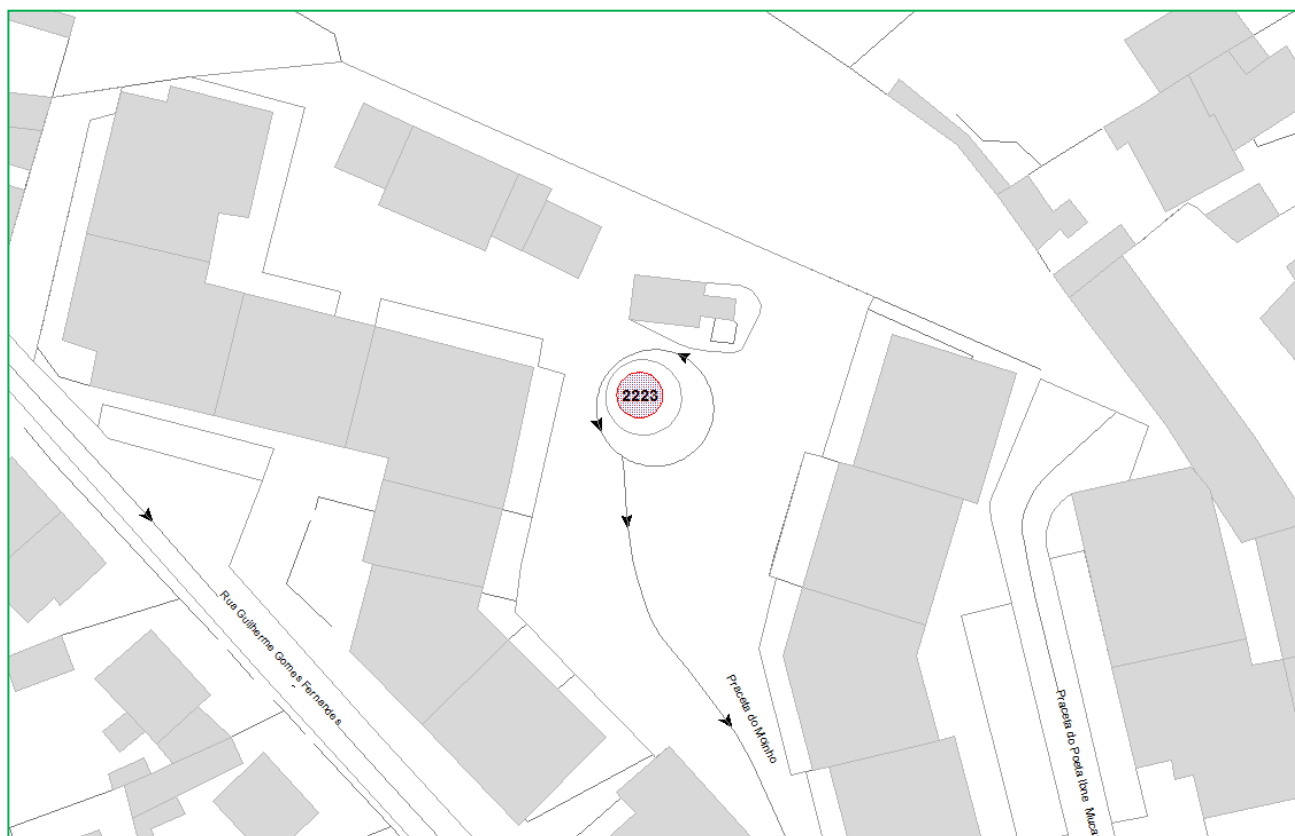

Últimos trabalhos:

O espaço é utilizado para educação ambiental em parceria com o moinho americano da Câmara Municipal de Cascais.

Preparação do canteiro para planteio.

Área - 18m²

C 58 - Alcabideche - Manutenção

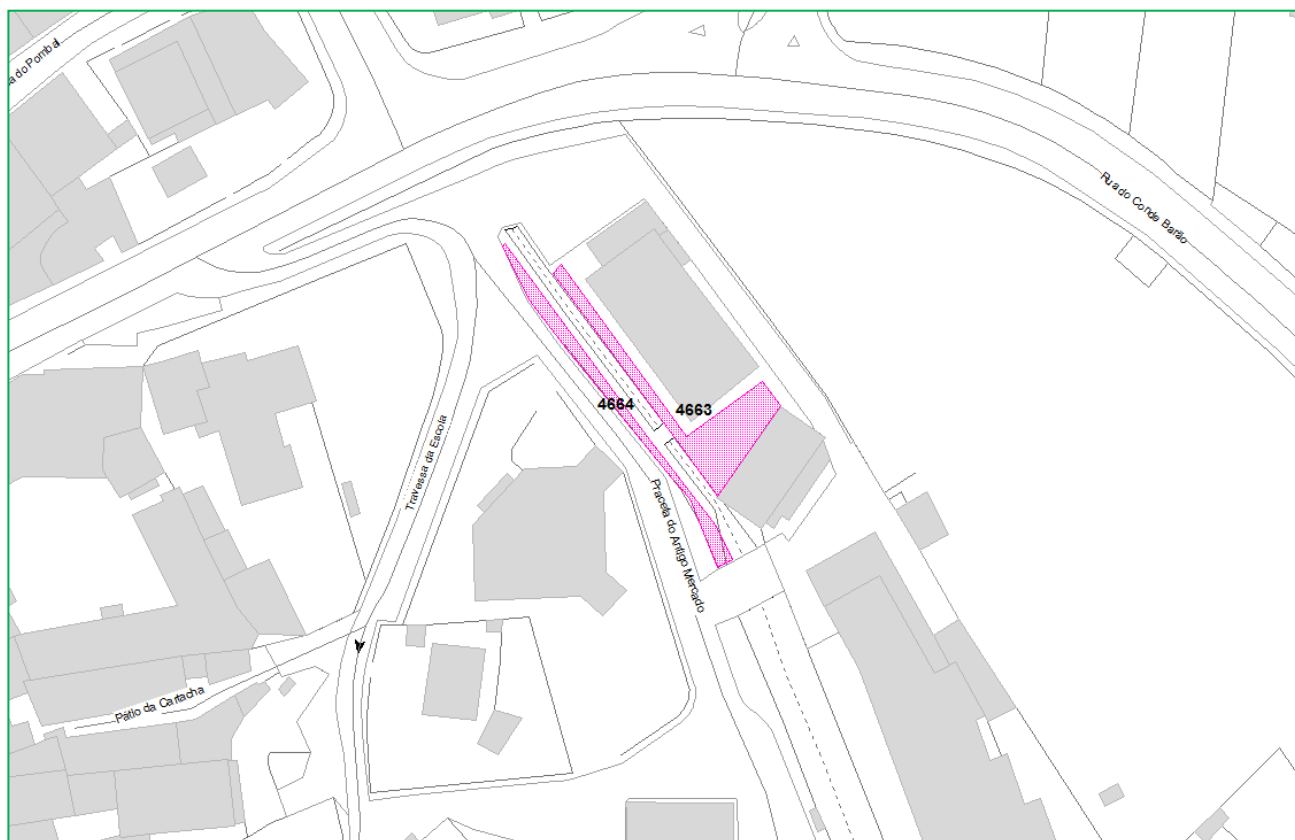

Últimos trabalhos:

Área - 18m²

Sem rega

Canteiro com árvores adultas

Trabalhos de limpeza, manutenção dos espaços verdes.

C 59 - Alcabideche - Manutenção

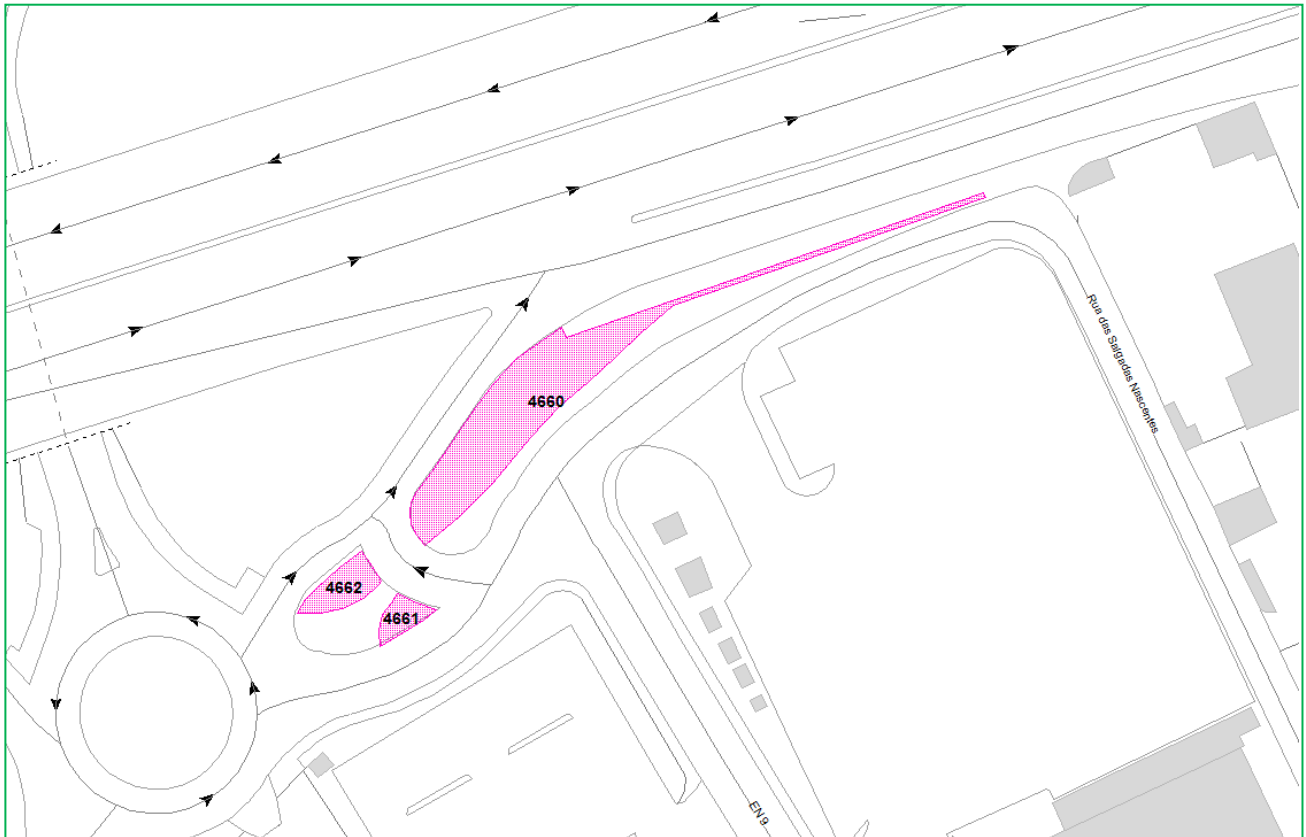

Últimos trabalhos:

Área - 220 m²

Prado, canteiros de herbáceas e arbustivas e árvores adultas

Estão a ser executados os normais trabalhos de manutenção, podas e limpezas.

Reparação e colocação de taludes em madeiras delimitação do espaço verde.



EDUCAÇÃO

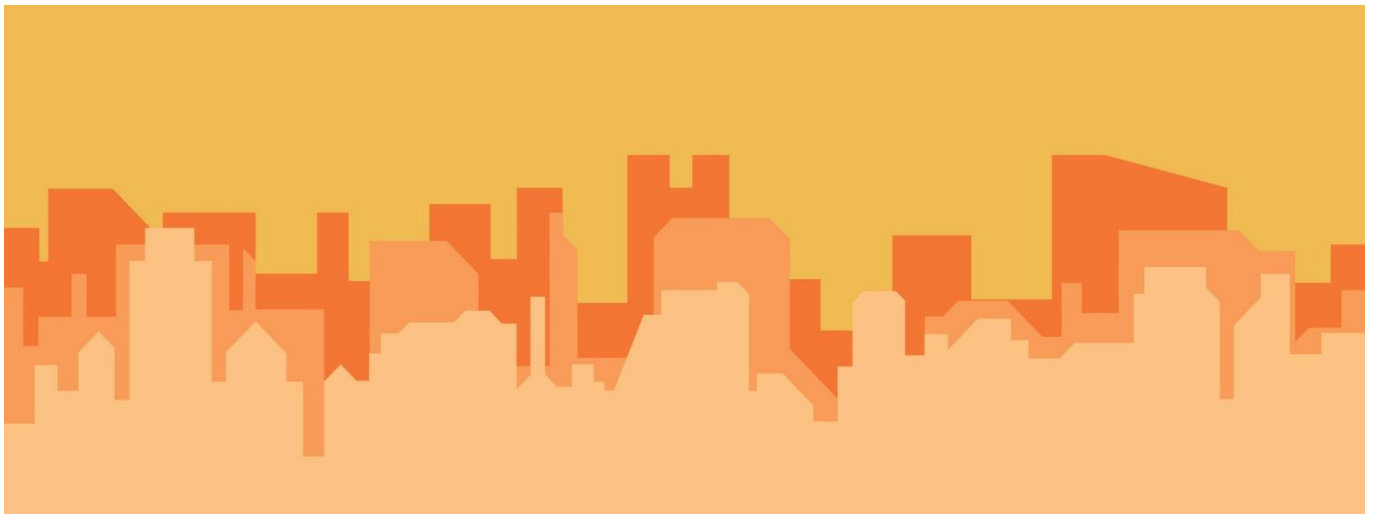

As expectativas de desenvolvimento em pleno das atividades escolares depositadas para o ano de 2021, não se concretizaram. Logo a meio do mês de janeiro, foram antecipadas as interrupções letivas e o ano escolar recomeçou em formato não presencial. Assim, com o início de um novo confinamento, e o encerramento das escolas, foi necessário desenvolver, mais uma vez, estratégias de acompanhamento à distância das atividades escolares das nossas crianças.

De imediato se promoveram as necessárias adaptações das atividades planeadas pelas equipas, no seio dos conselhos de docentes. Toda a experiência adquirida no ano anterior veio a mostrar-se, naturalmente, como uma grande mais valia no seio de toda a comunidade escolar, famílias incluídas.

Até 15 de março a comunicação com os alunos voltou a realizar-se com recursos a todos os meios digitais, vídeos, sessões on-line, síncronas e assíncronas.

Os canais de comunicação principais foram os associados à ligação professor titular / turma, tendo as nossas equipas integrado essa mesma via, tanto no 1º ciclo como no pré-escolar. Todas as equipas ficaram em teletrabalho e, em suas casas, passaram a produzir os conteúdos a enviar regularmente, de acordo com o estabelecido.

Mais uma vez temos que enaltecer e congratular as competências e capacidades das nossas equipas que cumpriram com excelência o papel que tão bem desempenham no sistema educativo.

A dinamização da interrupção letiva da Páscoa 2021 mereceu especial atenção, procurando-se criar novas formas e estratégias que permitissem a compatibilização do cumprimento de todas as regras sanitárias com atividades enriquecedoras e aliciantes para as crianças. A planificação realizada revelou-se adequada e os resultados revelaram-se no imenso feedback positivo que recolhemos.

Considerado da maior importância, o trabalho regular de articulação com todos os parceiros e entidades envolvidas no programa crescer a tempo inteiro, foi intensificado, nomeadamente, a representação no mecanismo de coordenação do projeto municipal “Cidades amigas das crianças”, presença nas reuniões e iniciativas das Direções de Agrupamento, Associações de Pais, Departamentos da Educação da CMC e participação nas reuniões de Conselho Geral dos Agrupamentos, Alvide, Ibn-Mucana e Alcabideche.

Manteve-se a habitual assistência à logística – fornecimento de consumíveis e pequenas reparações - dos estabelecimentos do ensino básico da freguesia, bem como a assistência no domínio da informática a estas mesmas escolas, agora também garantida pela JFA.

Continuámos também a assegurar a assistência, no âmbito das pequenas reparações, às escolas secundárias de Alvide, Ibn-Mucana e Polo Ibn-Mucana.

População escolar envolvida

Passamos a indicar os valores referentes à população escolar envolvida nas nossas atividades neste ano letivo, por cada um dos Agrupamentos de escolas.

Ano letivo 2020/2021 – N° de crianças a frequentar

Agrupamento de Escolas	AEC'S	AAAF'S	CAF'S
Alcabideche	346	115	109
Alapraia	180	41	72
Alvide	108	25	19
Ibn-Mucana	138	32	37
TOTAL:	772	213	237

ENSINO PRÉ-ESCOLAR – ATIVIDADE DE ANIMAÇÃO E APOIO À FAMÍLIA – AAAF

Adaptando-se em pleno ao contexto especial não presencial, as equipas responsáveis pelas Atividades de Animação e Apoio à Família desenvolveram durante este semestre vários projetos, tendo sempre como base uma dinâmica lúdica, privilegiando sempre a livre escolha e a brincadeira espontânea.

Consoante as especificidades de cada JI, adotaram-se diversos métodos e metodologias de trabalho e comunicação, desde Facebook, Whatsapp, Classrooms, foram várias as maneiras que as equipas e as escolas adotaram para fazer chegar às famílias atividades, desafios, jogos de movimento, histórias, entre uma enorme diversidade de sugestões.

Durante este período de confinamento as equipas reinventaram-se e elaboram atividades em diversos formatos, tais como vídeos criativos, jogos, entre outros.

O regresso ao regime presencial aconteceu em março, período em que decorreu a Interrupção Letiva da Páscoa, planificada em conjunto e dinamizada em cada JI, de acordo com a

especificidade de cada grupo. O tema comum a todos os grupos foi uma divertida Visita Virtual ao Parque urbano das Penhas do Marmeleiro.

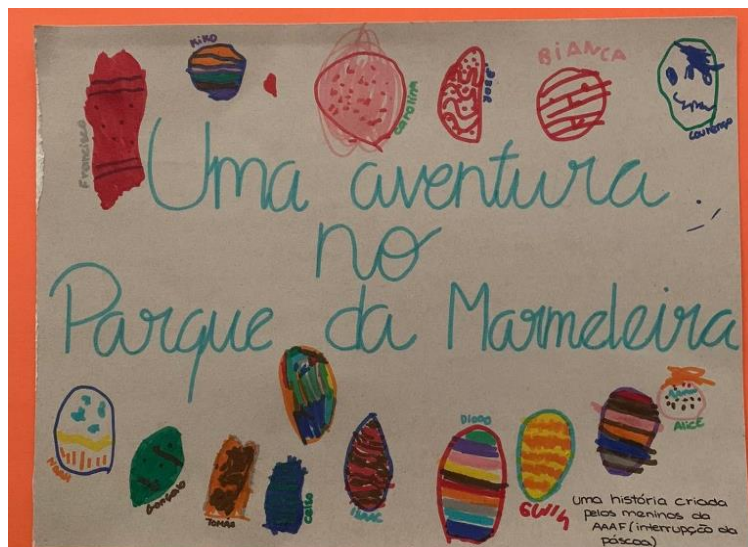

No regresso ao regime presencial, tal como habitual, privilegiamos o uso do espaço exterior e os jogos de rua. Neste sentido desenvolvemos projetos muito relacionados com a natureza, nomeadamente a que está presente na nossa escola, construindo hotéis de insetos, casas para os passarinhos, entre outras coisas para enriquecer o nosso espaço exterior. De forma a tornar o espaço exterior mais agradável, também foram executados alguns projetos de melhoramento deste espaço, com a construção de um “Parque musical/sensorial”, onde as crianças podem divertir-se a experimentar diferentes formas de fazer som.



Foram assinaladas várias datas comemorativas, tais como o Dia do pai, o Dia da Mãe, o Dia da Dança, o Dia do brincar e o Dia da Criança, com desenvolvimento de atividades alusivas aos temas. No dia da criança, as equipas proporcionaram um dia especial, com diferentes atividades e oficinas, entre elas, pinturas faciais, atividades de culinária, modelagem de balões, jogos de rua e pinturas com especiarias.



A leitura de histórias para trabalhar diferentes competências e temas, é uma prática bastante utilizada pelas equipas. Através das histórias, trabalhamos o bem e o mal, a desconstrução de papéis e aprendemos a identificar, verbalizar e acolher emoções. Além de trabalhar estes temas, as crianças fazem encenações, teatros de rua, teatros musicais, “fantocheiros” e teatro de sombras, através dos quais desenvolvem ainda outras competências.



Para não esquecer as tradições que esmorecem em tempo de pandemia, no mês de junho, serão desenvolvidos projetos lúdicos relacionados com os Santos Populares.

Ainda em junho preparam-se as Interrupções Letivas, que se realizarão em julho, sendo que a planificação foi delineada com atividades muito orientadas para a natureza, que privilegiam e fomentam o contacto com esta.

VAMOS EXPLORAR A FLORESTA?

CONSTRÓI OS TEUS BINÓCULOS

Todos os exploradores têm na sua mochila binóculos para conseguirem observar melhor a floresta! Por isso esta semana o nosso desafio é que construas os teus próprios binóculos para entrares na aventura que vai ser conhecer melhor a floresta 🌲

O que vais precisar:

- 2 rolos de papel higiénico ;
- fita cola;
- 1 cordel;
- material para enfeitar ao teu gosto



A atividade é simples, só tens que enfeitar os dois rolos ao teu gosto e pedir ajuda a um adulto para colar um rolo ao outro. No final é só fazer um furinho de cada lado para colocar o cordel para usares os binóculos ao pescoço e não os perdes durante a exploração.

Não te esqueças de tirar fotos e partilhares connosco os teus binóculos!





ENSINO BÁSICO – ATIVIDADE DE ENRIQUECIMENTO CURRICULAR– AECS E COMPONENTE DE APOIO À FAMÍLIA – CAFS

A atividade das AECs desenvolve-se em articulação com o Plano Anual de cada estabelecimento, e, cada vez mais, em estreita ligação com o funcionamento das Ludobibliotecas, sempre que existem, enquanto espaço primordial promotor do desenvolvimento integral da criança.

Mesmo sem Ludobibliotecas, na EB Bruno Nascimento e na EB Maria Margarida Rodrigues procuramos, em período de AECs, implementar as mesmas estratégias de articulação com os docentes das várias turmas, e reforçar a filosofia de trabalho comum a toda a nossa equipa de espaços lúdicos.

Maior terminou com a chamada de atenção para a necessidade de devolvermos tempo às crianças para brincarem e aprenderem na rua, ao ar livre, na e com a natureza, de forma livre e desafiante. O envolvimento da equipa de educação da JFA na elaboração de um filme que mostrasse o trabalho desenvolvido na freguesia de Alcabideche, tanto nas escolas básicas como nas ludotecas inseridas na comunidade, resultou num projeto moroso, mas muito gratificante, que uniu diferentes parceiros da freguesia na defesa da máxima do Prof.º Carlos Neto: “Libertem as Crianças!”. Pretendeu-se evidenciar que as dinâmicas lúdicas, o brincar em diferentes contextos, educativos e na comunidade são de extrema importância para o desenvolvimento pleno da criança e do seu sentido de cidadania. Este trabalho colaborativo foi apresentado na abertura do 2.º dia da “IPA European Conference”, promovida pela CMC e parceiros estratégicos do município.

Ludobibliotecas

Os cinco espaços de Ludobiblioteca, EB Alto da Peça, EB Malangatana, EB Fernando Teixeira Lopes, EB Almada Negreiros e EB de Alvide, continuaram a oferecer uma programação definida e calendarizada em articulação com a comunidade escolar.

Ludobiblioteca de Manique

Como já referido, no mês de janeiro iniciou-se um novo confinamento pelo que foi necessário fazer-se adaptações às atividades planeadas anteriormente em conselho de docentes. A comunicação com os alunos voltou a realizar-se por meio de vídeos, via classroom e com frequência semanal, sob a forma de “Manequices” – introdução do tema/data a celebrar da

semana (2.^a feira) e “AEC em CASA” – desafios físicos (3.^a feira) e de caráter lúdico/expressivo (5.^a feira).

Durante este período, iniciou-se ainda o projeto “ManEcologia”, no âmbito do programa “Eco-Escolas”. As famílias foram chamadas a responder a um questionário no sentido de se caracterizarem hábitos e traçarem-se objetivos em benefício do ambiente e da sustentabilidade, nomeadamente na forma de estar face ao lixo que é produzido e à água que é gasta. Foram ainda lançados vários “Eco-desafios”, de forma a aliar a reciclagem e a criatividade e começar-se a reutilizar e criar para se brincar! Este projeto irá manter-se até ao final do ano, com a realização de vários desafios, dando continuidade ao trabalho que tem vindo a ser desenvolvido e que permitiu à EB de Manique obter o título de “Eco-Escola”.

No regresso ao ensino presencial salientam-se alguns dos projetos desenvolvidos por esta Ludobiblioteca:

- ✓ “O Ciclo da Água” – exposição de trabalhos representativos do ciclo da água, elaborados pelos alunos do 1.º ciclo e suas famílias a partir de materiais recicláveis, e semana de experiências alusivas a este tema.



- ✓ “Manecolândia” – desafio lançado às famílias para a requalificação do espaço exterior da escola a partir de um filme sobre o mesmo e de um mapa que pretendeu recolher ideias/sugestões para áreas especificamente identificadas.
- ✓ “Manecoteca” – biblioteca digital com as histórias que foram partilhadas/trabalhadas do decurso do projeto “Bom-dia!” e que visa fomentar o gosto pela leitura. Esta biblioteca está em permanente construção.

O “Dia da Criança” merece sempre destaque. Foi planeado com a colaboração da Associação de Pais. As turmas circularam por diferentes atividades dinamizadas no espaço exterior da escola, em lugares que ganharam forma com o desafio da “Manecolândia”, nomeadamente:

- ManecoTeca – uma biblioteca na rua onde os livros ganharam “asas” num jardim acolhedor e relaxante;
- ManecoTela – uma grande tela de arte temporária no chão de cimento;
- ManecoVia – um lugar para brincar aos peões e aos condutores de forma segura;

Um dos principais objetivos desta equipa é tornar o espaço exterior da escola num lugar acolhedor, colorido e divertido em conjunto com toda a comunidade escolar, empenhada em concretizar alguns dos desejos das crianças que foram idealizados para a “Manecolândia”. Até ao final do ano será este o seu foco.



Ludobiblioteca da EB de Alvide

Ao longo do 1º semestre do ano 2021, na ludobiblioteca da escola EB1 DE Alvide foram desenvolvidas atividades que abrangeram articulações com os professores titulares de turma, assim como dinamizações de obras literárias, ateliers de expressões plásticas no espaço exterior, jogos cooperativos, jardinagem e muita brincadeira livre.

Durante os intervalos a ludobiblioteca esteve aberta. Cada turma tinha um dia definido para a sua permanência. As crianças deslocaram-se sempre a este espaço lúdico com grande entusiasmo, para ocuparem o seu tempo com jogos de tabuleiro, jogos de cartas, dramatizações, expressão plástica, música (hora da dança) e brincadeira livre.

Complementarmente esta ludobiblioteca também dinamizou atividades que foram ao encontro de dias temáticos, nomeadamente o Dia da Mãe, o Dia do Pai, o Dia da Terra e o Dia da Criança.



Foi também no âmbito da ludobiblioteca que decorreu a participação num concurso/desafio, a nível nacional, lançado pelo PNL, para a criação de um livro-objeto. Uma turma da escola, muito entusiasmada e motivada com o projeto, criou uma mala de primeiros socorros para o mar.



Ludobiblioteca Almada Negreiros

O espaço exterior e a ludobiblioteca foram amplamente vividos pelas crianças. Desta forma, desenvolveram-se brincadeiras de exploração livre, jogos e dinâmicas de grupo, torneios de futebol, jogos desportivos, recreativos e de cooperação.

Os materiais disponíveis no exterior como pneus, arcos e cordas, potenciaram brincadeiras mais elaboradas que, ao longo do semestre, foram evoluindo tornando-se mais complexas e desafiantes. A brincadeira orientada contribuiu para desenvolvimento de todas as áreas curriculares.

A proteção do meio ambiente continua a pautar a nossa prática pedagógica, disponibilizando materiais recicláveis para o desenvolvimento de vários jogos e brincadeiras.

Foi dada a liberdade para que as crianças recolhessem folhas, paus, rolhas de cortiça, cascas de árvore, cartão e algumas flores.

Assim, o seu envolvimento despertou-os para a natureza que deixa à nossa disposição uma enorme fonte de materiais tão ricos, que no dia a dia não lhe reconhecemos valor.

Pusemos mãos à obra e demos asas à criatividade e com muita motivação e envolvimento concluímos este projeto.

Afinal, proteger o planeta é tarefa de todos.

A dinâmica das atividades promoveu o desenvolvimento do espírito cooperativo, a autonomia pessoal, social e relacional, respeito pelos outros, pelos interesses individuais e de grupo. A heterogeneidade dos grupos permitiu uma empatia entre os colegas, assim como, sentido de responsabilidade e entreajuda.

A articulação com a equipa e com a comunidade escolar foi muito positiva e sempre no sentido de respeitar os interesses das crianças e as atividades com elas desenvolvidas.

Os projetos/articulações em turma tem por base o respeito pelo meio ambiente, daí que a utilização de folhas, troncos, pinhas e cartão, são os materiais a que é dada mais primazia.



Durante a brincadeira, são usadas pedras coloridas padrões/composições muito divertidas!

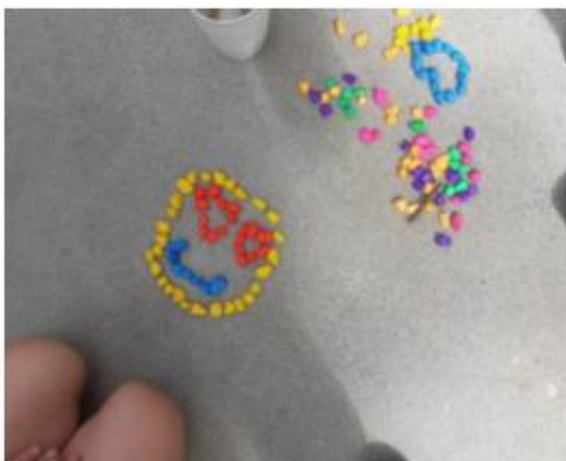



Mexer na terra, reaproveitando a água que sobra da hora da refeição, para regar as árvores, tornou as brincadeiras ainda mais sustentáveis.

O dia mundial da Terra foi comemorado com o plantar de algumas árvores.

O presidente da junta ajudou e assim contribuiu para tornar o nosso planeta mais verde.

No dia mundial da criança, os professores das AECS construíram “pinhatas” com material reciclado, cartão, tampas e garrafas.

Ao construirmos a mascote Eco-Escolas, reutilizamos e recuperamos garrafas, caixas de cartão, rolos e algumas peças de roupa.



Ludobiblioteca da EB F. Teixeira Lopes

À semelhança do último confinamento a equipa de ludobiblioteca e AEC manteve a mesma articulação com as turmas, mas adaptada às circunstâncias que esta nova fase de confinamento exigiu.

No âmbito da Ludobiblioteca foram enviados desafios na área da expressão plástica e desportiva. No domínio das AEC a diversidade foi grande, desde atividades de dança, yoga, construção de brinquedos e jogos de tabuleiro, culinária, experiências, curiosidades e desafios. As crianças gostaram imenso deste registo porque efetivamente puderam realizar atividades com professores com quem não estavam desde o ano anterior. O feedback das famílias foi muito positivo, a equipa foi elogiada pela diversidade e adaptação de atividades, motivação e empenho das crianças na realização das tarefas.

- ✓ Costura de painel para projeto Eco-escolas – "Aves da minha região em tecido"

Com este projeto foi possível proporcionar às crianças um conhecimento e curiosidade sobre as aves da nossa região.



✓ “Horta da Escola”

Importante projeto desenvolvido com uma visão de sustentabilidade. Tem possibilitado a toda a comunidade escolar um conhecimento sobre o desenvolvimento e ciclo dos vegetais. Durante o período da AEC todas as turmas tiveram a oportunidade de arranjar os canteiros, trazer sementes e plantar. Ao longo do dia e de uma forma absolutamente autónoma, as crianças vão cuidando da horta, regando e monitorizando em conjunto com os professores. Tem sido um projeto bastante importante para a escola.



✓ Painel da Biodiversidade

O projeto Painel da Biodiversidade, no âmbito do Eco-escolas foi mais direcionado para o 1º e 2º ano, tendo permitido às crianças um maior conhecimento sobre a fauna e flora que temos na nossa praia, serra e à nossa volta. Com recurso a materiais reciclados as crianças construíram um cenário fantástico.



Em comemoração ao Dia Internacional da Criança, em conjunto com todos os professores titulares e de AEC, educadores e brincadores da Ludobiblioteca foi criado um conjunto de atividades surpresa para todas as crianças da escola num modelo de rotatividade respeitando as bolhas de grupo. As atividades foram muito diversificadas, como a modelagem com massa pão, construção de um fantoche com recurso a um saco do pão, gincana, jogo recreativo e de grupo, jogos de tabuleiro, jogos tradicionais, dança, escalada com desafio, construção e montagem de uma personagem "Eduardo", pintura do cenário da turma e responder a charadas.



Ludobiblioteca Malangatana

Destacamos alguns dos projetos que envolveram os alunos da da EB Malangatana enquanto trabalho da sua ludobiblioteca.

- ✓ **Não deixes fugir a Natureza do nosso Planeta!**

Através de pequenos gestos tentamos sensibilizar para um Planeta mais verde.



✓ **Labirintos...**

Por onde eu vou? Qual o caminho a seguir?

Colocar problemas e encontrar soluções!!

É por aqui que queremos ir, aprender através da Arte recorrendo à Natureza!



✓ **O que há neste lugar? Árvores?**

Desenhar árvores é desafiante...precisamos de canetas, lápis, folhas...e tanto mais!

Mas...se tudo isto fosse possível de uma outra forma?

Sentindo o cheiro da terra; a textura das folhas; a forma dos ramos e por fim...criar raízes, fortes! Uma árvore de verdade.

Aprende-se construindo, aprende-se (também) com as mãos.



✓ **Natureza com palavras Chinesas...**

Somos curiosos queremos saber sempre mais e com Novidade!

Descobre-se e aprende-se a escrever PALAVRAS em Chinês inspirados na Natureza.



✓ **Boneca Mola**

Queremos brinquedos?

É só olhar à nossa volta e descobrir mil e uma possibilidades de materiais possíveis!

Com molas da roupa e lãs criam-se brincadeiras: Bonecas Mola!



✓ **Pregos e martelos & escultura na Natureza**

Experiências novas implicam novos riscos! A Ludicidade é isto, arriscar.

Esta novidade levou- o grupo para a construção de figuras geométricas e muita Arte.

A aprendizagem lúdica é o caminho mais criativo para o conhecimento onde tudo se interliga na perfeição.



✓ Interpreta a Paisagem

A paisagem somos NÓS...está em todo o lado.

Fomos reconhecer com VERDADE a paisagem da nossa escola.

Fechamos os olhos, para ouvir...melhor! Houve tempo para tocar, aqui e ali e sentir com as mãos. As Nuvens estavam em cima das nossas cabeças e dançavam, as formas e a temperatura também vivem AQUI...na nossa escola!



Ludobiblioteca da EB Alto da Peça

No início do semestre a equipa da Ludobiblioteca do Alto da Peça continuou o trabalho em rede característico de um período de isolamento. Foi definido que as atividades seriam enviadas à quinta-feira para que pudessem ser utilizadas pelas famílias no período do fim de semana.

Com a retoma das atividades presenciais, desenvolveram-se os projetos de articulação da Ludobiblioteca e as atividades das AEC, retomando o tema geral do ano: Natureza, Arte e Brincar.

Em março foi realizado o projeto “Quando eu nasci”, um projeto que teve por base o livro com esse título e que culminou com uma reflexão sobre os cinco sentidos com o Jardim de Infância, a construção de pássaros com elementos naturais e uma atividade de escrita criativa - escrita por um fio.

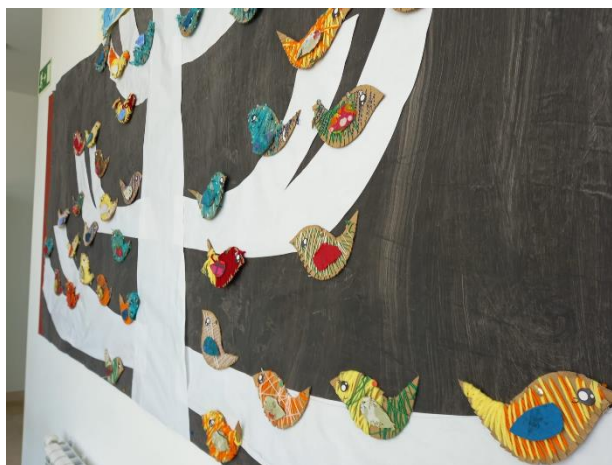

Em abril foi desenvolvido o projeto “25 de abril”, com base na obra “A história de uma flor” e “O tesouro”. Foram construídos cravos, bandas desenhadas e um trabalho fotográfico com o antes e depois da revolução de 1974 em Portugal.



Em maio o mote foi “A Primavera”, um projeto que resultou na criação de dois painéis da natureza em que cada animal e flor resultaram de materiais plásticos e reciclados. Foi trabalhado “O livro das sete cores” e dinamizada uma reflexão sobre a família, com a construção de famílias de gatos, com base na obra “Quero um abraço”, associando ao Dia da Família.

O mês do brincar teve grande destaque. Todas as articulações foram momentos de aprendizagem livre de diversos jogos e brincadeiras. Foi finalizado o projeto “Os olhos da nossa escola” assinalando a importância de olharmos os outros com amizade.



No âmbito das AEC foi dada relevância à exploração de brincadeira livre e jogos lúdicos, com tardes de jogos e brincadeira com terra e elementos naturais, bem como atividades físicas e artes plásticas.



Durante este período, foram realizadas as interrupções da Páscoa, nas quais se cumpriu a planificação apresentada, com atividades diversificadas de culinária, jogos de rua, hora de conto e ateliers diversos.

Para comemorar o Dia da Criança, em articulação com toda a escola e famílias, foi montada uma exposição sob o tema dos Koinoboris. Procedeu-se à modelagem de balões e organizou-se uma festa com momentos de brincadeira livre e música.



ACORDO DE EXECUÇÃO DE DELEGAÇÃO DE COMPETÊNCIAS EDUCAÇÃO – ASSISTÊNCIA AOS ESTABELECIMENTOS DE ENSINO DA FREGUESIA

No ano de 2021 continuámos em permanente trabalho de avaliação de todas as necessidades de melhoria e estabelecidas as prioridades na assistência às instalações escolares sob a nossa responsabilidade. É nosso propósito dar resposta no imediato a todas as solicitações que nos chegam.

Mantemos a postura de articulação próxima com a CMC em todas as situações que ultrapassam o nosso âmbito de atuação, tendo em vista a satisfação das necessidades das escolas.

Sob a responsabilidade da Junta de Freguesia está também a assistência informática ao funcionamento do equipamento das escolas básicas, conforme protocolo de delegação de competências estabelecido.

Igualmente o protocolo de delegação de competências no âmbito das pequenas reparações nas escolas secundárias da freguesia, a saber, Secundária de Alvide e Secundária Ibn-mucana tem movimentado regularmente os meios ao dispor.

Como é habitual, também ao longo deste semestre decorreram em todas as escolas da Freguesia intervenções com carácter de urgência, de eletricidade, pavimentos, fechaduras, estores, segurança, esgotos, colocação de vidros e reparação de equipamentos, entre outros.

Em período de escolas sem aulas presenciais, a maioria manteve-se aberta, ou para prestação de apoio em serviços de entrega de material às famílias, distribuição de refeições ou para receberem crianças ao abrigo do regime especial. Deste modo, continuámos a acompanhá-las na resolução de todos os problemas.

Foram revistas canalizações, entupimentos, fechaduras, iluminações e feitas outras pequenas reparações pedidas para garantia do funcionamento em condições adequadas.

Ilustramos seguidamente algumas intervenções:



Canalizações e esgotos na cozinha da EB F. Teixeira Lopes e Rotura de água na EB de Manique



Colocação e reparação de balizas na EB Bruno Nascimento e Maria Margarida Rodrigues



Colocação de novas bombas de águas pluviais na EB Bruno Nascimento e entupimentos na EB de Alvide

GABINETE DE PSICOLOGIA

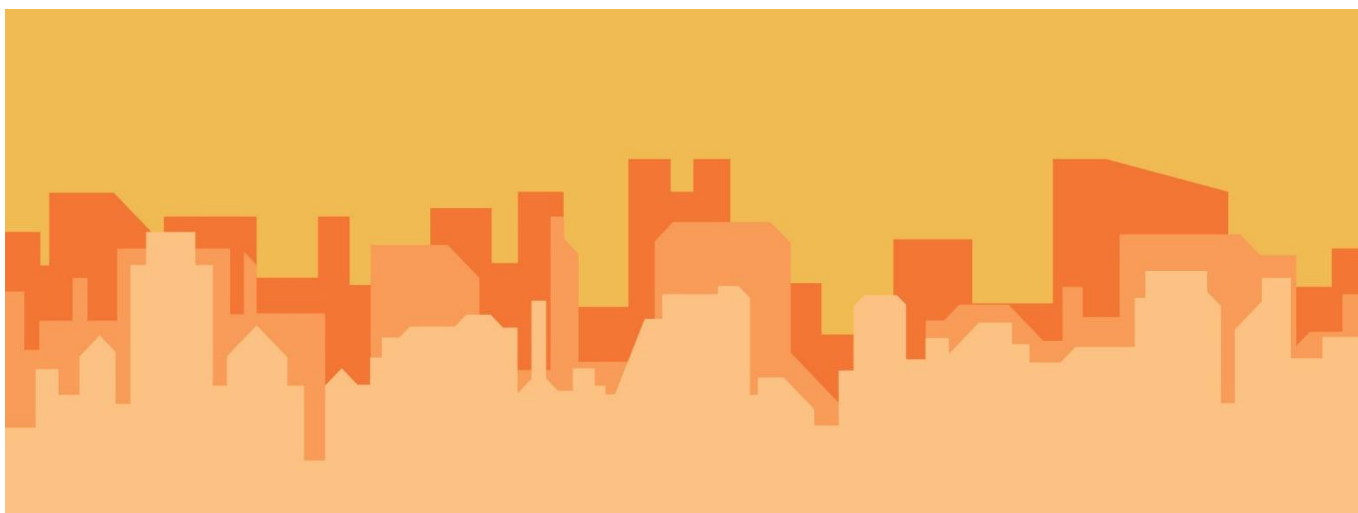

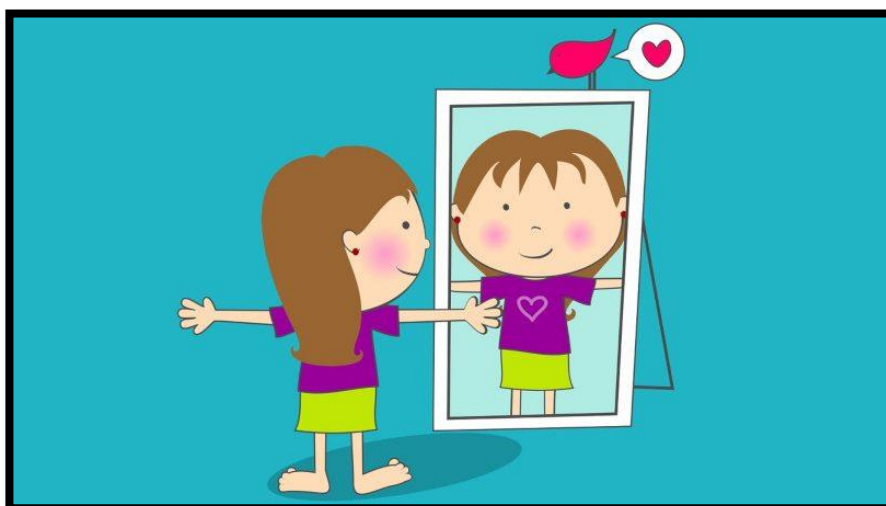

Serve o presente relatório para dar conta da atividade desenvolvida entre 1 de janeiro e 31 de maio de 2021.

Como auxílio à interpretação deste relatório trimestral, informa-se que não deverão ser efetuadas comparações diretas entre os valores ora apresentados e os que foram transmitidos em relatórios de trimestres anteriores. Os valores apresentados, nos 2 primeiros quadros/gráficos (idades e origens) indicam as pessoas atendidas neste período.



Assim, desde o início do período em referência, foram atendidas em consultas individuais, um total de 571 fregueses, de acordo com as características etárias constantes no quadro infra.

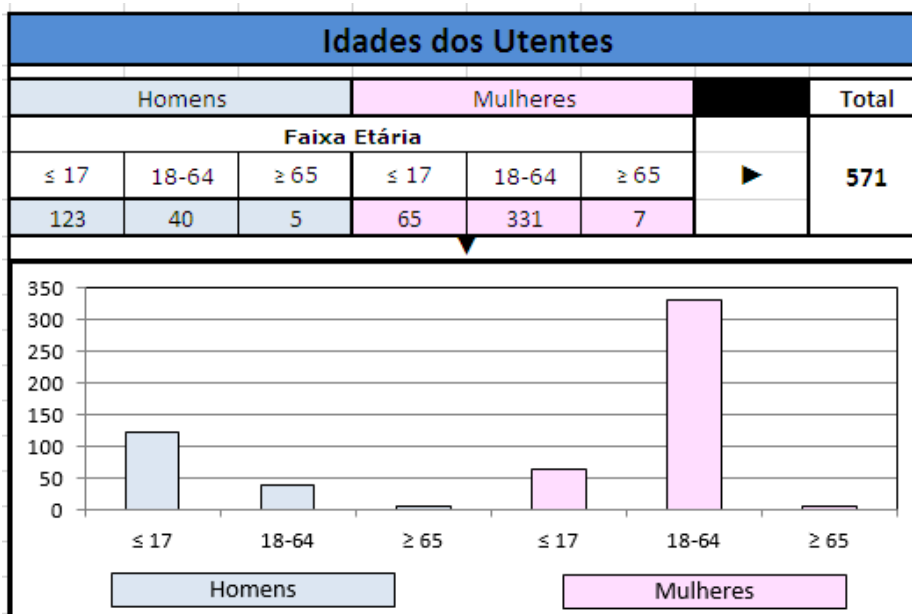

No que respeita à origem dos pedidos, conforme se poderá verificar através do gráfico seguinte, a maioria das intervenções foram efetuadas na EB Fernando Teixeira Lopes com 196 situações, seguidos da Escola EB de Manique com 190 observações e da EB de Alvide com 71 casos.

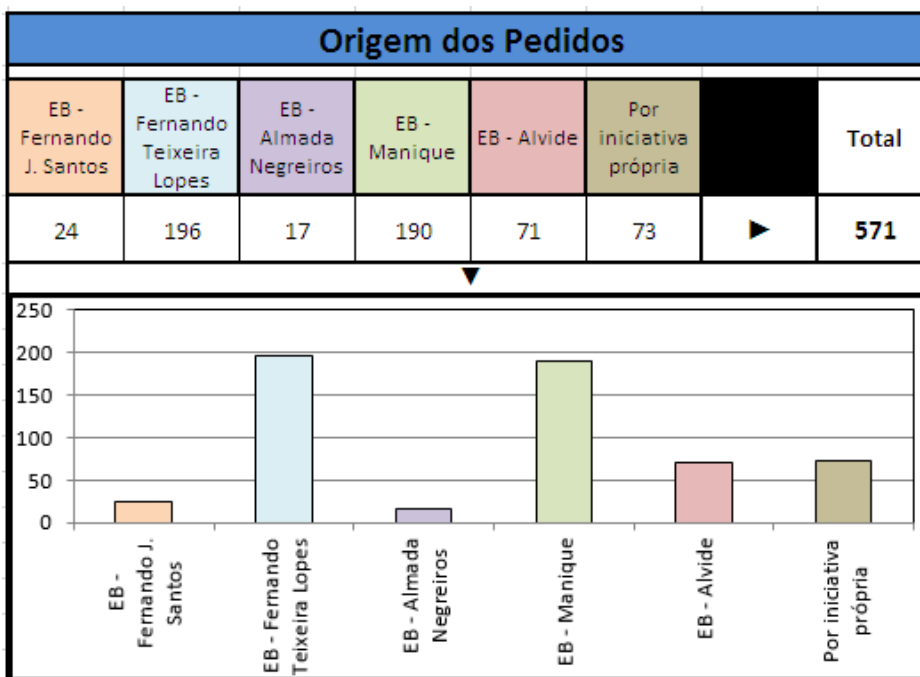

A nível de intervenções, foram contabilizadas 2520. O número de intervenções em cada caso, variou de acordo com a situação. Podemos constatar que há uma maior das consultas de aconselhamento psicológico e reuniões com pais, seguido das consultas de avaliação psicológica.

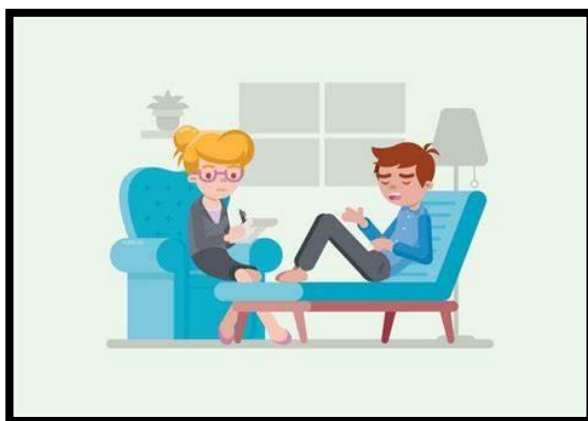

O elevado nº registado nas “outras diligências” (1483) referem-se essencialmente a telefonemas, reuniões com técnicos e contatos por mails. Salienta-se ainda um elevado número de reuniões com professores e com pais (uma parte destas últimas no seguimento de prática seguida em anos anteriores, onde se efetuam reuniões ao longo do ano letivo - convocadas desde o ingresso até à finalização do ciclo).

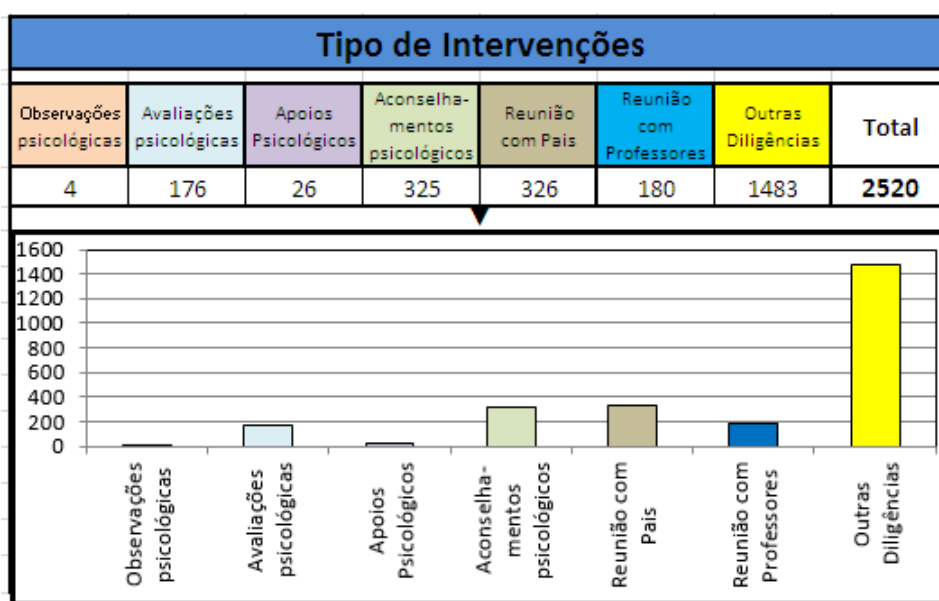

Nas consultas de avaliação psicológica, houve necessidade de aplicar instrumentos métricos para avaliar determinadas funções. Verificou-se que os testes de aptidão foram os mais aplicados, seguido pelos de personalidade-projetivos e por fim os de avaliação cognitiva.



As aplicações destes 609 testes, tornam-se necessários para posteriormente se fazerem os diagnósticos. O estudo dos mesmos permite a partilha de informação com as famílias e intervir de forma mais eficiente (podendo passar pelo encaminhamento para outros serviços) e desta forma estabelecer um trabalho em rede onde estão envolvidos o psicólogo/família/escola. Neste parâmetro registaram-se ainda algumas faltas às consultas efetuadas pelo Gabinete da Junta, como também nas consultas da especialidade em outras instituições (hospital e centro de saúde).

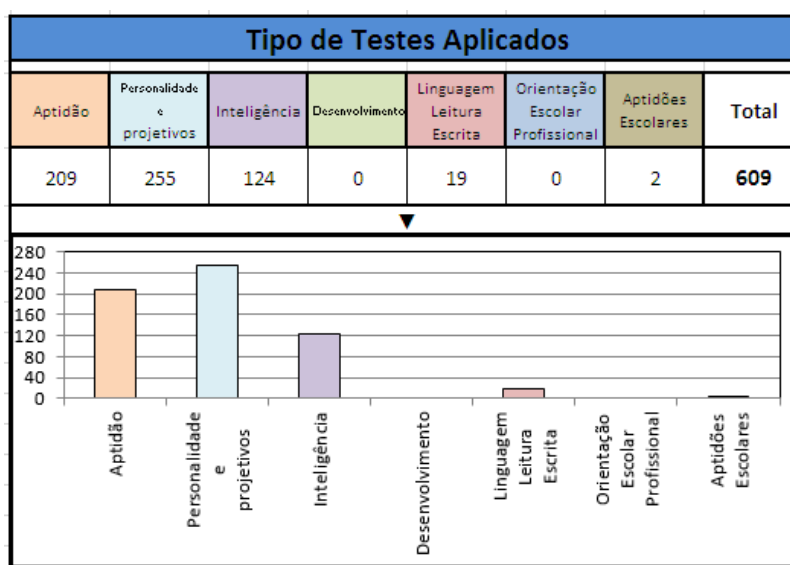

Das avaliações discriminadas no quadro anterior, resultaram a elaboração de 771 elementos escritos. Entre os quais 608 informações psicológicas seguidas pela elaboração de 61 relatórios psicológicos, conforme se pode constatar no quadro seguinte.

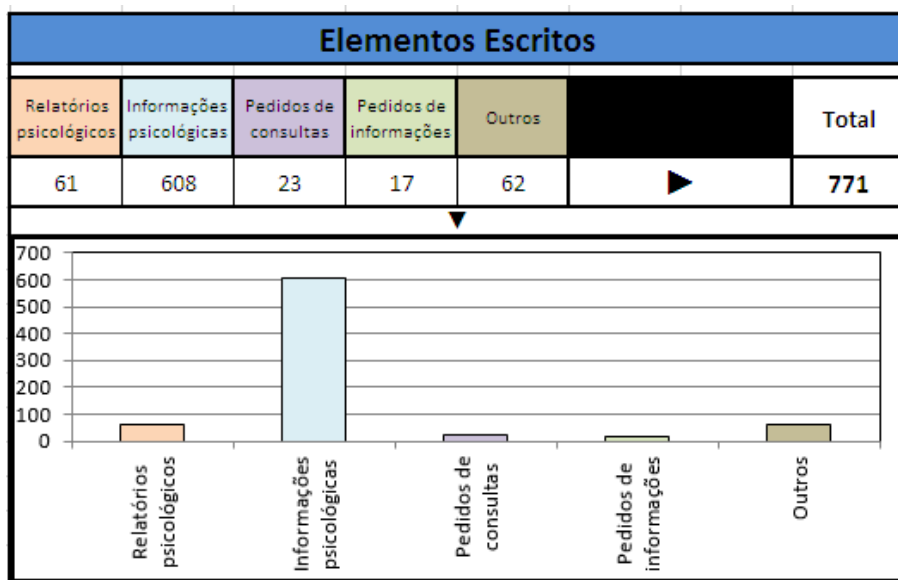

Foram apenas 123 os encaminhamentos efetuados (tendo em conta o período que estamos a passar com a existência da pandemia). Assim sendo, merece destaque os encaminhamentos para Terapia da Fala em número de 52.



Aguardam-se os resultados de alguns dos encaminhamentos feitos no decurso das intervenções, no sentido de obter informação complementar às avaliações e desta forma adequar as medidas/estratégias já tomadas.

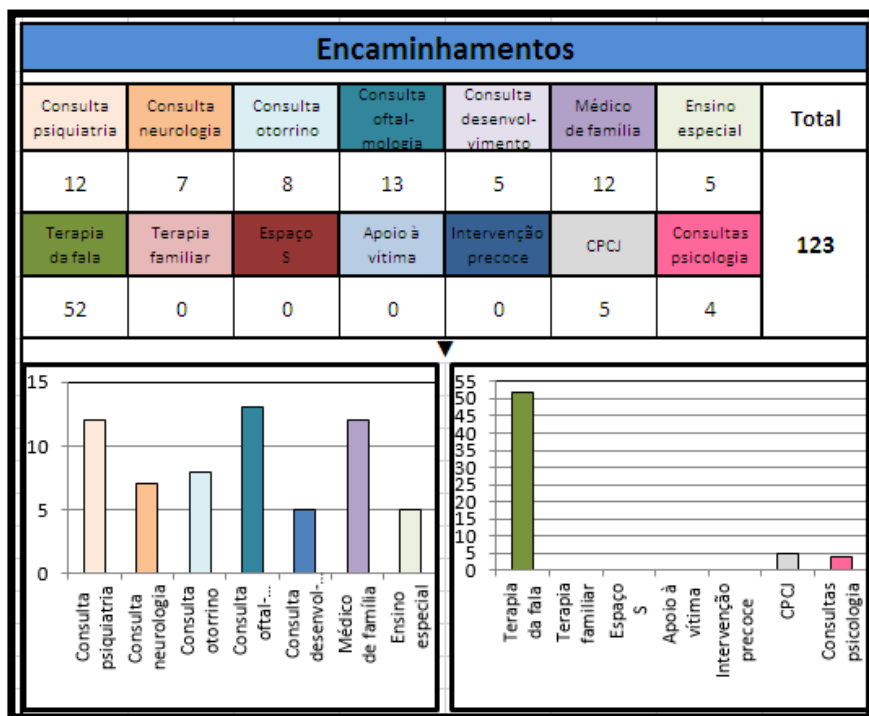

Continuidade no seguimento das linhas e dos atendimentos de diversa ordem que se organizaram em conjunto com a Câmara de Cascais para responder às necessidades do atual contexto – COVID19.

Finalizando, refira-se que foram abrangidas 183 famílias, resultante da intervenção do Gabinete de Psicologia da Junta de Freguesia de Alcabideche.

AÇÃO SOCIAL

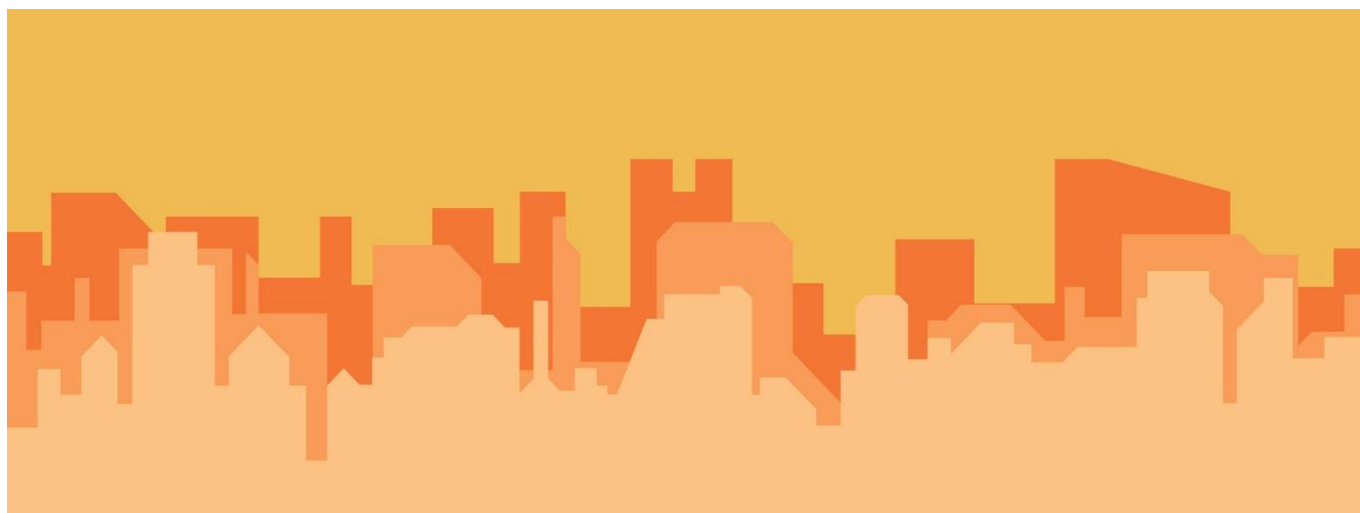

INTRODUÇÃO

O presente relatório consiste na apresentação e avaliação do serviço prestado pela ação social aos utentes da freguesia de Alcabideche no período de janeiro a junho de 2021.

Neste período foram realizados 525 atendimentos, dos quais uns presenciais e outros telefonicamente e 26 visitas domiciliárias.

GABINETE DE SERVIÇO SOCIAL – ATENDIMENTOS SOCIAIS

- O Atendimento Social nesta Junta de Freguesia visa a orientação e apoio social a indivíduos ou famílias em situação de carência ou vulnerabilidade.
- Tenta prevenir ou restabelecer o seu equilíbrio funcional, mobilizando os nossos próprios recursos ou os recursos da comunidade.
- O atendimento social deste gabinete tem como objetivos específicos:
- Informar, orientar e apoiar através de metodologias próprias, indivíduos e famílias em situação de risco, vulnerabilidade ou exclusão social;
- Promover a melhoria das condições de vida dos indivíduos e família no sentido da inclusão social;
- Mobilizar recursos de modo a atingirem uma progressiva autonomia pessoal, social e profissional dos indivíduos/famílias.

1. SUBSÍDIOS DE CARÊNCIA

No âmbito da Ação Social e com o intuito de apoiar famílias carenciadas da área geográfica de Alcabideche, existe um regulamento de subsídios de carência/emergência.

Os apoios de carência/emergência possuem carácter pontual e serão atribuídos mediante apresentação de documentos comprovativos que justifiquem o pedido, juntamente com o relatório social.

Durante este período, foram atribuídos os seguintes subsídios:

- Pagamentos para aquisição de óculos;
- Pagamento de rendas;
- Pagamento de mensalidades de CAF;
- Pagamento de limpeza de habitações, (Insalubridades);
- Pagamento de faturas de luz;

- Pagamento de receitas médicas;
- Pagamento de faturas de água.
- Pagamento de despesas hospitalares.

Perante a situação que se está a viver, do **COVID 19**, a ação social da junta tem prestado todo o apoio necessário em prol das famílias, da freguesia de Alcabideche.

2. EQUIPAMENTOS ONDE A DA JUNTA DE FREGUESIA DE ALCABIDECHE PRESTA APOIO A NÍVEL DA TERCEIRA IDADE:

Centro de Convívio Alcoitão e Centro Convívio Alvide

Os Centros de Convívios têm como objetivo, proporcionar a criação de serviços permanentes adequados ao bem estar dos seus utentes; contribuir para o desenvolvimento pessoal e para a valorização dos fatores positivos do processo de desenvolvimento etário; e promover e estimular as relações adequadas entre os utentes, familiares e amigos, promover o desenvolvimento cultural e ocupação de tempos livres, deste modo a técnica da Junta de Freguesia de Alcabideche desloca-se a estes dois centros de convívio uma vez por semana fazendo o acompanhamento dos utentes. Os centros dispõem de aulas de ginástica, ensaio do grupo coral e outras atividades, como artes decorativas. Perante esta situação que se está a viver, os centros de Convívio encontram-se encerrados. Estando prevista a abertura para setembro.

3. PROJETOS DA JUNTA FREGUESIA DE ALCABIDECHE EM PARCERIA COM CÂMARA MUNICIPAL DE CASCAIS

a) Seniores em Movimento

É um projeto, em parceria com a Camara Municipal de Cascais, que contribui para um processo de envelhecimento ativo, promovendo estilo de vida mais saudáveis com ganhos em auto estima e qualidade de vida. Privilegia as modalidades de ginástica e hidroginástica e a realização de sessões de educação para a saúde.

Estas modalidades terão inicio previsto para setembro.

b) Ajudas Técnicas

Este projeto apoia famílias que necessitam de equipamentos sociais, como camas articuladas, andarilhos e cadeiras de rodas. Estes equipamentos são indispensáveis à autonomia e integração de pessoas com deficiência e dependencia total ou parcial , permanente ou temporária.

c) Melhor Saúde

Este projeto dá resposta aos munícipes em situação de dependencia com fracos recursos económicos, que sofram de incontinência , através do acesso a fraldas , de forma a contribuir para uma melhor qualidade de vida.

Beneficiam deste projeto 36 famílias, mensalmente com um pacote de fraldas.

d) Bolsas Sociais

Este é um projeto a nível concelhio do qual a Junta de Freguesia é parceira. Tem como objetivo apoiar agregados familiares que não tenham conseguido vaga numa IPSS e que não disponham de recursos financeiros suficientes para poder inscrever as suas crianças até aos 36 meses em creches da rede privada da sua área de residência que tenham aderido a esta iniciativa.

Os valores das Bolsas Sociais são diferenciados de acordo com o escalão do Abono de Família dos respetivos agregados, cabe à Técnica de Ação Social da Junta de Freguesia fazer a avaliação das candidaturas que são referentes à Freguesia de Alcabideche.

A Junta Freguesia de Alcabideche durante 1 ano assegura o valor mensal da criança na creche e a Câmara Municipal de Cascais também, de forma a garantir um maior número de vagas.

Tiveram início as inscrições, para as bolsas sociais, de 1 de junho a 30 de junho.

4. ATIVIDADES COM ENTIDADES PARCEIRAS

a) Projeto “Nós e os Outros”

O programa Nós e os Outros é um programa de Intervenção estruturado para a população sénior dos Centros de convívio com dinâmica de grupo e metodologias ativo-participativas.

Este programa destina-se à população idosa, sendo os técnicos de centro de convívio um elo fundamental no planeamento das ações e intervenção com esta população.

Todas as iniciativas desenvolvidas ao contemplarem atividades em grupo e permitirem o desenvolvimento de relações interpessoais entre os idosos favorecem a saúde social, ao promoverem a participação em atividades sociais, ao fortalecerem as relações com os amigos, tentando prevenir o isolamento igualmente para a promoção da saúde do idoso.

Os utentes dos centros de convívio de Alvide e Alcoitão irão participar, neste projeto, que terá início em setembro.

PROGRAMA OPERACIONAL DE APOIO ÀS PESSOAS MAIS CARENCIADAS (POAPMC) E CARTÃO SOLIDÁRIO

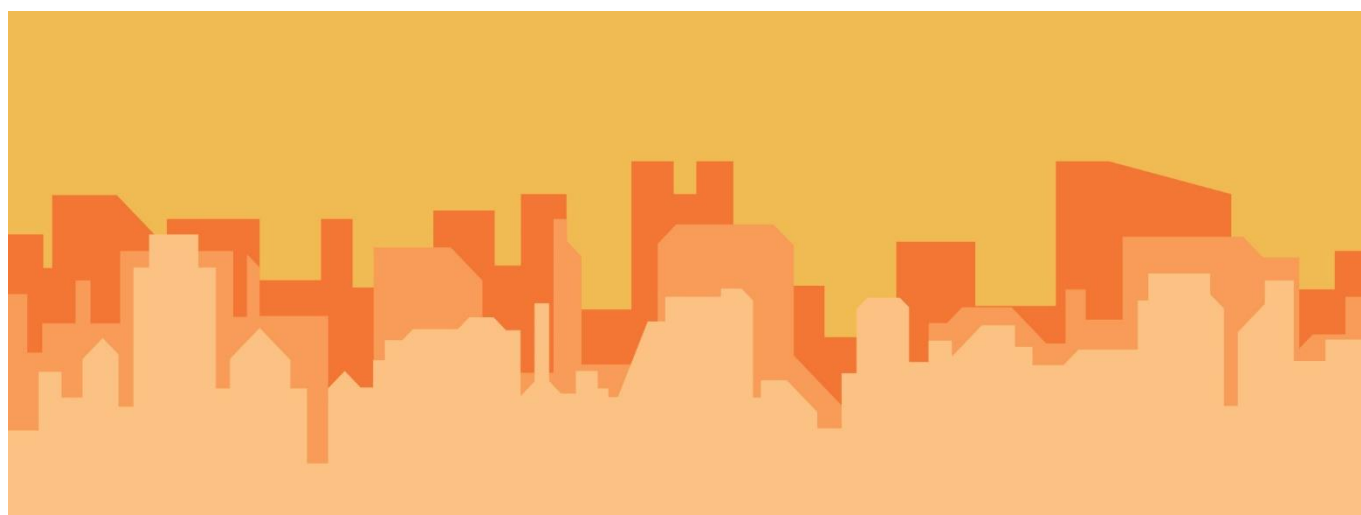

O 1º semestre do ano 2021, foi marcado pelo início do novo estado de emergência, e marcado pelo aumento de pedidos no âmbito alimentar.

Neste semestre, contamos com o apoio fundamental da sociedade civil para continuarmos a apoiar as famílias, através de doações de géneros alimentares, ou donativos monetários.

Foram vários particulares e empresas que em momento de crise se unirão para apoiar quem precisava.

E contamos também com o apoio incansável dos nossos voluntários, na distribuição diária de cabazes, compra de medicação, ida às compras e distribuição de refeições confeccionadas.

Em março, e com apoio de restaurantes e de voluntários como os Amigos à Mão, começamos também a distribuição diária de refeições confeccionadas, para as famílias referenciadas.

Foram também apoiadas todas as famílias que se encontravam em situação de carência, devidamente comprovada, e que se encontravam em isolamento, quer por teste positivo, quer por terem contacto direto com caso positivo e não podiam sair de suas casas para fazer compras.

À semelhança do ano anterior, o POAPMC manteve a sua atividade, adotando medidas extremas face à atual situação.

De janeiro a maio as entregas continuaram de forma mensal.

Atingindo 500 pessoas, cerca de 180 famílias. Nestas entregas foi necessário definir horários, 6 pessoas a cada meia hora, de forma a evitar ajuntamentos e foram suspensas por parte da Segurança Social as assinaturas nas Credenciais, de forma a existir o menor contacto possível.

Desde do início do ano 2021, já foram entregues:

EMBALAGENS	PRODUTOS
19548	Leite
1 506	Queijo
6516	Arroz
9774	Massa
123	Cereais
3258	Tostas
6516	Bolacha maria
3258	Feijão
3258	Grão
3258	Ervilhas
631	Frango
3260	Pescada
16290	Atum
6 268	Sardinha
5662	Cavala
3258	Tomate

11696	Mistura vegetal
2112	Brócolos
1499	Feijão-verde
2815	Espinafres
3258	Cenoura
1499	Alho francês
1595	Azeite
1455	Creme vegetal
1079	Marmelada

A juntar a estes números, deve realçar-se o facto de sermos a Freguesia com mais Conferências Vicentinas, mas a que mais procura de ajuda alimentar tem. Estes números podem ser observados, pelas 200 pessoas que se encontram em lista de espera, fazendo um total de cerca de 60 famílias.

Também em tempo de crise, em parceria com a CMC surgiu a iniciativa do cartão mais solidário, uma resposta extremamente útil e necessária.

Em janeiro quando iniciou o estado de emergência, houve uma procura em massa do cartão. Existindo a necessidade de alargar de 250 famílias para 300 famílias.

Até ao momento, foram entregues 1770 cartões, que corresponde a 46 mil euros, o total do apoio dado às famílias que beneficiam de Cartão Mais Solidário.

Durante este semestre, pode-se refletir sobre os desafios que a COVID-19 veio trazer ao trabalho de proximidade, impondo-se a necessidade de arranjar novas formas de agir e de prosseguir com o trabalho.

As necessidades alimentares aumentaram e trouxe-nos uma nova realidade, famílias que nunca tinham tido necessidade de recorrer a organismos do poder local, que sempre tiveram a sua vida organizada e que de um momento para o outro se viram sem rendimentos para satisfazer as suas necessidades mais básicas como a alimentação.

E quanto a esta e outras situações emergentes foi fundamental que nos reinventássemos e agíssemos, tão rápido quanto possível.

Neste semestre entregamos 25 cabazes alimentares num total de 64 pessoas.

Mantivemos sempre a porta aberta, a trabalhar em rede, a contar com os voluntários, mas sobretudo a trabalhar para as pessoas.

Nesta fase, foi sempre TODOS POR TODOS.

INFORMÁTICA

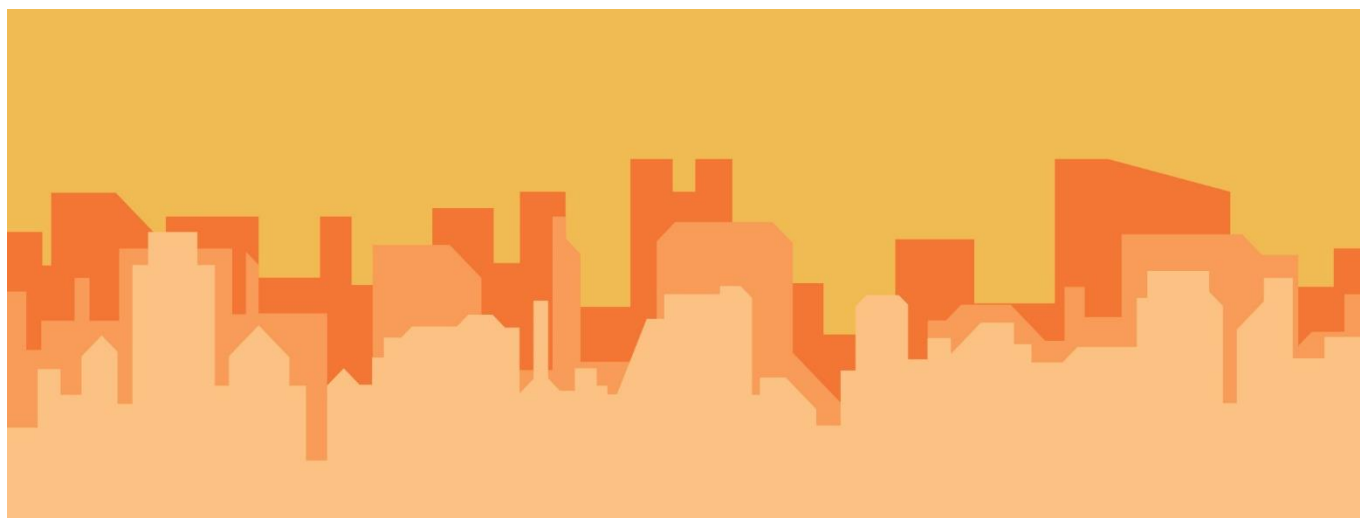

PARQUE INFORMÁTICO

- Balcão virtual – Utilizadores criados: 55 (+23 novos no primeiro semestre de 2021)
<http://balcaovirtual.jf-alcabideche.pt/>
- Reciclagem de toners, tinteiros e acessórios informáticos obsoletos e/ou avariados.
- HELPDESK:
 - a. Sede da Junta
 - b. Complexo Desportivo de Alcabideche
 - c. Cemitério de Alcabideche
 - d. Escola de Música Michel Giacometti
 - e. Escolas Básicas e Jardins de infância

DESIGN GRÁFICO E TELECOMUNICAÇÕES

- Realização de cartazes para a Ação Social e serviços da Sede da Junta de Freguesia e Complexo Desportivo de Alcabideche.
- Criação de cartazes e artigos para a rede social Facebook da página JFA e CDA e EMMG.
 - a. Amostras de conteúdo criado:



Campanha de Recenseamento de Estrangeiros Residentes



É cidadão estrangeiro e vive em Alcabideche?



Queremos que Participe mais ativamente na vida da nossa Comunidade!



Exerça o seu direito ao recenseamento de acordo com a legislação portuguesa.

Cidadãos nacionais de países da União Europeia.
Cidadãos nacionais de países de língua oficial portuguesa (Cabo Verde e Brasil), com residência legal em Portugal há mais de 2 anos.
Cidadãos nacionais de países estrangeiros - Noruega, Islândia, Uruguai, Venezuela, Chile, Argentina, Colômbia, Nova Zelândia e Peru (Declaração nº30/2017 de 3 de maio, do Ministério dos Negócios Estrangeiros e do Ministério da Administração Interna), com residência legal em Portugal há mais de 3 anos.



Para mais informações contactar a Junta de Freguesia:
www.jf-alcabideche.pt / info@jf-alcabideche.pt / Tel: 214 603 212



Feliz dia do Pai



Feliz Dia Internacional da Mulher

8

Março





MÁSCARAS PERTO DE SI

A Junta de Freguesia de Alcabideche vai proporcionar aos fregueses a entrega de máscaras cirúrgicas nas localidades onde não existam já locais de entrega criados.

LOCAIS:

TODAS 2ª FEIRAS ATIBÁ (10H-12H) Junto ao Café Orquídea	TODAS 5ª FEIRAS JANES (10H-12H) Junto ao Café Ténis Bar	TODAS 6ª FEIRAS ALCOITÃO (10H-12H) Junto ao Café Avenida
CABREIRO (14H-16H) Junto ao Fontanário	CARRASCAL ALVIDE (14H-16H) Junto à Coletividade	BICESSE (14H-16H) Junto ao Fontanário



**O Executivo da
Junta de Freguesia de Alcabideche
deseja a todos uma
Páscoa Feliz**

180^o
Aniversário
Freguesia de
Alcabideche



INTERNET E WEB DESIGN

- **Criação de artigos na página de internet da freguesia e depois publicados e partilhados pelo Facebook e Instagram.**
 - Foram criados mais de 200 artigos entre 4 dezembro de 2020 a 14 de junho de 2021 na rede de Facebook e posteriormente publicados alguns artigos de maior relevo no Instagram. Assim mais abaixo deixamos alguns artigos que foram publicados neste período:
 1. Sabia que estão abertas as inscrições para as Bolsas Sociais 2021/22?
 2. Tronos de Santo António das coletividades participantes da freguesia de Alcabideche!
 3. Continuamos "Usando e Preservando o que é Público" pela defesa e conservação do nosso espaço público.
 4. O projeto "Almoço Solidário" não para. Com a fruta, gentilmente oferecida pela NFrutas Frutaria...
 5. A campanha de vacinação antirrábica irá decorrer entre os dias 21 de junho e 12 de julho no Concelho de Cascais.
 6. Estão abertas as inscrições para a Interrupção Letiva de Verão!
 7. O Dia de Portugal, de Camões e das Comunidades Portuguesas foi celebrado na Praça 5 de Outubro, em Cascais...
 8. Hoje é dia de Portugal, de Camões e das Comunidades Portuguesas.
 9. Alcabideche conta com um novo e diferente espaço verde! O Bosque Outeiro dos Cucos é um dos primeiro dos bosques urbanos municipais a ser requalificado.
 10. Inserida no "nosso" Parque Natural Sintra-Cascais, a Rota do Ocidente estabelece a relação entre o património natural e histórico-cultural deste território.
 11. Está a finalizar o Exercício ULEX´21.
 12. Tem crianças dos 3 aos 36 meses? Sabia que estão abertas as inscrições para as Bolsas Sociais 2021/22?
 13. Brincar na Incerteza e Para o Desafio foi o tema da Conferência Europeia da IPA que se realizou de 28 a 30 de maio.
 14. Hoje, celebramos o 87.º aniversário do Grupo de Instrução Popular de Amoreira
 15. Nova resposta social na Freguesia - O Centro de Dia da Associação de Apoio Social dos Amigos da Paz de Bicesse
 16. Feliz Dia Mundial da Criança - Infelizmente não conseguimos estar presentes em todas as escolas.

17. Os alunos das turmas do 5ºD e 5ºF da escola IBN Mucana, entregaram hoje ao Presidente José Ribeiro uma refeição saudável confeccionada por eles próprios.
18. Este dia pertence aos mais pequeninos; aqueles que riscam as paredes lá de casa; aqueles que partem os vidros a jogar à bola; aqueles que desarrumam as gavetas...
19. Estão todos de parabéns. A iniciativa "Almoço Solidário" ultrapassou a entrega de refeições para os que mais necessitam na nossa freguesia.
20. Já respondeu ao Censos 2021? Aproxima-se o prazo limite de resposta aos Censos 2021. Responda até 31 maio.
21. Não vamos baixar os braços! Recuperação do espaço público vandalizado. Diga não ao Vandalismo!!!
22. Foi com muito gosto que estivemos, ontem, presentes no 42. aniversário do Físgas Residência Sénior da Santa Casa Misericórdia de Cascais.
23. Estivemos, hoje, no dia que seria do seu aniversário, no descerramento da placa de homenagem a Manuel António Nunes Sequeira
24. Estivemos, hoje, na apresentação dos novos autocarros que começam a circular a 25 de maio no município de Cascais.
25. Iniciativa Solidária Os primeiros 20 Kits Escolares solidários já chegaram!
26. A Universidade Sénior de Manique - UniMa está de Parabéns pelos seus 11 anos de existência.
27. Num ponto estamos de acordo... "Não é Arte" Diga não ao Vandalismo!!!
28. Tu também podes ajudar. Junte-se a nós. Contamos consigo! Se queres ser voluntário e apoiar a comunidade da tua área de residência...
29. A dádiva parte de cada um de nós! As recolhas realizam-se num novo espaço, "Espaço do Dador"
30. O Peninha Sky Race 2021 foi o 1º evento de corrida pós restrições covid no concelho de Cascais que decorreu hoje na Malveira da Serra.
31. A "batalha" ainda não terminou... cientes disto continuamos a "cuidar" de quem sempre cuidou de nós. Entregar um pouco de conforto em forma de refeições quentes.
32. Em Alcabideche a preocupação com os fregueses é permanente, o Cartão Mais Solidário foi criado para apoiar as famílias
33. CASCAIS CONECTA Ciclos de Conferência para o Desenvolvimento Socioeconómico do Concelho - 25 | 26 | 27 Maio
34. A Junta de Freguesia apoia esta iniciativa solidária de Kits Escolares lançada pela Sandra Físico e a Lurdes Faustino.

35. Quer ser voluntário nos Programas Sociais da Junta de Freguesia de Alcabideche -
INSCRIÇÕES ABERTAS
36. Tem uma ideia de negócio, mas não tem capital para começar
37. Uma vez mais deixamos um especial agradecimento à AMUOC - Associação de Moradores da Urbanização do Outeiro dos Cucos
38. O Brutus Kitchen já abriu as portas do seu novo espaço.
39. Clube motard “Montanelas Manique” do GMD 31 de Janeiro Manique de Baixo entregou cabazes de Natal a famílias da freguesia, com o apoio da JF Alcabideche.
40. O Natal é em comunidade! Acenderam-se as luzes no Bairro da Adroana.
41. Arrancou a distribuição dos cartões Cascais Mais Solidário
42. Farol na Rua
43. Estivemos com muito gosto presentes na distribuição de cabazes de Natal a famílias carenciadas
44. O "nosso" tradicional Concerto de Natal da escola de música Michel Giacometti, este ano, está num formato diferente. Preparamos um concerto online para relembrar momentos e músicas incríveis.
45. Cortejo de Natal | Dia 17 de dezembro pelas 11h vamos levar a magia do Natal de porta em porta, até si.
46. Formação Online - Constrói o caminho do teu Sucesso. O Desmarca-te é um ciclo formativo gratuito...
47. Legumes angariados pela Campanha Verdes Solidários
48. MONTRAS DE NATAL - Compras de Natal é no Comércio Local
49. VERDES SOLIDÁRIOS - Ajude as famílias mais carenciadas doando os seus frescos!
50. Realizamos, hoje, a entrega de instrumentos musicais ao Espaço Comunitário da Atrozela - Atrozela Atz.
51. Campanha de angariação de bens de primeira necessidade, vestuário e brinquedos, com o objetivo de proporcionar um NATAL mais Feliz a famílias carenciadas da Freguesia.
52. Cortejo de Natal | Dia 6 de dezembro pelas 11h e as 17h

- **Criação de artigos na página de internet:**

- EDITAL - REUNIÃO DE DELEGADOS PARA DESIGNAÇÃO DOS MEMBROS DAS MESAS ELEITORAIS
- EDITAL - DESIGNAÇÃO DOS MEMBROS DA MESA
- EDITAL - MAPA DEFINITIVO DAS ASSEMBLEIAS E SECÇÕES DE VOTO
- EDITAL - DESDOBRAMENTO DAS ASSEMBLEIAS DE VOTO
- EDITAL Nº11 - LOCAIS E HORÁRIOS DE FUNCIONAMENTO
- EDITAL Nº12 - CANDIDATURAS DEFINITIVAMENTE ADMITIDAS
- EDITAL Nº1 / 2021 (CEMITÉRIO)
- EU SOU UM BEBÉ ALCABIDECHE
- CIDADÃOS ESTRANGEIROS
- INTERRUPÇÕES LETIVAS - CAÇA AOS OVOS
- BOLSAS SOCIAIS - CRECHES E JARDINS DE INFÂNCIA 2021/22
- VACINAÇÃO ANTIRÁBICA - CALENDÁRIO E LOCAIS
- INTERRUPÇÕES LETIVAS DE VERÃO

GOOGLE ANALYTICS (ESTATÍSTICA DE VISITAS)

Período contabilizado: 1º semestre de 2021

Vista geral do público-alvo

04/12/2020 - 14/06/2021

Todos os utilizadores
 100,00% Utilizadores

Vista geral

Utilizadores

100



Utilizadores

4 034



Novos Utilizadores

3 874



Sessões

5 500



Número de sessões por utilizador

1,36



Visualizações de página

14 272



Páginas/Sessão

2,59



Duração média da sessão

00:02:01



Taxa de rejeições

49,11%



■ New Visitor ■ Returning Visitor

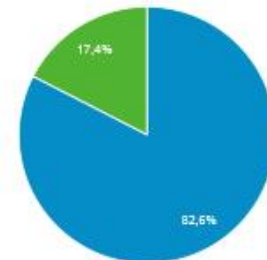

Idioma	Utilizadores	% Utilizadores
1. pt-pt	3 149	77,95%
2. en-us	297	7,35%
3. en-gb	215	5,32%
4. pt-br	197	4,88%
5. pt	30	0,74%
6. fr-fr	20	0,50%
7. en	16	0,40%
8. es-es	11	0,27%
9. de-de	9	0,22%
10. ru-ru	9	0,22%

Cidade	Utilizadores	% Utilizadores
1. Lisbon	1 319	31,38%
2. Cascais	1 176	27,98%
3. Estoril	479	11,40%
4. Sao Domingos de Rana	271	6,45%
5. (not set)	187	4,45%
6. Sintra	104	2,47%
7. Oeiras	99	2,36%
8. Porto	78	1,86%
9. Amadora	52	1,24%
10. Almada	22	0,52%

Navegador	Utilizadores	% Utilizadores
1. Chrome	2 477	61,39%
2. Safari	782	19,38%
3. Edge	212	5,25%
4. Android Webview	170	4,21%
5. Firefox	158	3,92%
6. Samsung Internet	117	2,90%
7. Internet Explorer	56	1,39%
8. Safari (in-app)	53	1,31%
9. Opera	9	0,22%
10. (not set)	1	0,02%

Sistema operativo	Utilizadores	% Utilizadores
1. Windows	1 575	39,03%
2. Android	1 425	35,32%
3. iOS	770	19,08%
4. Macintosh	238	5,90%
5. Linux	19	0,47%
6. Chrome OS	7	0,17%
7. (not set)	1	0,02%

FACEBOOK / INSTAGRAM

JUNTA DE FREGUESIA DE ALCABIDECHE

- O crescimento nas redes sociais para o primeiro semestre de 2021 é de **6373 “Gosto”** contabilizados no Facebook.
- Conta do Instagram com **1029 seguidores**.
- Neste trimestre apresentamos uma comparação de resultados da rede social “Facebook” com referência ao nº total de gostos e seguidores adquiridos neste período:

FACEBOOK: 388 NOVOS “GOSTO” || INSTAGRAM: 204 NOVOS SEGUIDORES

COMPLEXO DESPORTIVO DE ALCABIDECHE

- Alguns dados, de maior relevo, a destacar para o primeiro semestre de 2021, são os **1219 “Gosto”** contabilizados. Neste trimestre apresentamos uma comparação de resultados com referência ao nº total de gostos adquiridos neste período: **22 NOVOS “GOSTO”**

ECONOMATO

- Renovação do stock para as impressoras existentes no Parque informático.
- O parque atual das impressoras é:
 1. Xerox AltaLink C8070 MFP (A3 e A4 / Multifuncional / Cor) – Sede da Junta Piso 1;
 2. Xerox VersaLink B405 MFP (A4 / Multifuncional / Preto) – Sede da Junta Piso 0;
 3. Xerox VersaLink C405 MFP (A4 / Multifuncional / Cor) – Backoffice do CDA;
 4. Mesa digitalizadora profissional EPSON DS-530 – Sede da Junta Piso 0;
 5. Brother MC210 [Preto & branco] – JFA (Piso 0, no gabinete da Ação Social);
 6. Brother MFC 7360N [Preto & branco] – Escola de Música Michel Giacometti (Amoreira);
 7. Evolis Peble / Máquina de cartões – CDA (Receção, nave principal);

COMPLEXO DESPORTIVO DE ALCABIDECHE

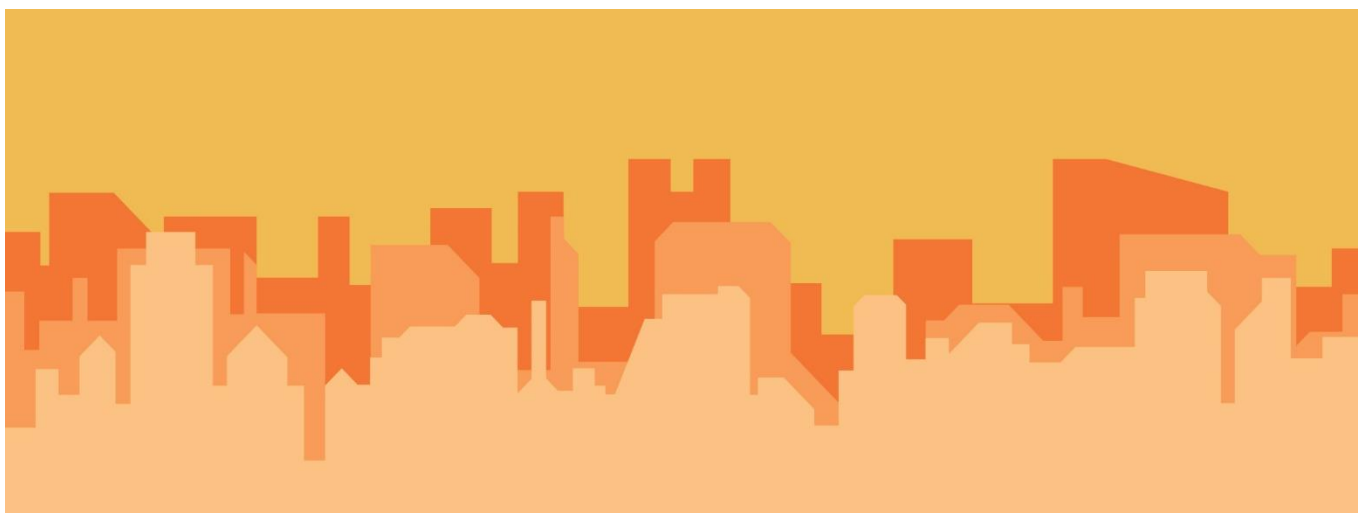

1. ESTRUTURA E OCUPAÇÃO

Tendo em conta o horário de funcionamento das instalações do Complexo Desportivo de Alcabideche, durante o primeiro semestre de 2021 (contabilizado de 01 de Abril a 08 de Junho, em virtude da suspensão de todas as atividades desportivas, a partir de 16 de janeiro, seguindo orientações da Direção Geral de Saúde, devido à pandemia ligada ao Coronavírus – COVID-19), foi dada continuidade aos protocolos e parcerias já existentes, bem como o reforço com outras, para a utilização dos nossos espaços de prática, com atividades desportivas pontuais e/ou regulares.

1.1. Atividades Regulares

1.1.1. Pavilhão:

- a) Aulas Curriculares de Educação Física, de 2.^a a 6.^a feira;
- b) Desporto Escolar, de 2.^a a 6.^a feira (com exceção da 4.^a feira);
- c) Grupo Desportivo Estoril Praia, dinamização de treinos de Futsal, de 2.^a a 6.^a Feira;
- d) Aluguer de Espaço, para realização de Futsal, entre as 20:00h e as 21:00h, às 6.^a feiras.

1.1.2. Ginásio 1 e 2

- a) Aulas Curriculares de Educação Física, de 2.^a a 6.^a feira;
- b) Desporto Escolar, de 2.^a a 6.^a feira (com exceção da 4.^a feira);
- c) Modalidades CDA – Aulas de Grupo e Desportos de Combate, de 2.^a a sábado;

Nota: As aulas de grupo e desportos de combate, que foram mencionadas anteriormente, são: o *Karaté*, o *Jiu-Jitsu*, a Ginástica Acrobática, o *Ballet* e o *Fusion*.

1.1.3. Sala de *Fitness*, Musculação e *Spinning*

- a) Atividades dinamizadas de 2.^a feira a sábado.

1.1.4. Campo de Ténis

- a) Aulas dinamizadas às 3.^a e 5.^a feiras, bem como, sob a forma de aluguer, de 2.^a a Domingo, para a prática informal da modalidade.
- b) Atividades regulares referentes ao Projeto “Academia dos Champs”, todas as 3.^a e 5.^a feiras.

1.1.5. Piscina

Todas as atividades suspensas devido a intervenção de remodelação, nos espaços de apoio à utilização da piscina (balneários, vestiários, receção, acessos, arrumos e zona técnica).

1.2. Atividades Extraordinárias

Como pode verificar-se, através da observação do quadro (anexo 1), foram várias as atividades extraordinárias dinamizadas no período a que diz respeito o presente relatório.

Nota: Após a data de suspensão de todas as atividades desportivas (16 de janeiro), o Complexo Desportivo de Alcabideche, encontra-se a dar apoio à estratégia de vacinação da Câmara Municipal de Cascais (tendo sido o primeiro Centro de Vacinação a ser criado no concelho), mantendo essa valência atualmente.

No dia 23 de fevereiro, em parceria com a Câmara Municipal de Cascais e o Instituto Português do Sangue, foi organizado um dia de recolha de dádivas de sangue, com o objetivo de reforçar as reservas deste organismo, para utilização em situações de emergência/necessidade.

2. QUALIFICAÇÃO DOS ESPAÇOS

- Manutenção dos espaços de apoio (vestiários, balneários), do pavilhão;
- Manutenção e reparação de equipamentos dos espaços de apoio (fechaduras, portas, luzes, tomadas, torneiras, autoclismos, ralos, dispensadores de toalhetes para as mão e papel higiénico), do pavilhão;
- Manutenção e reparação de equipamentos dos espaços desportivos:

Piscina:

- a) Remodelação total dos espaços de apoio à utilização da piscina (balneários, vestiários, acessos);
- b) Reparação/substituição de equipamentos (receção, arrumos e zona técnica);
- c) Reparação e pintura de paredes de várias zonas (receção, arrumos, zona técnica, copa, casas de banho e Nave do cais da piscina).

Pavilhão:

- a) Reparação e manutenção de componentes da tubagem de apoio aos balneários;
- b) Colocação / criação de nova Porta de Emergência, exterior;
- c) Reparação e “pintura do primário” nas paredes do ginásio #2.

Campo de Ténis:

- a) Intervenção de acrescento, num dos topos, da rede de delimitação do campo de ténis.

3. BALANÇO DE INSCRIÇÕES E/OU REINSCRIÇÕES DURANTE O SEGUNDO TRIMESTRE DE 2021

No quadro que é apresentado seguidamente, podemos observar a evolução de inscrições/reinscrições, dentro do período a que diz respeito o presente relatório (contabilizado de 01 de abril a 08 de junho de 2021), somando um total de 2 inscrições/reinscrições, até à data de execução do presente relatório.

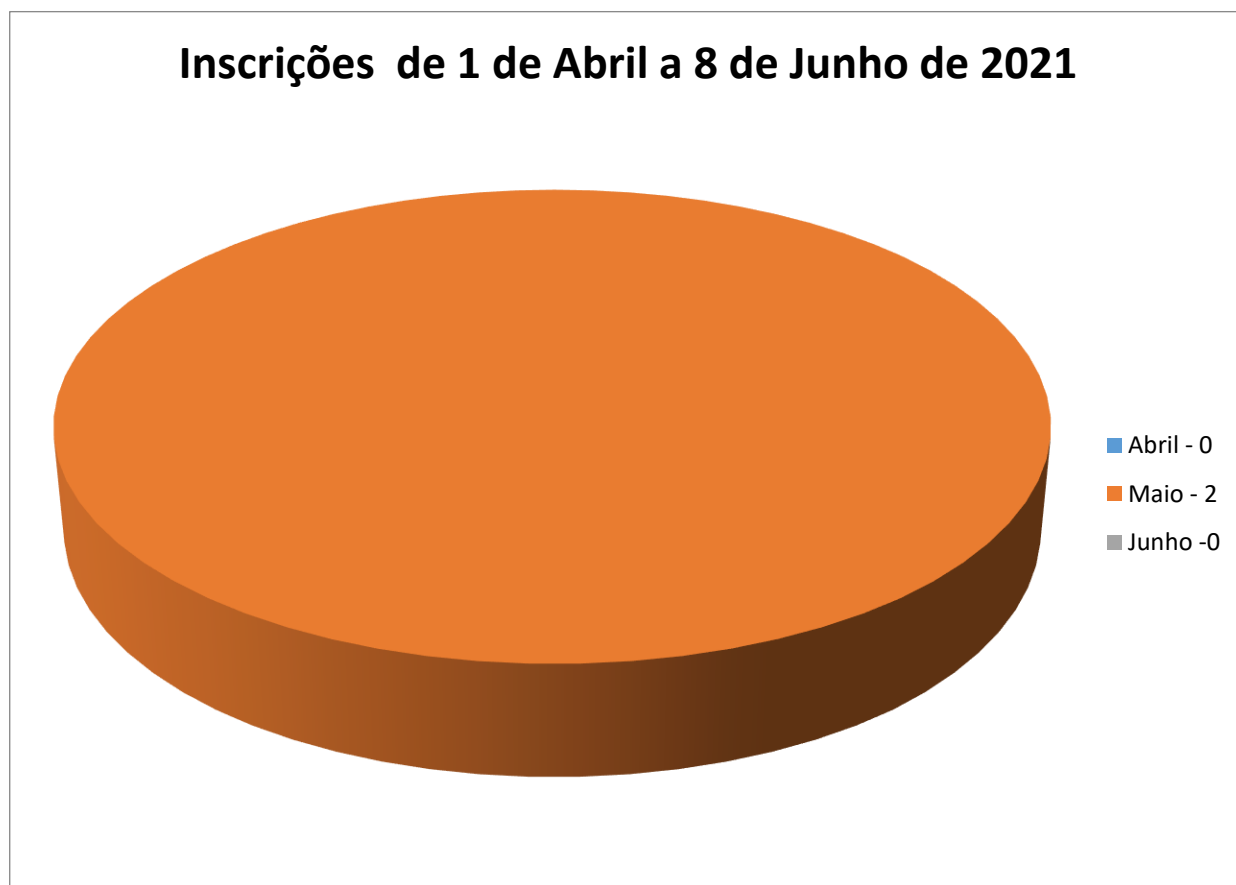

4. BALANÇO DE PRATICANTES, POR MODALIDADE, DURANTE O SEGUNDO TRIMESTRE DE 2021

4.1 – FUSION (A DECORRER NO PAVILHÃO DO POLO DA ESCOLA IBN MUCANA)

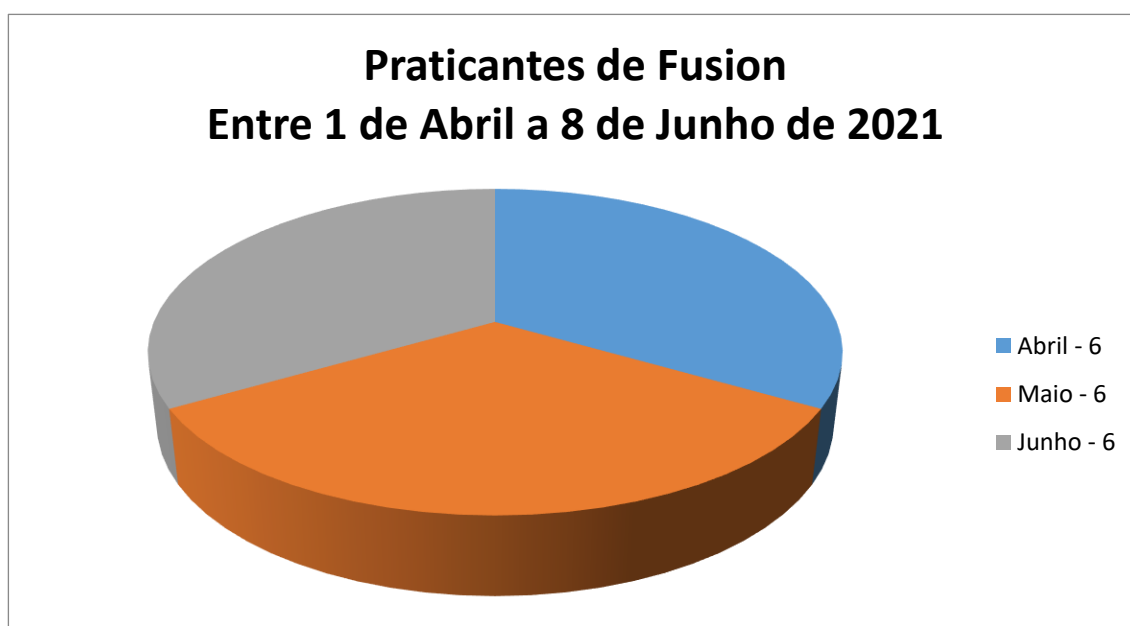

4.2– JIU-JITSU (A DECORRER NO PAVILHÃO DO POLO DA ESCOLA IBN MUCANA)

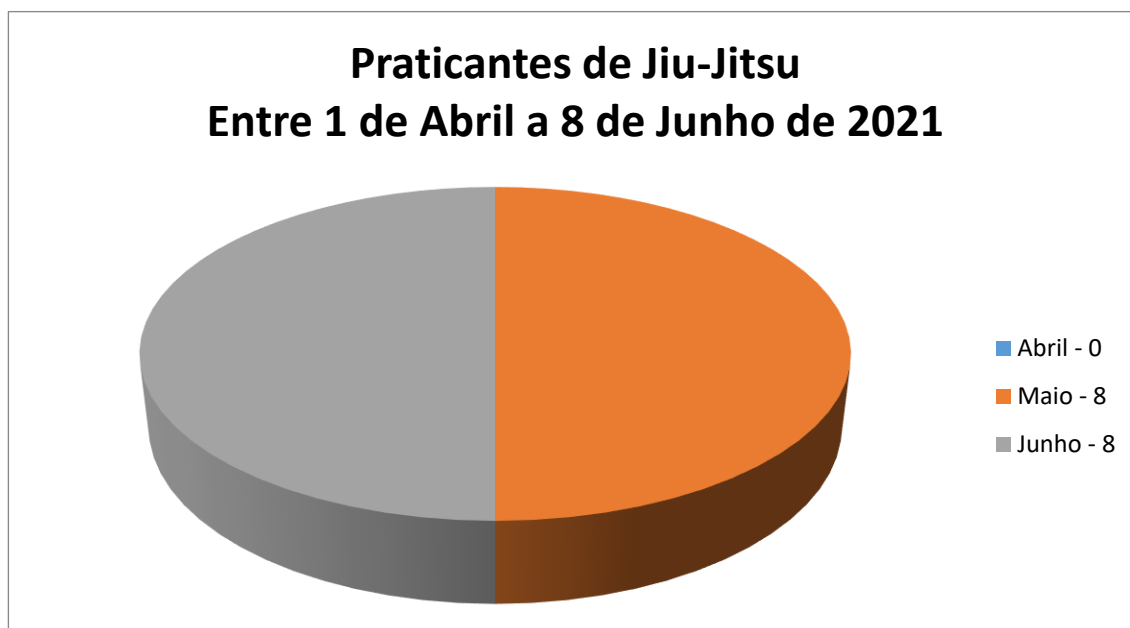

4.3- GINÁSTICA ACROBÁTICA (A DECORRER NA ASSOCIAÇÃO RECREATIVA JUVENTUDE CARRASCALENSE)

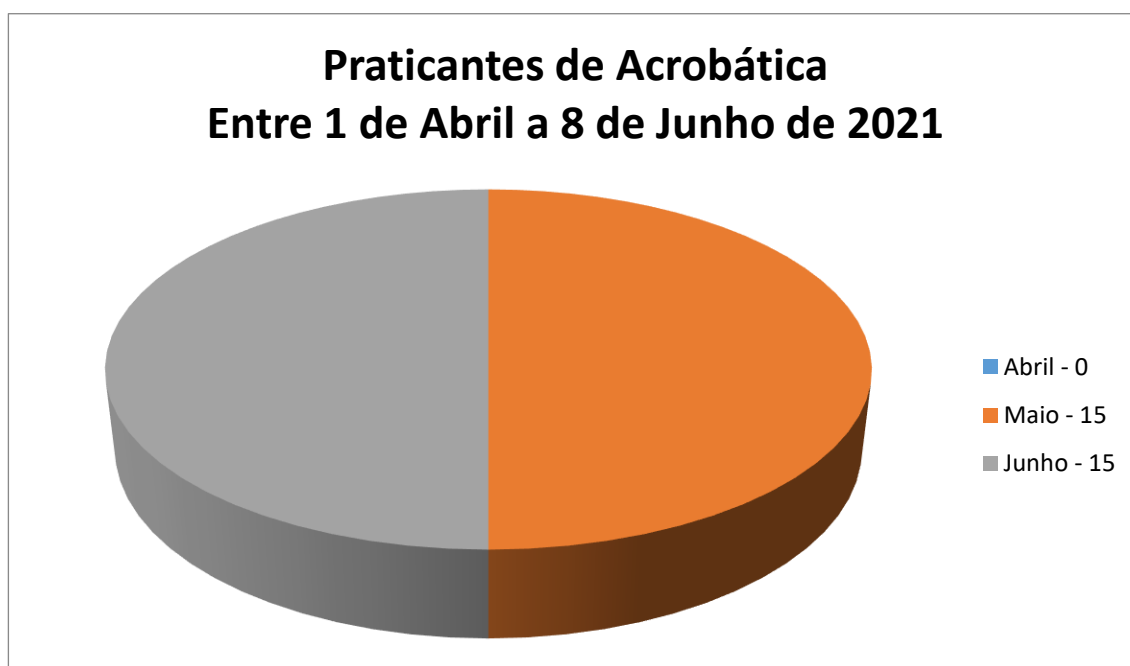

SALUBRIDADE / CEMITÉRIO

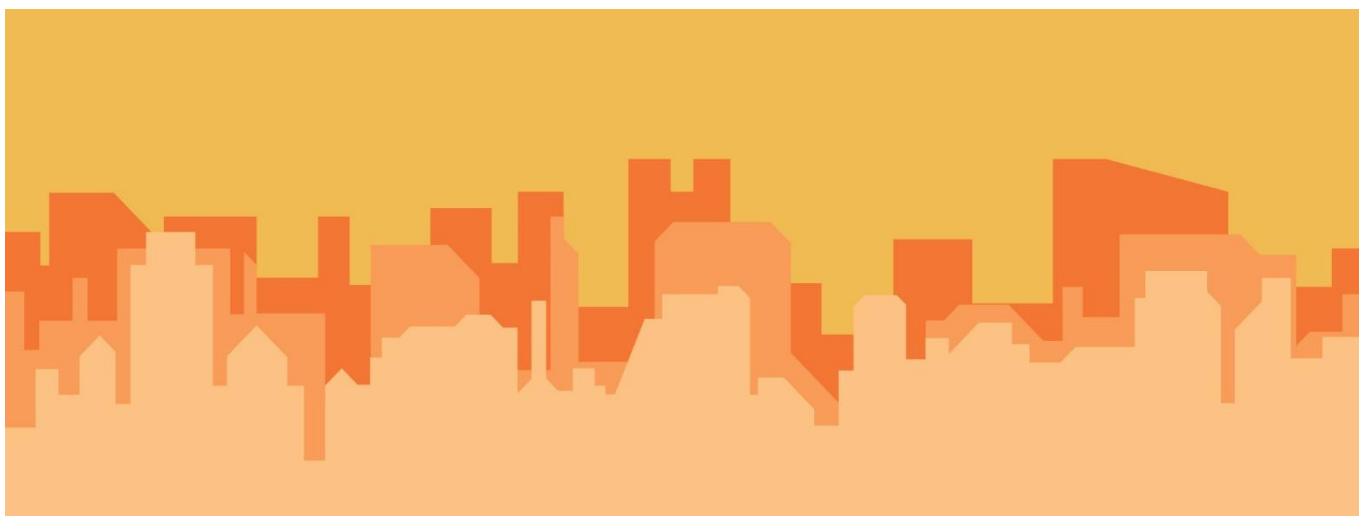

O presente relatório demonstra o registo de atividade no cemitério de Alcabideche, no primeiro semestre de 2021, sendo que, no mês de junho só está contabilizado até ao dia 8.

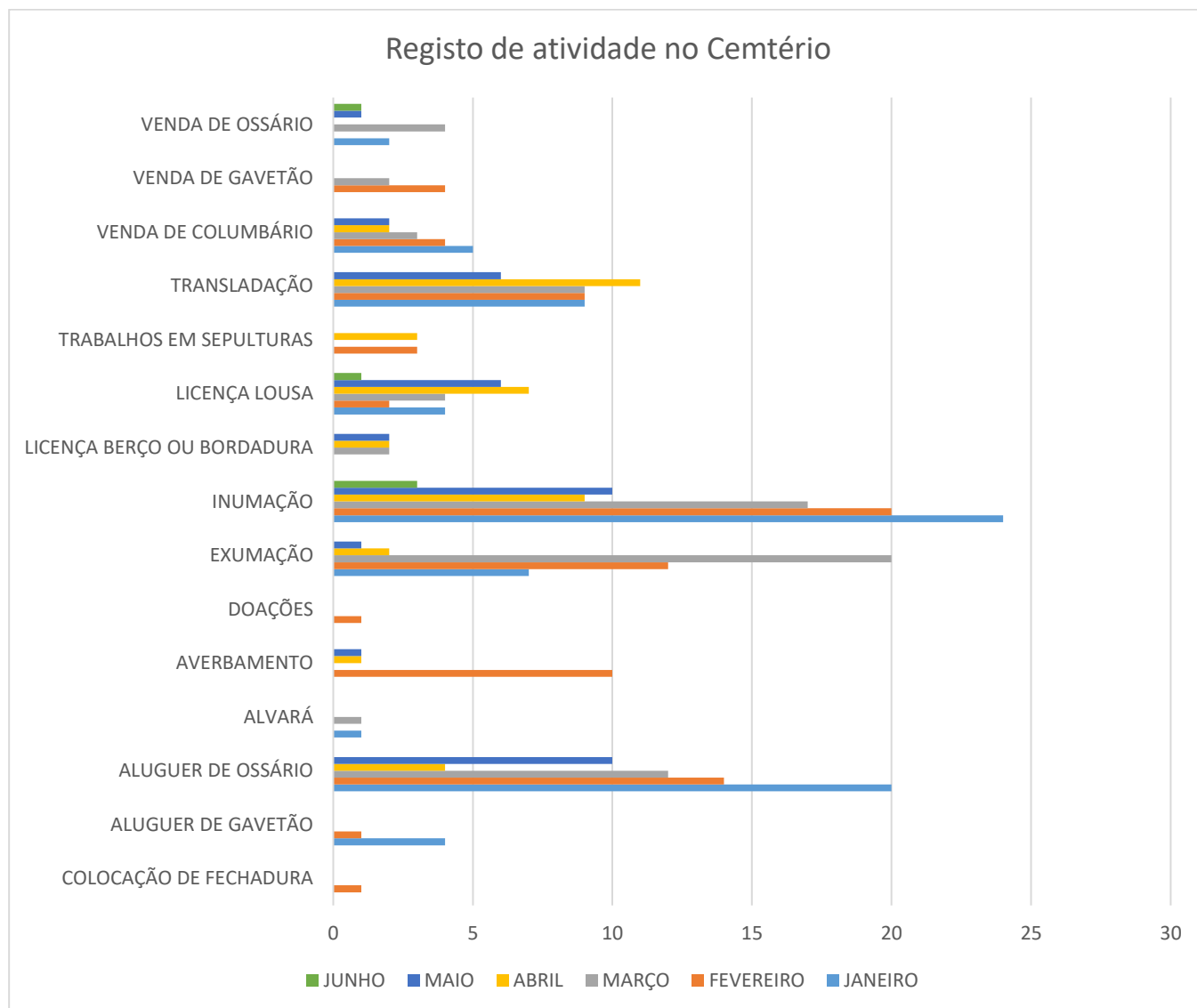

Meses	Janeiro	Fevereiro	Março	Abril	Maio	Junho	Total
Inumações	24	20	17	9	10	3	83
Exumações	7	12	20	2	1	0	42
Venda Ossário	2	0	4	0	1	1	8
Venda Gavetões	0	4	2	0	0	0	6
Venda Columbário	5	4	3	2	2	0	16
Trabalhos em Sepulturas	0	3	0	3	0	0	6
Aluguer Ossário	20	14	12	4	10	0	60
Aluguer Gavetões	4	1	0	0	0	0	5
Licença de Lousa	4	2	4	7	6	1	24
Licença de Berço ou Bordadura	0	0	2	2	2	0	6
Transladações	9	9	9	11	6	0	44
Alvará	1	0	1	0	0	0	2
Averbamentos	0	10	0	1	1	0	12
Doações	0	1	0	0	0	0	1
Colocação Fechadura	0	1	0	0	0	0	1

O cemitério de Alcabideche é visitado por centenas de pessoas e sabendo o executivo que este local é onde se encontram familiares dos nossos fregueses, e como vem sendo nosso apanágio, temos como principal objetivo preservar, zelar e conservar este espaço. Assim sendo, procedemos à limpeza do cemitério com regularidade (conforme fotos abaixo).



Durante este semestre, demos como concluída a obra de requalificação do espaço dos nossos coveiros, bem como as casas de banho para uso dos nossos utentes, zelando sempre por melhores condições de trabalho e conforto.





Devido ao aumento de óbitos no último ano, estão em construção mais 24 gavetões (conforme foto abaixo). A venda destes gavetões obedece à tabela de taxas afixadas no site da junta.



No sentido do que já foi referido acima, para manter este espaço digno de ser visitado pelas famílias, este executivo, com regularidade, faz aluguer de contentor para recolha de entulhos e resíduos no Cemitério, procede à colocação de terras e areias nos covais e faz aquisição de material de desgaste, como baldes e vassouras, bem como equipamento e fardamento para os nossos funcionários.



ESCOLA DE MÚSICA MICHEL GIACOMETTI

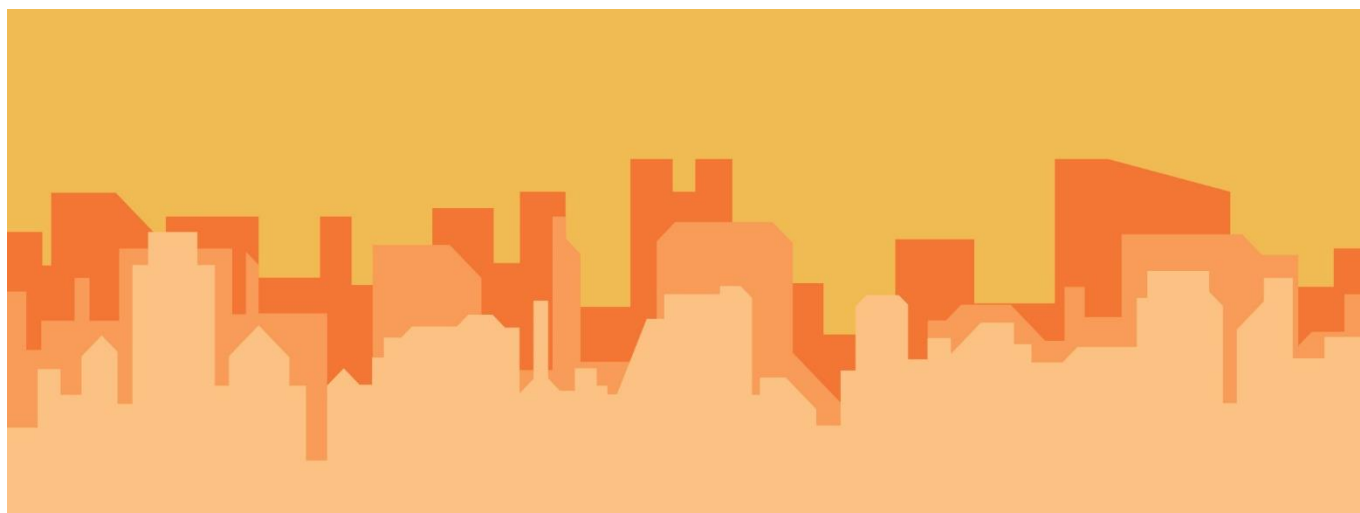

1. Inventariação dos 3 Polos da EMMG

- a) Espaço Montepio Estúdio – catalogação dos materiais adquiridos após 2016 e revisão dos materiais previamente inventariados.
- b) ABESA – revisão dos valores inventariados.
- c) Amoreira – catalogação dos materiais adquiridos no ano de 2020, no âmbito da abertura deste novo polo.
- d) Pesquisa detalhada na internet para confirmação dos valores comerciais dos materiais oferecidos/emprestados à escola.

2. Qualificação dos espaços escolares

- a) Colocação de quadros de cortiça nas entradas do polo da Amoreira.
- b) Substituição da Impressora no polo da Amoreira.
- c) Arrumação do Estúdio do Espaço Montepio.
- d) Arrumação da sala da ABESA.

3. Planificação e concretização das aulas de música online

- a) Em virtude da pandemia Covid 19, as aulas passaram a ser online.
- b) No dia 19 de janeiro iniciaram-se com sucesso as aulas online utilizando plataformas diversificadas em função da escolha dos professores e alunos entre as quais o Whatsapp, Zoom, Facetime, Skype.
- c) O balanço de desistências no final de março aponta para os 8 alunos em 250, valor que se irá atualizando nos próximos meses.

4. Elaboração do Regulamento da Sala Multiusos do Espaço Montepio

5. Atualização das Normas de Funcionamento da Escola de Música

6. Regresso às aulas presenciais

- a) Elaboração de horários
- b) Marcação de aulas experimentais
- c) Inscrição de 10 novos alunos

7. Acompanhamento e resolução de um problema de corrente elétrica que originou danos irreparáveis em diversos equipamentos, no polo da Amoreira

- a) Inventariação dos materiais danificados
- b) Compra/substituição dos materiais indispensáveis
- c) Acompanhamento dos 3 piquetes de emergência/reparação do problema
- d) Elaboração do relatório a entregar na E-Redes

8. Planificação do evento de final do ano letivo, no dia 27 de junho

- a) Pedido de orçamentos para gravação áudio e vídeo profissional
- b) Elaboração de uma tabela Excel com todos os alunos a participar
- c) Ensaios regulares com os alunos

9. Elaboração de duas tabelas: a primeira mostra a distribuição de alunos por disciplina; a segunda é um estudo comparativo de inscrições desde 2017 até 2021 (ver página seguinte)

Distribuição dos Alunos por Disciplina Jun 2021

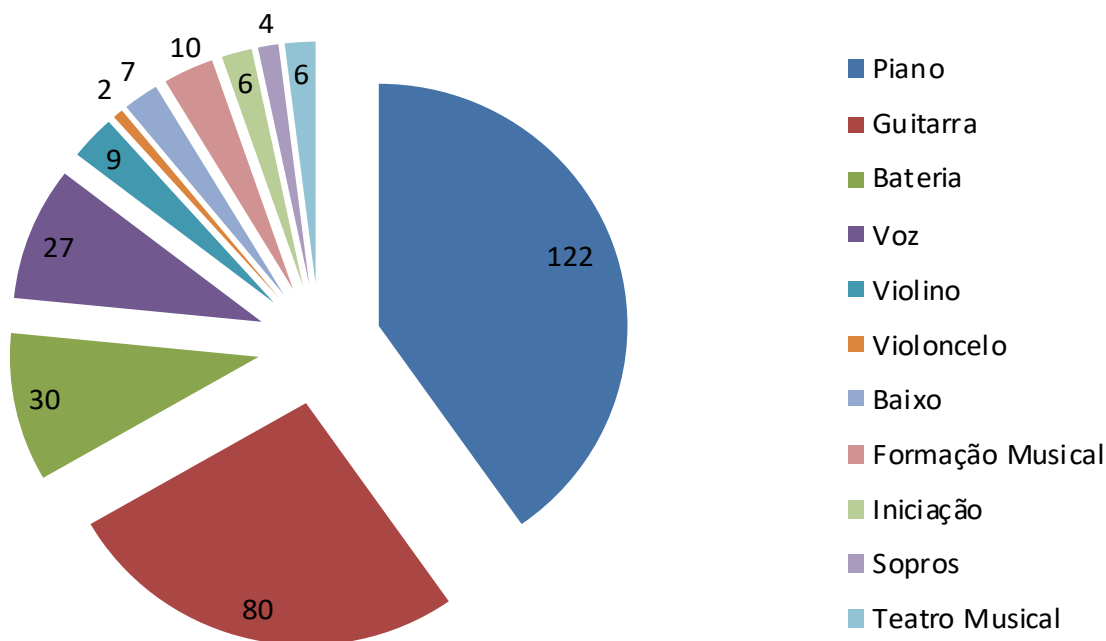

EMMG

Evolução dos Alunos Inscritos

■ 2017/18 ■ 2018/19 ■ 2019/20 ■ 2020/2021

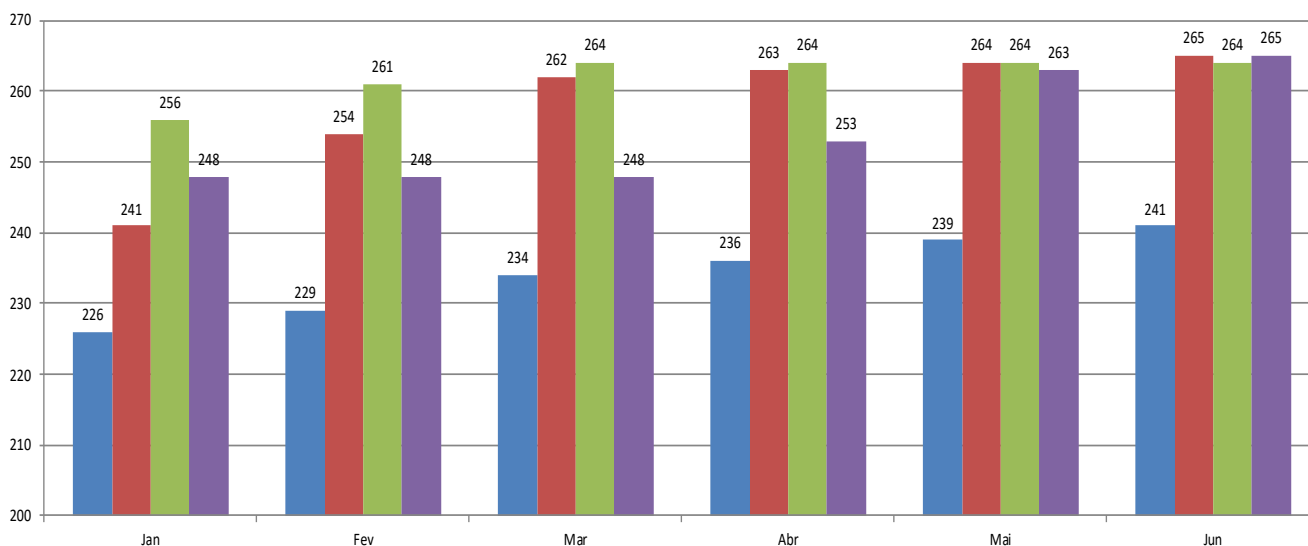



JUNTA DE FREGUESIA DE
ALCABIDECHE

juntos, criamos o futuro!