



RELATÓRIO DE ATIVIDADES

1º Trimestre 2022



ÍNDICE

Introdução.....	3
Serviços administrativos.....	5
Recursos humanos.....	11
Espaço Público.....	13
Toponímia.....	17
Sinalização Horizontal/Vertical.....	22
Mobiliário Urbano.....	26
Espaços Verdes.....	31
Educação.....	43
Gabinete de Psicologia.....	61
Ação Social.....	69
Programa operacional de apoio às pessoas mais carenciadas (POAPMC) e cartão solidário.....	78
Informática.....	81
Complexo Desportivo de Alcabideche.....	92
Salubridade / Cemitério.....	98
Escola de Música Michel Giacometti.....	103

INTRODUÇÃO



A capacidade de realização no 1º trimestre de 2022, aqui organizado, com referência às diversas áreas de resposta da Junta de Freguesia de Alcabideche no seio da comunidade, tem por base uma linha orientadora de cariz social, inclusiva e potenciadora na gestão de cadeia de valor para a freguesia.

O respeito pelos acordos protocolados em diversas áreas com a CMC, nomeadamente no espaço público, pequenas infraestruturas e estabelecimentos de ensino do 1º Ciclo e Jardins de Infância da Freguesia, estabelecem em si um princípio de rigor e resposta célere.

O espaço comum continua a ser uma preocupação constante, intervir na sua requalificação é sinónimo a breve prazo de melhor qualidade de vida. Temos também de registar o forte empenho deste executivo e da sua estrutura, no apoio a projetos de índole social que foram implementados na freguesia. A continuidade numa política agregadora e inclusiva, tem constituído um fator determinante da nossa ação junto da comunidade.

O apoio sempre presente ao Associativismo numa freguesia que detém várias coletividades cuja dinâmica é um exemplo em áreas da cultura e desporto, constitui para a Junta de Freguesia de Alcabideche um valor inquestionável do seu património cultural.

SERVIÇOS ADMINISTRATIVOS



SÍNTESE DAS ATIVIDADES DESENVOLVIDAS:

Atendimento/Secretaria

O atendimento público da Junta de Freguesia funciona no edifício sede de 2ª a 6ª feira, das 9h às 17h00.

Na sede da Junta de Freguesia podem ser tratados diversos assuntos, tais como:

- Marcação para o atendimento dos Vogais / Assistente Social / Apoio Psicológico;
- Pedidos de atestados (1061);

Qualquer atestado, certidão ou confirmação é elaborado e entregue na hora em que é requerido, desde que todas as condições necessárias sejam satisfeitas.

Podem requerer atestados/certidões/confirmações:

- Eleitores da freguesia, desde que acompanhados do seu bilhete de identidade ou cartão de cidadão.
- Cidadãos que não estejam recenseados na freguesia, acompanhados da declaração de responsabilidade e dois comprovativos de residência/ duas assinaturas de eleitores da freguesia (com fotocópia de bilhete de identidade ou cartão de cidadão) / dois carimbos de casas comerciais da área da freguesia;
- Estrangeiros sem possibilidade de se recensearem, acompanhados da autorização de residência ou passaporte atualizados, assim como de declaração de responsabilidade e dois comprovativos de residência/ duas assinaturas de eleitores da freguesia (com fotocópia de bilhete de identidade ou cartão de cidadão) / dois carimbos de casas comerciais da área da freguesia.

Qualquer confirmação de situações económicas, insuficiência ou outras requer sempre a apresentação da última declaração de IRS/IRC ou certidão das Finanças respetiva e último recibo de vencimento ou comprovativo de subsídio de desemprego.

Se não conseguir comparecer pessoalmente na secretaria da junta de freguesia, poderá preencher e assinar a declaração de responsabilidade, procedendo um apresentante à entrega do mesmo no balcão de atendimento, acompanhado dos documentos respetivos.

- Inscrição para atividades da JFA – 2745;
- Apoio aos técnicos – Solicitação para Assistente Social (292) / Apoio Psicológico (421);
- Gestão de ocupação do Espaço Montepio da Junta;
- Solicitação de atendimento para gestão de conflitos (0) / atendimento de consulta jurídica (9).

A Junta de Freguesia com esta iniciativa pretende garantir que todas as pessoas, independentemente do seu estatuto socioeconómico, possam ter acesso a um serviço de qualidade que assegure um direito humano fundamental do ser humano: apoio técnico personalizado.

A assinatura do protocolo de cooperação entre a Junta de Freguesia de Alcabideche e o Centro de Arbitragem, bem como a assinatura de protocolo com a Delegação de Cascais da Ordem dos Advogados, vem também ao encontro destas necessidades, assegurando serviços de informação e consulta jurídica.

- Licença e Registo de canídeos – 185;

O Registo é obrigatório, devendo ser realizado aos seis meses de idade do animal na freguesia da sua área de residência, após a sua vacinação anti-rábica. Igualmente de cariz obrigatório, a licença deverá ser renovada anualmente no mesmo local.

Baixa no registo (morte, desaparecimento e transferência de propriedade)

Preenchimento e assinatura do impresso respetivo e entrega do mesmo no balcão de atendimento.

Transferência de propriedade (novo detentor)

Preenchimento e assinatura pelo detentor anterior e novo detentor do impresso respetivo e entrega do mesmo no balcão de atendimento.

Animal para Fins Económicos, Cão Potencialmente Perigoso ou Perigoso

Preenchimento e assinatura do impresso respetivo à categoria do cão e entrega do mesmo no balcão de atendimento.

- Pedidos de informações gerais;
- Entrada de correspondência (460);
- Correspondência expedida (33);
- Inscrições e pagamentos de atividades (Complexo Desportivo de Alcabideche);
- Autenticação de fotocópias;
- Inscrições e pagamentos de CAF;
- Inscrições e pagamentos de Interrupções Letivas;
- Inscrições e Pagamentos da Escola de Música Michel Giacometti;
- Apoio à Assembleia de Freguesia;

Cemitério – Serviços administrativos

- Gestão diária do espaço e atendimento personalizado;
- Controle permanente do arquivo de sepulturas (perpétuas e temporárias), jazigos, ossários e columbários;
- Atualização permanente dos novos registos informáticos no mapa/planta do Cemitério;
- Manutenção, conservação e limpeza do cemitério.

Funções de apoio ao órgão executivo

Apoio técnico administrativo nas reuniões do órgão executivo, assegurando a execução das suas deliberações, despachos e decisões;

- Colaboração e apoio ao Presidente da Junta na área administrativa e tratamento dos elementos para elaboração de propostas e respostas diversas;
- Organização do processo de protocolos da Freguesia com entidades diversas, mantendo atualizadas as informações relativas à origem e destino dos documentos;
- Preparação dos contactos exteriores, organização da agenda, marcação de reuniões com entidades externas e tratamento da correspondência protocolar;
- Receção e prestação de informações e encaminhamento para os serviços respetivos;
- Receção de correspondência;
- Cooperação com todos os serviços da Junta;

Coordenação e programação de todas as ações e procedimentos de apoio ao funcionamento do órgão executivo.

SOS Ucrânia

Em cooperação e coordenação com outros Municípios da Área Metropolitana de Lisboa, as Juntas de Freguesia do Concelho de Cascais bem como as Associações e Organizações da Sociedade Civil, criaram um grande movimento de apoio ao povo ucraniano, com o lema “Todos por Todos, pela Ucrânia mais do que nunca”.

Este movimento teve como objetivo criar postos de recolha de bens doados por cidadãos, onde no caso da nossa freguesia, os dois pontos de entrega são a sede da junta e o complexo desportivo. Todos os bens doados são recolhidos diariamente, nos dois postos de recolha da junta e entregues no armazém central da CMC, o C3. A este movimento, juntaram-se também coletividades, escolas, empresas particulares, todos da freguesia de Alcabideche, que começaram a fazer armazenamento dos bens essenciais e a junta encarrega-se de os recolher e fazer chegar ao C3. Assim, desde os mais jovens, aos menos jovens, criou-se um incentivo de voluntariado, desenvolvendo o altruísmo e a solidariedade, adquirindo-se uma maior consciência social, percebendo o quão importante é o papel ativo na sociedade.

O executivo e funcionários da junta, juntaram-se num gesto simbólico público de solidariedade, para com o povo ucraniano, em defesa da liberdade, união e esperança, com o hastear da bandeira da Ucrânia, no mastro de entrada da nossa sede.

Até ao momento já chegaram a Cascais cerca de 1700 ucranianos.

RECURSOS HUMANOS



A atividade deste setor no período mencionado compreende as seguintes ações:

- Processamento de salários e subsídio de férias;
- Registo de faltas, férias, abonos e penhoras;
- Criação de escalas mensais para o Cemitério de Alcabideche;
- Criação de escalas mensais para o posto móvel e entrega de refeições;
- Realização de testes anti-génio ao covid-19, quinzenalmente, a todos os funcionários.
- Durante este trimestre decorreu o procedimento concursal comum para constituição de relação jurídica de emprego público, na modalidade de contrato de trabalho em funções públicas por tempo indeterminado, para provimento de 4(quatro) postos de trabalho previstos no mapa de pessoal, sendo 1(um) na carreira e categoria de Técnico Superior, 2(dois) na carreira e categoria de Assistentes Técnicos e 1(um) na carreira e categoria de Assistente Operacional.

ESPAÇO PÚBLICO

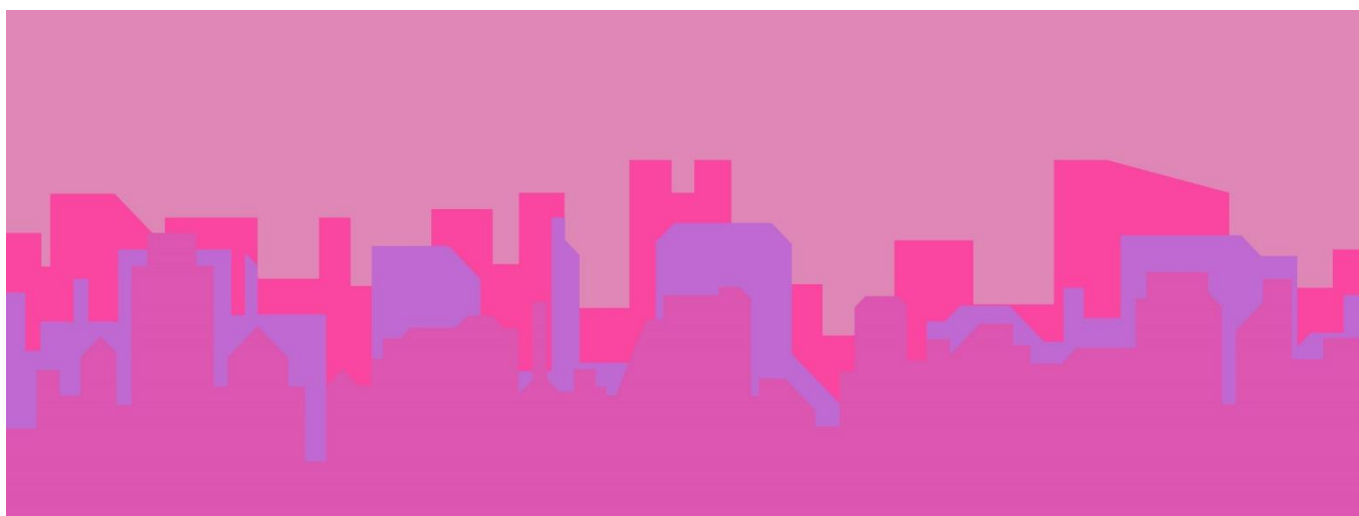

Intervenção no espaço público, na recuperação de lancis e manutenção de passeios (calçada portuguesa e pavet), rebaixamento de piso junto das passadeiras nas diversas ruas da Freguesia bem como a colocação de pilaretes e mobiliário urbano.

Foram intervencionadas várias ruas da Freguesia:

	Rua Localidade
Calçadas	Rua Garcia de Resende – Alvide
	Praceta Espargueira – Manique
	Rua das Tomadas – Janes
	Rua João Pires Correia – Alcabideche
	Rua. Arqt. Quirino da Fonseca – BCV
	Travessa Dr. João António Gonçalves do Amaral – Alcabideche
	Calçada do Sacadura – Amoreira #8
	Rua Carlos Anjos – Amoreira #1
	Rua Cesaltina Fialho Gouveia – Alcabideche #2
	Largo 5 Outubro – Alcabideche #3
	Rua Manuel Ambrósio dos Santos – Amoreira #5
	Rua de Alvide – Alvide #6
	Rua Vergílio Ferreira – Cabreiro #4
Rua António Gedeão – Amoreira # 7	



#1



#2

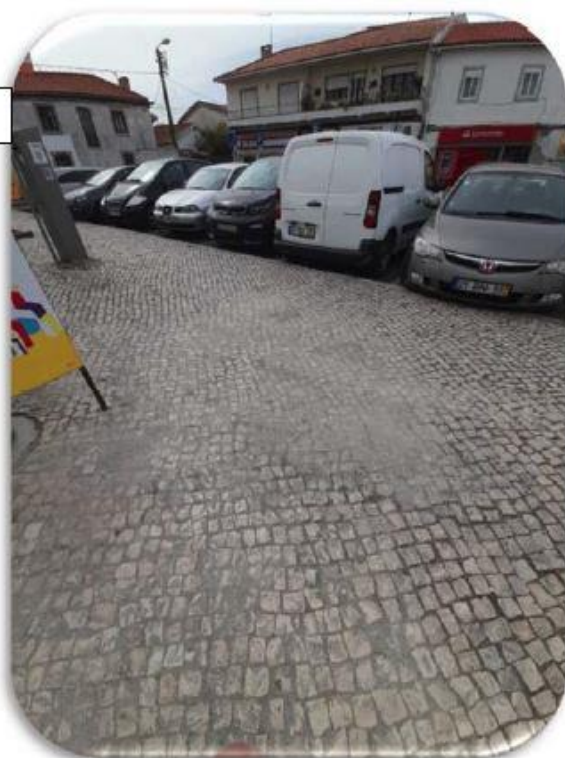

#3



#4



#5



#6



#7



#8



ANTES

DEPOIS

TOPONÍMIA

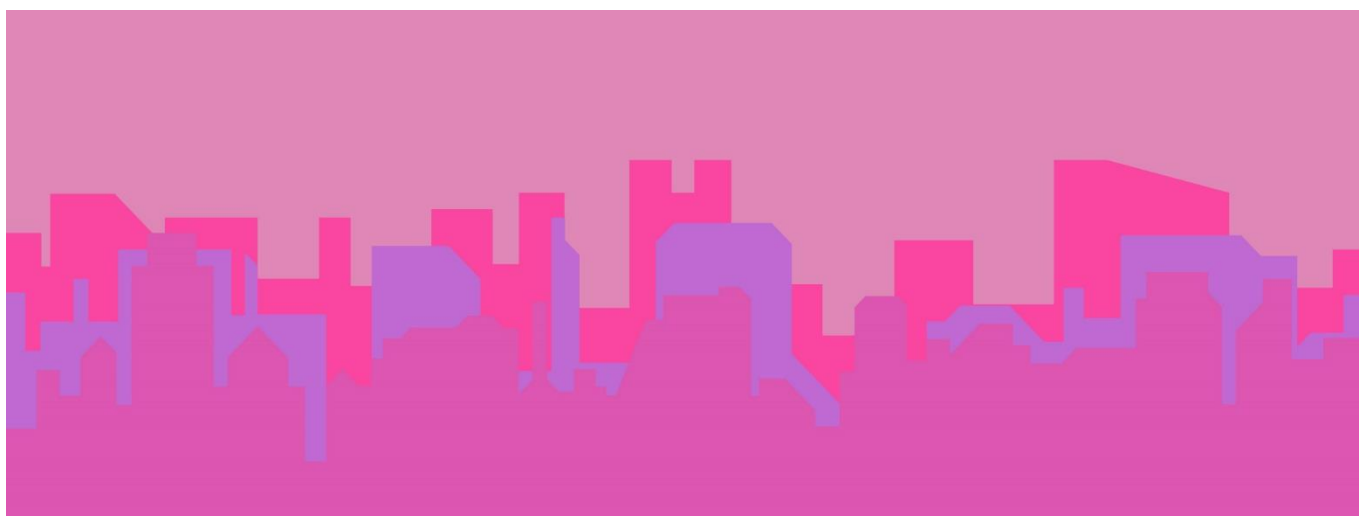

Foram colocadas novas placas com indicação de várias localidades, assim como foram recuperadas peanhas em vários lugares da freguesia:

Intervenção em placas toponímicas na freguesia:

Execução e manutenção de Placas Toponímicas	
Morada	Rua Luís de Camões
Localidade	Murches
Morada	Rua do Bocage
Localidade	Carrascal de Alvide
Morada	Rua Marquesa da Alorna
Localidade	Carrascal de Alvide
Morada	Rua Mário Viegas
Localidade	Alvide
Morada	Rua Alfredo Marceneiro
Localidade	Pau Gordo
Morada	Praceta da Castelhana
Localidade	Pai do Vento
Morada	Rua Vale Verde
Localidade	Pau Gordo
Morada	Rua dos Selões
Localidade	Alcoitão

Morada	Rua do Outeiro
Localidade	Pai do Vento
Morada	Avenida de Sintra
Localidade	Pai do Vento
Morada	Estrada de Manique
Localidade	Alcoitão
Morada	Av. Dr. Morais Sarmento
Localidade	Pai do Vento
Morada	Estrada da Ribeira
Localidade	Pai do Vento
Morada	Av. Padre Jerónimo Usera
Localidade	Abuxarda
Morada	Rua Martim Moniz
Localidade	Murches
Morada	Rua Grão Vasco
Localidade	Murches
Morada	Praceta e Escadinhas da Escola Nova
Localidade	Bicesse
Morada	Rua dos Eucaliptos

Localidade	Abuxarda
Morada	Rua do Lugar das Bóias
Localidade	Zambujeiro
Morada	Travessa da Ginjeira
Localidade	Alcoitão
Morada	Rua das Fiskas
Localidade	Alcoitão
Morada	Rua da Palma
Localidade	Alcabideche



ANTES

DEPOIS





SINALIZAÇÃO HORIZONTAL/VERTICAL



Sinalização Horizontal	Bicesse	Colocação de sinal de estacionamento proibido e placa de informação adicional	Av. Ana Rita Abreu Pereira
Colocação de espelho de trânsito	Alcabideche	Colocação de espelho parabólico de trânsito	Rua Marquês Ângeja
Colocação de espelho de trânsito	Pai do Vento	Colocação de espelho parabólico de trânsito x2	Estrada da Ribeira
Sinalização Vertical	Manique	Colocação de Sinal de Stop	Rua da Tília #5
Sinalização Vertical	Alvide	Colocação de Sinal de Passadeira x2	Travessa do Girassol #1
Sinalização Vertical	Alcabideche	Colocação de Sinal Informação de Passadeira	Rua Cesaltina Fialho Gouveia
Sinalização Vertical	Alcoitão	Colocação de Sinal estacionamento mobilidade reduzida	Rua Lucília do Carmo
Colocação de espelho de trânsito	Alcoitão	Colocação de espelho parabólico de trânsito x2	Rua das Vinhas dos Casais #2
Sinalização Vertical	Penha Longa	Colocação de sinal de estrada com prioridade x2	Av. Pedro Álvares Cabral #3
Sinalização Vertical	BCV	Colocação de Sinal sentido proibido	Rua da Áustria
Sinalização Vertical	Alvide	Colocação de Sinal perigo – passagem peões	Rua de São Bernardo
Colocação de espelho de trânsito	Atrozela	Colocação de espelho parabólico de trânsito	Rua do Caruncho #6
Sinalização Vertical	Alcoitão	Colocação de Sinal de Localidade	Av. Alfredo César Torres #8
Sinalização Vertical	Alcoitão	Colocação sinal sentido obrigatório	Av. da República
Colocação de espelho de trânsito	Atrozela	Colocação de espelho parabólico de trânsito	Rua Armindo Costa
Sinalização Vertical	Atrozela	Colocação vários sinais trânsito	Estrada Atrozela #4
Sinalização Horizontal	Atrozela	Pintura de “Raias” na via	Rua Padre Mota #7
Sinalização Vertical	Atrozela	Colocação sinal de obrigatoriedade	Rua Padre Mota
Sinalização Horizontal	Atrozela	Pintura de Barra STOP na via	Rua Padre Mota #7



#1



#2



#3



#4



#5



#6



#7



#8

MOBILIÁRIO URBANO

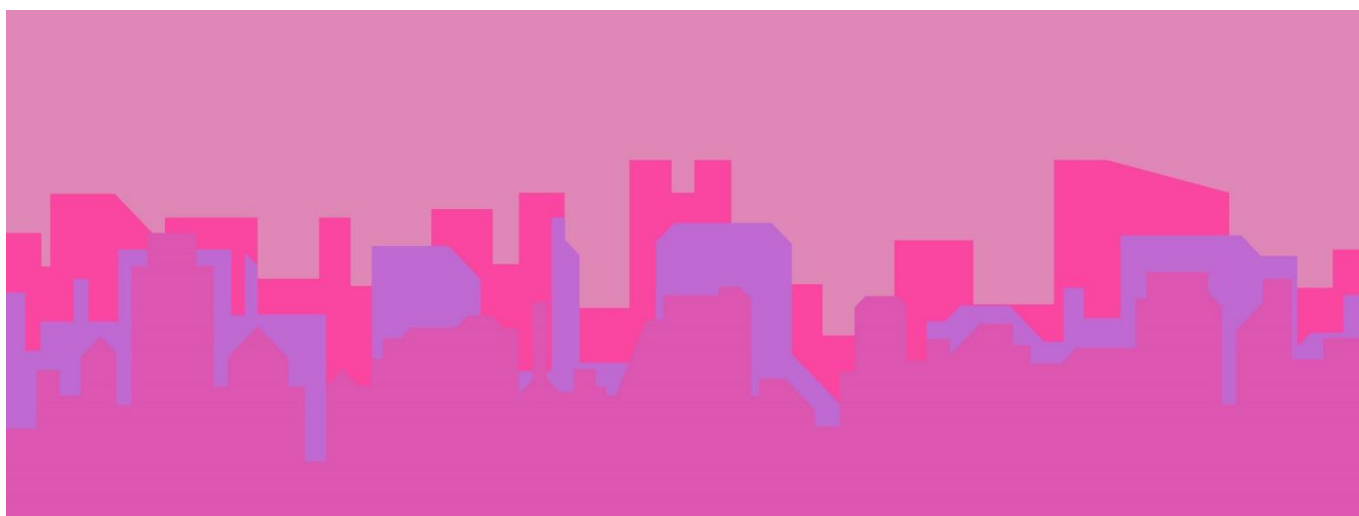

Recuperação de mobiliário urbano em diversos pontos da Freguesia, destacando-se a requalificação de fontanários na Freguesia.

De realçar a colocação de apontamentos luminosos natalícios nos Centros Urbanos Comerciais da Freguesia na promoção do comércio tradicional com o lema “Compras no Natal é no comércio Local”.

	Rua Localidade
Espaços Públicos	Rua Carlos Anjos – Amoreira #3
	Estrada da Atrozela – Atrozela #4
	Largo Infante D. Henrique – Murches
	Rua 1.º de Julho – Alcoitão
	Rua Geraldo sem Pavor – Alvide #6
	Travessa das Flores – Alvide #8
	Rua Carrascal – Manique #7
	Rua dos Bombeiros Voluntários – Alcabideche
	Travessa da Sociedade – Alvide #5
	Rua Maria Matos – Alvide
	Rua Conde Barão – Alcoitão #1
	Praceta do Antigo Mercado – Alcabideche #2

Preservação e defesa do património com o lema – “Usando e Preservando o que É Público”

#1



#2



#3





Antes



Depois



#4



#5



#6



#7



#8

ESPAÇOS VERDES



A junta de freguesia tem a seu cargo a manutenção de CEVAR 's o que corresponde a uma área total de 14.317 metros quadrados.

Requalificação Ambiental em diversas zonas da freguesia, solicitando à Cascais Ambiente limpeza de mato, recolha de cortes de jardim e recolha de lixos (monstros) em espaços públicos, evitando-se a degradação do ambiente.

CEVARES

CEVAR	LOCAL	LOCALIDADE
3	Agrup. Escolas Ibn Mucana/ Rua do Pombal	Alcabideche
11	Urbanização Urbamar – Sítio Olival	Alcabideche
16	Rua de S. Carlos – Bloco Timor	Alvide
24	Rua Beatriz Costa – Urb. Adroana	Adroana
30	Rua das Padarias	Alvide
55	R. Almada Negreiros – B. ° Cruz Vermelha	Alcoitão
57	Praceta do Moinho	Alcabideche
58	Escola Música – Praceta Antigo Mercado	Alcabideche
59	Acesso Cascaishopping – Rotunda Aki	Alcabideche

C 11 - Alcabideche - Manutenção



Últimos trabalhos:

Área - 1456,39 m²

Execução de mondas e podas da vegetação arbustiva e herbácea.

C 16 - Alcabideche - Manutenção

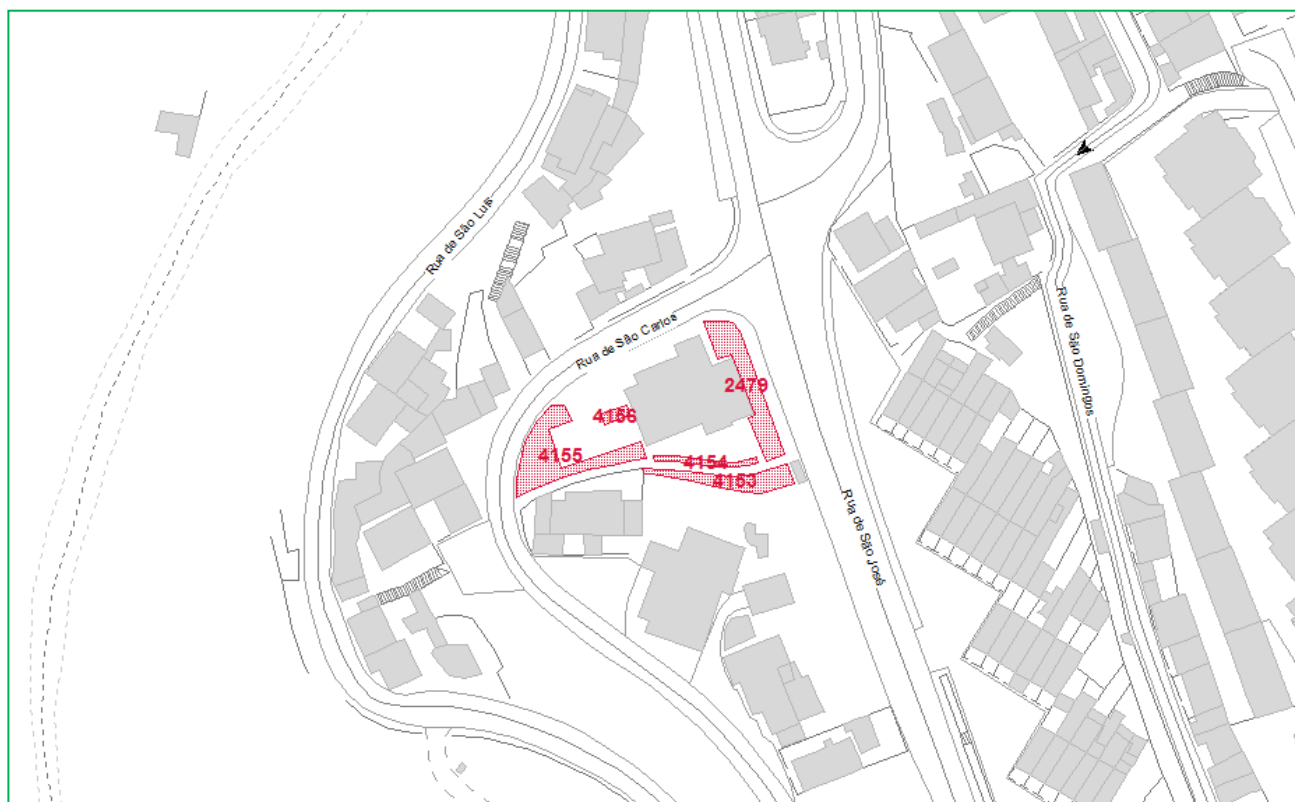

Últimos trabalhos:

Área - 284,76 m²

Estão a ser executados as normais podas da vegetação arbustiva e herbácea, bem como as mondas dos canteiros.

C 24 - Alcabideche - Manutenção

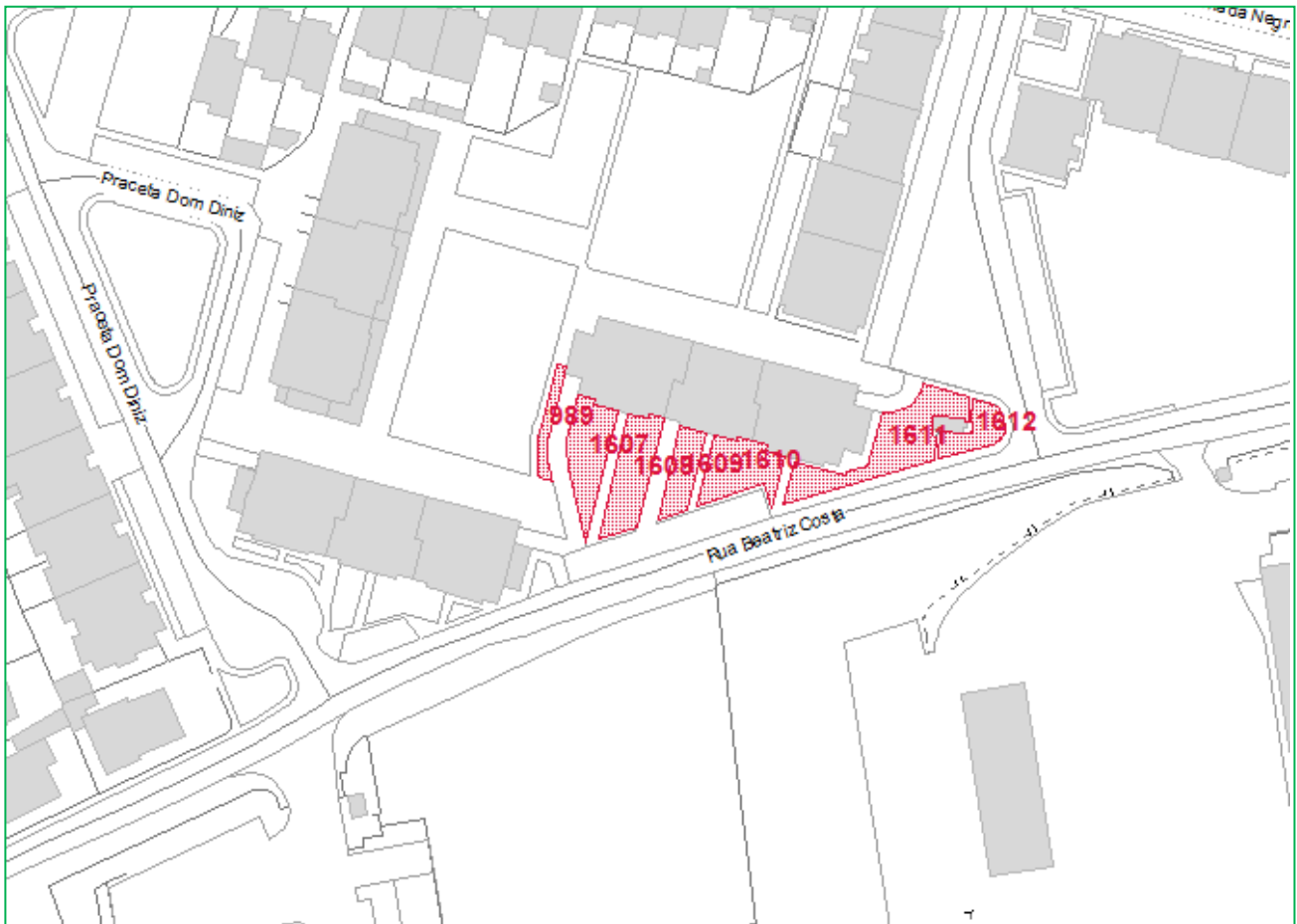

Últimos trabalhos:

Área - 910,95 m²

Todos os relvados apresentam bom estado.

C 30 - Alcabideche - Manutenção



Últimos trabalhos:

Área - 2771,62 m²

Rega automática em relvados e manchas de plantação

Prados de sequeiro em taludes

Execução de mondas.

C 55 - Alcabideche - Manutenção

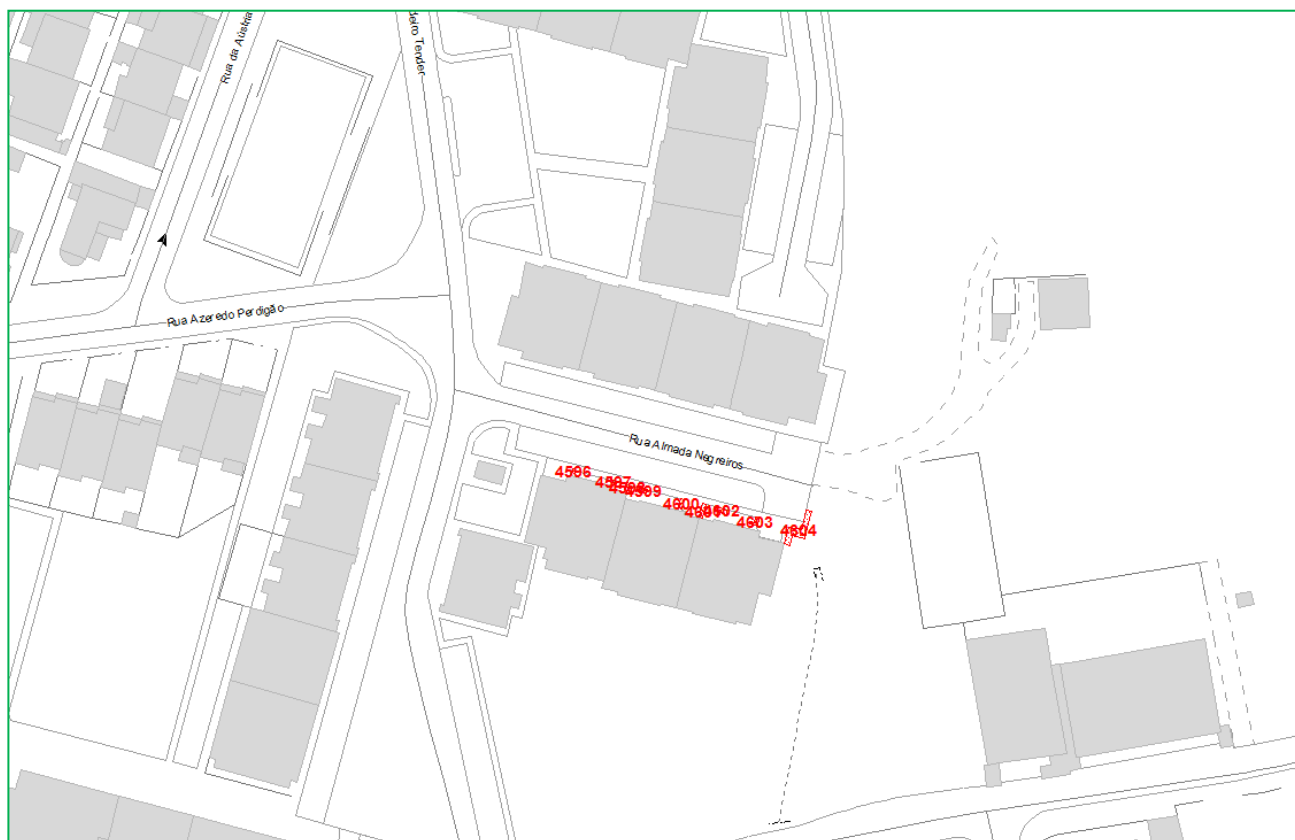

Últimos trabalhos:

Área 19,50 m²

Sem rega

Floreiras e canteiros de herbáceas.

Execução de Podas.

Trabalhos de manutenção a serem executados sem qualquer problema.

C 57 - Alcabideche - Manutenção

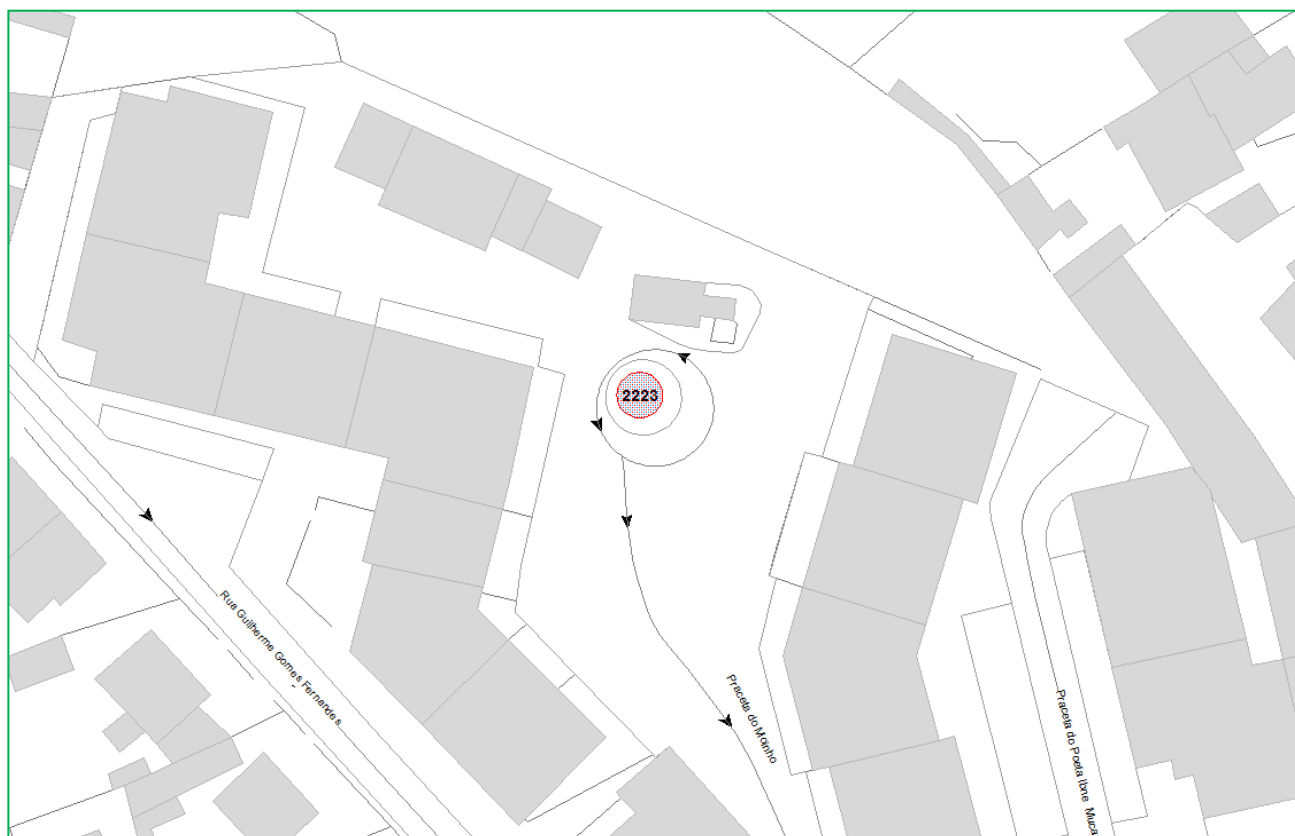

Últimos trabalhos:

O espaço é utilizado para educação ambiental em parceria com o moinho americano da Câmara Municipal de Cascais.

Preparação do canteiro para planteio.

Área - 18m²

C 58 - Alcabideche - Manutenção

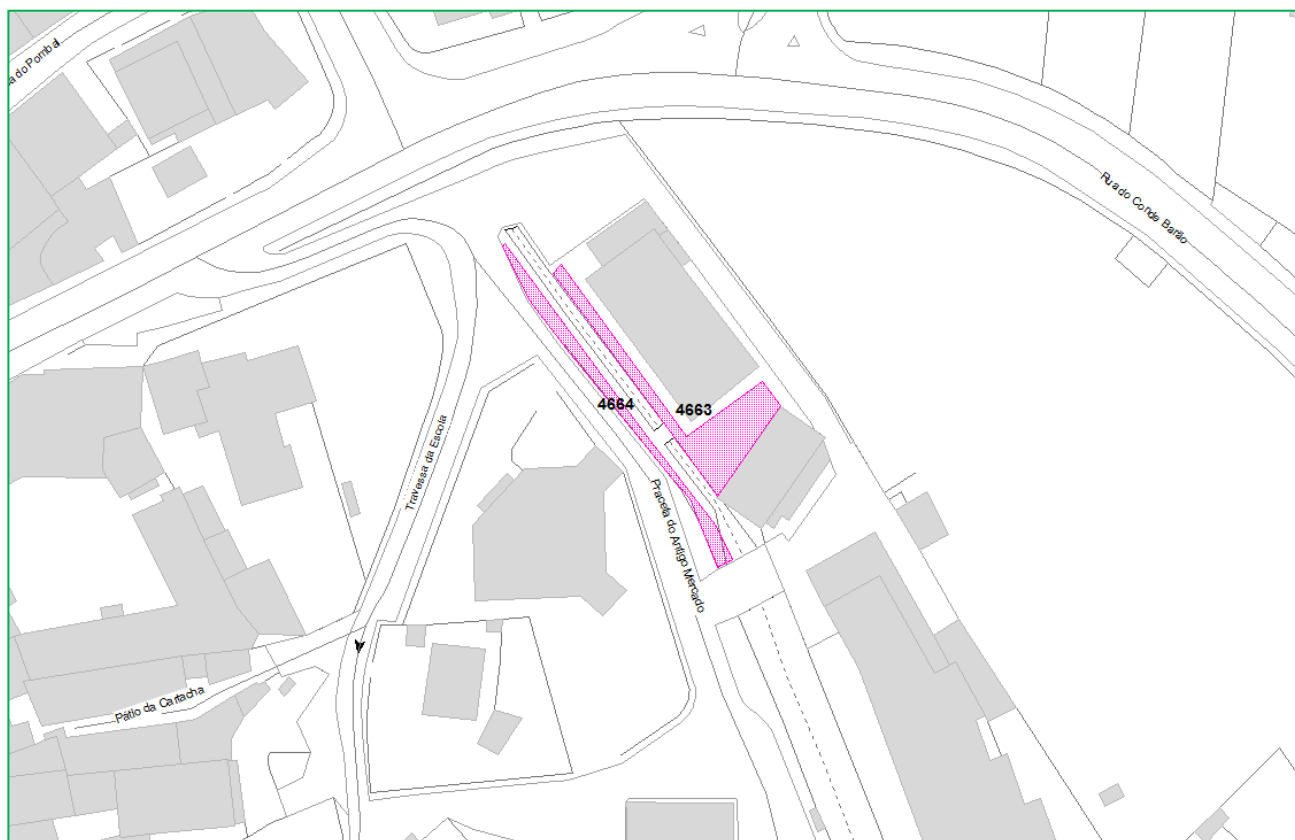

Últimos trabalhos:

Área - 18m²

Sem rega

Canteiro com árvores adultas

Trabalhos de limpeza, manutenção dos espaços verdes.

C 59 - Alcabideche - Manutenção

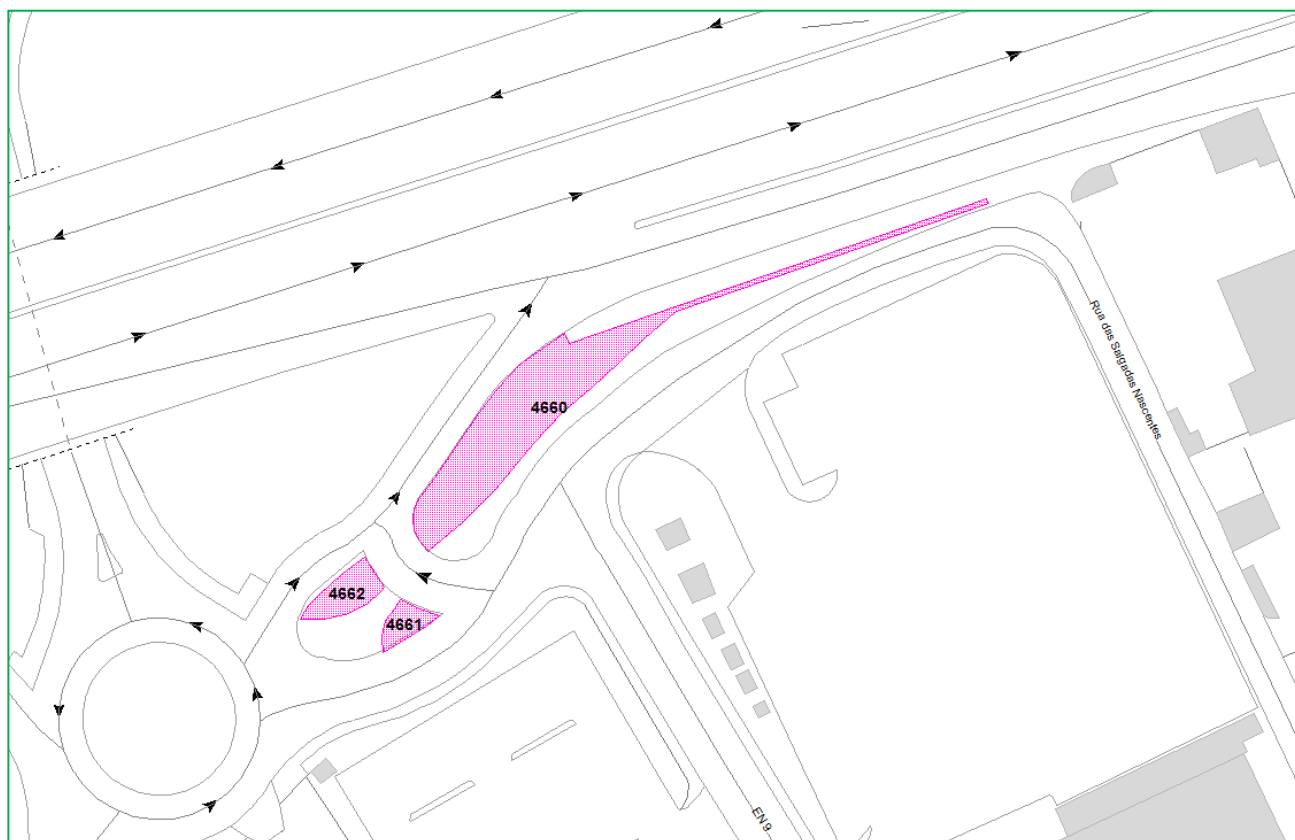

Últimos trabalhos:

Área - 220 m²

Prado, canteiros de herbáceas e arbustivas e árvores adultas

Estão a ser executados os normais trabalhos de manutenção, podas e limpezas.

Reparação e colocação de taludes em madeiras delimitação do espaço verde.

EB1 / Jl Alto da Peça



EB1 Bicesse



EDUCAÇÃO



As atividades desenvolvidas pela área da Educação no trimestre em análise, decorreram nas vertentes que lhe são atribuídas, nomeadamente:

- Coordenação pedagógica e gestão das equipas nas várias escolas
- Assistência à logística – consumíveis e reparações – dos estabelecimentos do ensino básico da Freguesia
- Desenvolvimento das Atividades de Animação e Apoio à Família – AAAF Pré-escolar
- Desenvolvimento das Atividades de Enriquecimento curricular – AECs – 1º Ciclo
- Dinamização das Ludobibliotecas
- Desenvolvimento da Componente de Apoio à Família – CAF
- Dinamização dos programas de Interrupção letiva
- Desenvolvimento trabalho regular de articulação com todos os parceiros e entidades envolvidas
- Acompanhamento do Executivo nas reuniões e iniciativas das Direções de Agrupamento, Associações de Pais, Departamentos da Educação da CMC e participação nas reuniões de Conselho Geral dos Agrupamentos de Alvide e Alcabideche

Manteve-se a habitual assistência à logística, fornecimento de consumíveis e pequenas reparações, dos estabelecimentos do ensino básico da freguesia, bem como apoio na assistência no domínio da informática.

Continuámos também a assegurar a assistência, no âmbito das pequenas reparações, às escolas secundárias de Alvide, Ibn-Mucana e Polo Ibn-Mucana.

Pela importância que se lhe reconhece no âmbito da valorização e monitorização da qualidade de trabalho das equipas da educação no município, damos especial relevância ao projeto “Academias Gulbenkian do Conhecimento: Brincar em Cascais, Cidade Educadora”, promovido pelo Departamento de Educação da CMC e em que está envolvida a nossa Ludobiblioteca da EB/JI de Manique. Este vem decorrendo já há algum tempo, envolvendo toda a comunidade escolar.

As crianças envolvidas, fizeram recentemente um balanço bastante positivo das sessões já realizadas, referindo que os desafios apresentados na caderneta lúdica têm permitido desenvolver competências consideradas necessárias para trabalharem em grupo, fazerem ouvir as suas ideias e respeitarem as ideias dos outros, bem como chegarem a consensos, serem criativos, encontrarem formas de resolverem os problemas/conflitos e colocarem à prova a sua capacidade de se adaptarem e de aumentarem a sua autoconfiança.



No âmbito deste projeto, a pedido da Câmara Municipal de Cascais, foram abertas as portas a uma comitiva israelita composta por autarcas, responsáveis locais pela educação e respetivos técnicos. Durante a visita, que se realizou no dia 28 de março, a comitiva teve a oportunidade de:

- Observar a dinamização de uma atividade proposta na caderneta lúdica com a turma de 4.º ano;
- Conhecer o projeto que está a ser;
- Visualizar um filme realizado pela escola, onde as crianças envolvidas no projeto dão o seu testemunho sobre a importância do brincar, assim como o feedback do projeto/sessões já vivenciadas;

Houve ainda tempo para discussão/reflexão, onde foram colocadas diversas questões sobre este projeto específico e sobre o trabalho desenvolvido nas Ludobibliotecas do concelho.



População escolar envolvida nas várias áreas da Educação

Passamos a indicar os números referentes à população escolar envolvida nas nossas atividades neste ano letivo, por cada um dos Agrupamentos de escolas.

Ano letivo 2021-2022

Agrupamento de Escolas	AECs	AAAFs	CAFs
Alcabideche	346	127	126
Alapraia	180	47	90
Alvide	108	26	25
Ibn-Mucana	138	39	38
Total	772	239	279

Nº de crianças a frequentar

A Interrupção letiva da Páscoa 1º Ciclo, a decorrer de 11 a 18 de abril conta com um número de inscrições de 155 crianças, aproximadamente, distribuídas pelas Escolas Básicas de, Manique, Alto da Peça, Malangatana, F. Teixeira Lopes e, Almada Negreiros.

No Pré-escolar, a frequência não carece de inscrição, sendo o número médio de presenças previstas, no universo de todos os Jardins de Infância, de aproximadamente 195, das 239 que frequentam habitualmente.

ENSINO PRÉ-ESCOLAR – ATIVIDADE DE ANIMAÇÃO E APOIO À FAMÍLIA – AAAF

Nos meses de janeiro, fevereiro e março, aos projetos realizados juntaram-se também momentos de muita brincadeira, muito desporto, muita dança e muita alegria compartilhada entre todas as equipas da AAAF e as crianças.

Assim, as Atividades de Animação e Apoio à Família desenvolveram durante este trimestre vários projetos, que, como sempre, têm por base uma dinâmica lúdica, privilegiando sempre a livre escolha e a brincadeira espontânea.

Privilegiámos as explorações e utilização dos espaços exteriores, nos quais as crianças podem brincar livremente, explorar a natureza e diversos materiais que as equipas colocam disponíveis.

Neste primeiro trimestre as condições climatéricas continuaram a proporcionar as atividades no exterior de forma que os grupos usufríssem de todo o potencial disponível.

Alguns exemplos de atividades desenvolvidas:

“Um sopro de Inverno”; “Jogo de equipa e cooperação”



“O Carnaval” foi festejado com muita alegria e diversão!

E claro que houve o desfile tradicional de mascarados!!



“O meu postal do 14 de fevereiro”



A leitura de histórias, para trabalhar diferentes competências e temas, é uma prática bastante utilizada pelas equipas. Através das histórias, trabalhamos o bem e o mal, a desconstrução de papéis e aprendemos a identificar, verbalizar e acolher emoções. Além de trabalhar estes temas, as crianças fazem encenações, teatros de rua, teatros musicais, “fantocheiros” e teatro de sombras, através dos quais desenvolvem ainda outras competências.

“Projeto Maria-Rapaz, Manel-Rapariga, Preto no Branco, Girafa ou Formiga” “Painel da Biodiversidade da Minha Terra, Projeto Eco-Escolas”

“Projeto Maria-Rapaz, Manel-Rapariga, Preto no Branco, Girafa ou Formiga”

“Painel da Biodiversidade da Minha Terra, Projeto Eco-Escolas”



“Pintura de Fantocheiro” e “Dança dos Chapéus”



Em síntese, a nossa atuação com este grupo específico, reforça, principalmente, o bem-estar, a segurança, a socialização infantil e a parte afetiva para cada e todas as crianças. Mais que qualquer atividade orientada, é fundamental promover uma satisfação total das crianças e das suas famílias, mantendo uma boa articulação com as famílias, com as educadoras e com os projetos das ludobibliotecas, nas escolas em que estas existem.

ENSINO BÁSICO – ATIVIDADE DE ENRIQUECIMENTO CURRICULAR– AECS E COMPONENTE DE APOIO À FAMÍLIA – CAFS

Prosseguindo o objetivo principal de incentivar o desenvolvimento da criança pela “oportunidade para a construção de espaços promotores do seu desenvolvimento pessoal, social, emocional e cognitivo”, a atividade das AECs, adaptando-se a cada contexto particular, diferenciado e específico de cada escola, procurou reorganizar-se no sentido de gerar dinâmicas de jogo, brincadeira e de ateliês temáticos, e em simultâneo garantir articulação com o Plano Anual de atividades de cada estabelecimento.

Ludobibliotecas

Os cinco espaços de Ludobiblioteca, EB Alto da Peça, EB Malangatana, EB Fernando Teixeira Lopes, EB Almada Negreiros e EB de Alvide, continuaram a oferecer uma programação definida e calendarizada em articulação com a comunidade escolar.

Das atividades desenvolvidas pela **Ludobiblioteca da EB Almada Negreiros** salientamos a comemoração do **Dia do Pai** e a **Visita do escritor Marco Taylor**.

Para decorar o espaço de apresentação do escritor foram elaborados elementos decorativos para o espaço. Com este objetivo foram realizados o desenho e a pintura em formato grande dos livros mais trabalhados em sala de aula com as professoras titulares, bem como a construção de um jogo de cubos giratórios, da personagem principal de um dos livros, nas fases diferentes da história.



Projeto Eco-Escolas para o dia Mundial do Livro “o amarelo é a cor das histórias”

Este projeto foi construído em 3D um livro com os elementos da história “os três porquinhos”. A história para representar neste projeto foi escolhida pelos alunos por ato de votação.



Na Ludobiblioteca de Manique deu-se continuidade ao projeto no âmbito dos direitos da criança. O último direito apresentado, “Toda a criança tem o direito de ser protegida de todas as formas de violência e perigo”, resultou numa exposição do trabalho realizado pela turma de 1.º ano. Os alunos vestiram-se de acordo com as personagens da história “O Lápis Mágico de Malala” e recriaram as situações referidas no livro através de fotografias, o que resultou numa fotomontagem entre as ilustrações do próprio livro e as fotografias tiradas. Excelente exemplo concreto do elevado nível de participação das crianças.

Esta história verídica, cativou todos, mostrando o quanto é importante todas as crianças do mundo verem o direito à educação ser respeitado. Malala, ficou conhecida por todos como um exemplo de uma pacifista que usa as palavras como “arma” na sua luta por um mundo melhor e que essa forma de lutar está ao alcance de cada um de nós: “Uma criança, um professor, um livro e uma caneta podem mudar o mundo!”.



Este projeto terminou com a construção do “Moinho da União”, símbolo da freguesia de Alcabideche, para colocar junto aos portões no exterior da escola, como forma de celebrar o “Dia Escolar da Não Violência e da Paz” (30 de janeiro). À volta do moinho, construído com pneus, estão desenhos de crianças a identificar os direitos trabalhados, enquanto que nas suas pás estão os logotipos das entidades que ajudam a escola a ser um lugar seguro e feliz para todos!



Porta de uma sala durante a semana dos afetos;
Coração com a pista da palavra “diálogo”;
Exemplo de um dos potes dos afetos.

Durante os meses de janeiro e fevereiro, a Ludobiblioteca de Manique preparou uma programação especial para o intervalo da hora do almoço.

PROGRAMAÇÃO INTERVALO DO ALMOÇO	
L U D O	18, 19, 20 e 21 de janeiro de 2022 Desafio “Caras engraçadas” - Faz a tua careta!
B I B L I O T E C A	24, 25, 26, 27 e 28 de janeiro de 2022 Desafio “Peça a Peça” - Faz o teu puzzle!
	7, 8, 9, 10 e 11 de fevereiro de 2022 Desafio “Maneco FM” - Faz de locutor!
	14, 15, 16, 17 e 18 de fevereiro de 2022 Desafio “A Parede dos Afetos” - Faz o teu coração!
	21, 22, 23, 24 e 25 de fevereiro de 2022 Concurso “Mascarilha” - Faz a tua mascarala!
	28 de fevereiro de 2022 Votação - Eleição da melhor máscara

Preocupados com o impacto das notícias sobre esta situação, foi abordado o tema da guerra na Ucrânia.

A escola entrou na onda de solidariedade que se gerou em consequência da guerra, procurando participar na angariação de bens de primeira necessidade para serem enviados para a Ucrânia. As famílias responderam com grande generosidade a este apelo e o dia 14 de março foi marcado pela entrega dos bens doados pelas famílias à Junta de Freguesia de Alcabideche, no âmbito da campanha de apoio “Todos por todos, juntos pela Ucrânia mais do que nunca”, promovida pela Câmara Municipal de Cascais.

No momento da entrega, e na presença de membros da Direção do Agrupamento de Escolas da Alapraia, da Associação de Pais (APEE) e do executivo da JFA, todos os elementos da escola (alunos, pessoal docente e não-docente), reuniram-se no recreio, vestidos de azul e amarelo (cores da bandeira da Ucrânia), tentando recriar um dos símbolos da Paz.

Duas alunas tiveram ainda a oportunidade de visitar o centro logístico C3, onde todos os bens angariados são selecionados e embalados com a devida identificação, e conhecer o centro de acolhimento temporário para os refugiados vindos da Ucrânia.



Também na **Ludobiblioteca da EB de Alvide** foram desenvolvidas várias atividades, umas que abrangeram articulações com os professores titulares de turma, outras que foram propostas pela equipa.

Destacamos o desenvolvimento do projeto que consiste na criação de fantoches baseados numa história já editada. Assim, um grupo criou os fantoches da história para posteriormente apresentar uma peça de teatro.



Ao longo deste ano letivo, tem vindo a ser prioridade da ludobiblioteca de Alvide dinamizar e humanizar o espaço de recreio da escola, assim sendo, foi criado em conjunto com os alunos, o jardim das celebridades, jardim esse que consiste na criação de personagens com materiais recicláveis e de desperdício.



No âmbito da humanização da escola, também está a ser desenvolvido o “Túnel das histórias”. Este túnel tem como objetivo realçar a importância da leitura e escrita e fomentar o gosto pela língua portuguesa.

As atividades nas **Ludobiblioteca da EB Alto da Peça, Malangatana e em modo de Ludobiblioteca, nas EB’s Maria Margarida Rodrigues e Bruno Nascimento** centraram-se sobretudo no projeto geral do Agrupamento, “viajar com arte”, com um subtema “a arte subterrânea”, a dominar neste trimestre, também ao nível das articulações estabelecidas com cada projeto de turma.



Viajar com arte – o despertar dos sentidos e o ultrapassar fronteiras do conhecimento e capacidades de cada um

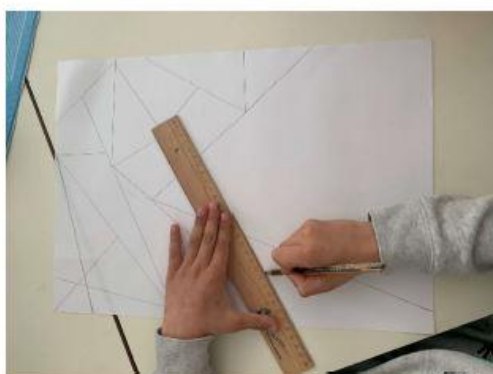

ACORDO DE EXECUÇÃO DE DELEGAÇÃO DE COMPETÊNCIAS EDUCAÇÃO – ASSISTÊNCIA AOS ESTABELECIMENTOS DE ENSINO DA FREGUESIA

No respeitante às competências de manutenção, conservação e fornecimentos de consumíveis às escolas Básicas delegadas na JFA, também neste trimestre foi nosso propósito dar resposta no imediato a todas as solicitações que nos chegaram.

Continuámos em permanência o trabalho de avaliação de todas as necessidades de melhoria, gerindo de forma objetiva, estabelecendo as prioridades, dia a dia segundo o nível de urgência apresentado.

Mantemos a postura de articulação próxima com a CMC em todas as situações que ultrapassam o nosso âmbito de atuação, tendo em vista a satisfação das necessidades das escolas.

Sob a responsabilidade da Junta de Freguesia está também a assistência informática ao funcionamento do equipamento das escolas básicas, conforme protocolo de delegação de competências estabelecido.

Igualmente o protocolo de delegação de competências no âmbito das pequenas reparações nas escolas secundárias da freguesia, Secundária de Alvide e Secundária Ibn-Mucana tem movimentado regularmente os meios ao dispor.

Foram revistas canalizações, limpas caleiras e telhados, resolvidos entupimentos, reparadas calçadas, reparadas e substituídas fechaduras, reparados circuitos elétrico e melhoradas iluminações, bem como feitas outras pequenas reparações pedidas para garantia do funcionamento em condições adequadas.

A manutenção dos espaços exteriores, nomeadamente a melhoria dos espaços verdes foi uma das áreas que merece o nosso destaque, tendo sido cumprido um plano de **plantações novas** em todas as escolas da freguesia.

EB /JI Fernando José dos Santos



EB /JI Maria Margarida Rodrigues



EB /JI Alto da Peça



EB Malangatana



EB/JI Malveira da Serra



EB/JI de Alvide



GABINETE DE PSICOLOGIA



Com o presente relatório pretende-se dar conhecimento da atividade desenvolvida, durante o 1º trimestre de 2022 (01 Jan a 31 Mar), pelo que de seguida se passa à apresentação de dados relativos ao trabalho deste Gabinete.

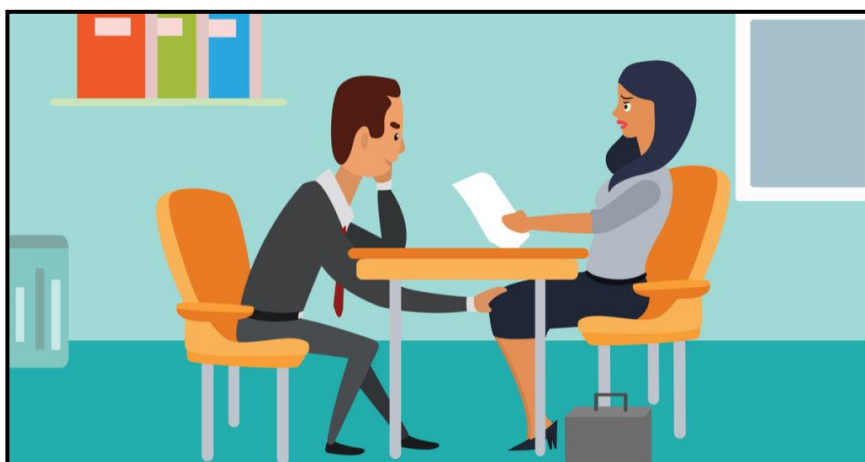

Reportando-nos concretamente à síntese estatística (reservando mais uma vez o caráter sigiloso da informação), os 2 primeiros quadros/gráficos (idades e origens) os pedidos efetuados pelas escolas (Agrupamentos sediados na Freguesia que solicitaram o apoio da psicóloga) e outros efetuados diretamente pelos fregueses na Junta de Freguesia.

Não deverão ser feitas comparações diretas entre os valores ora apresentados e os que foram transmitidos em relatórios anteriores. Tendo em conta que, apesar de se verificar uma continuidade nos vários processos de acompanhamento, os tipos de intervenção, a fundamentação dos pedidos agora efetuados, são muito diferentes dos anteriores.

Ao longo do período supracitado, foram atendidas em consultas de avaliação e intervenção individual um total de 421 fregueses, com idades variáveis, como se poderá comprovar através do gráfico relativo às idades dos utentes.

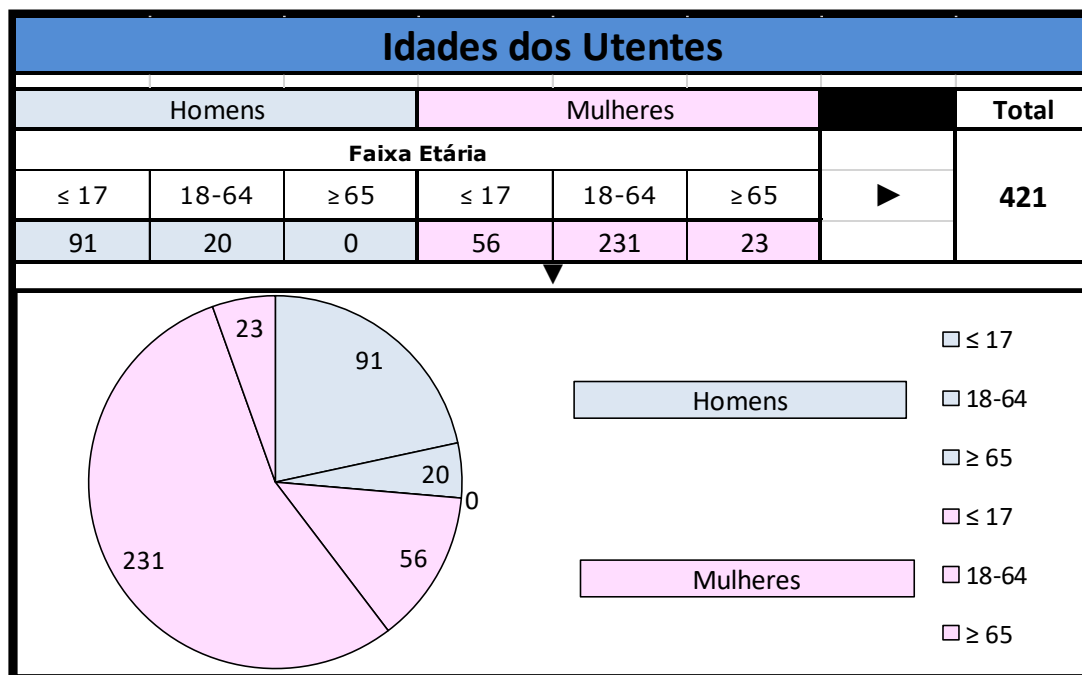

As origens dos pedidos foram diversificadas, tal como se poderá verificar através do gráfico seguinte. A maioria das sinalizações foi efetuada pela EB1 /JI de Manique, e logo em seguida Pela EB1 /JI Teixeira Lopes e em seguida os fregueses cujos agendamentos foram feitos por iniciativa própria na Junta.

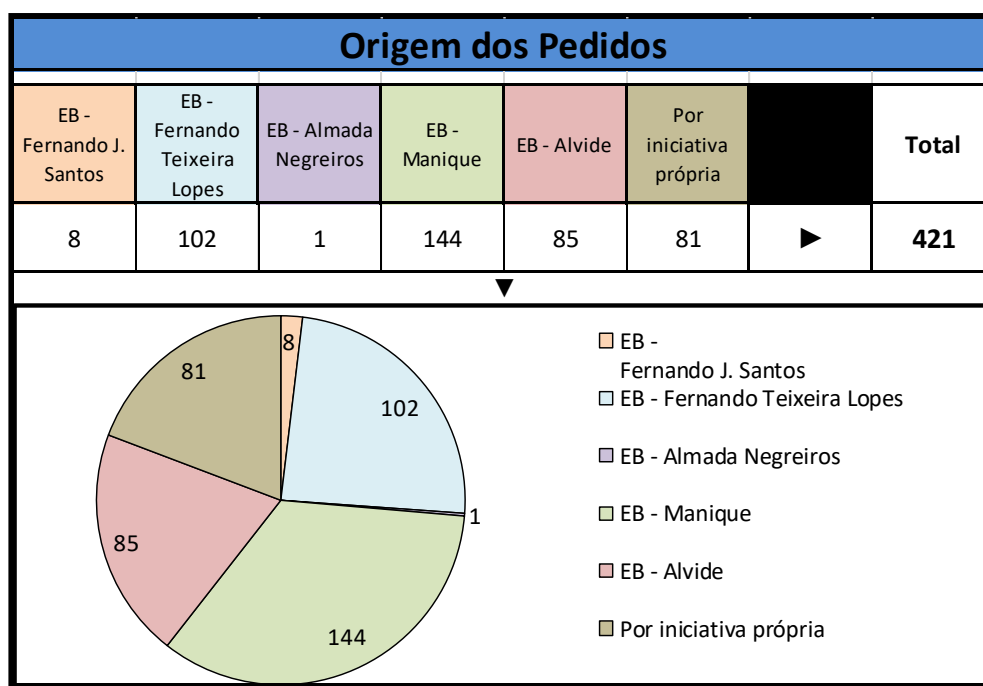

No período em referência foram contabilizadas 2301 intervenções consoante a tipologia. Mais uma vez, dependendo da situação, variou o número de intervenções em cada caso, tendo-se verificado um aumento significativo.



Podemos constatar que foram os aconselhamentos psicológicos (198) as intervenções mais frequentes, seguidas de reuniões com pais (193), reuniões com professores com diferentes funções (professores titulares de turma, educadoras, professores da educação especial, professores de apoio educativo) no total de 116. Efetuaram-se 99 avaliações psicológicas, 104 fregueses foram sujeitos a apoio psicológico, e realizaram-se aos utentes 5 observações psicológicas.

Foram 1586, as situações que implicaram “outras diligências”. Classificaram-se com esta nomenclatura os telefonemas (existem diligências telefónicas que podem levar a um considerável consumo de tempo), reuniões com técnicos (terapeutas, médicos, psicólogos, enfermeiros, assistentes sociais, e as várias valências da Junta), bem como contatos efetuados por e-mails. Foram notórios o aumento e a complexidade de medidas necessárias, que requerem tempo para as executar.

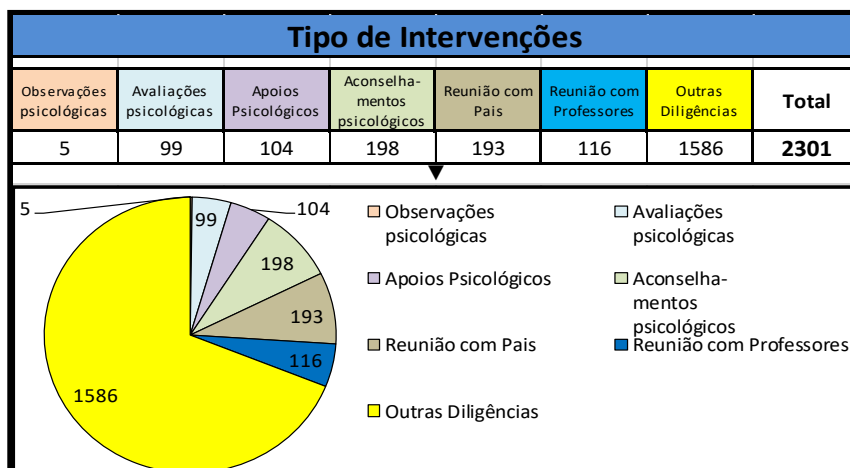

Nas consultas de avaliação psicológica, procedeu-se a entrevistas anamnésicas e à aplicação de aplicação de instrumentos métricos. Verificou-se que, foram os testes de aptidão, os mais aplicados seguidos dos projetivos. Com o uso destas provas foi possível investigar a dinâmica da personalidade do paciente, utilizando-se de técnicas temáticas para cada fase da vida. Estas provas são utilizadas com o objetivo de compreender o mundo vivencial da criança, sua estrutura afetiva e a maneira que enfrenta seus problemas.

Logo a seguir destacam-se os testes cognitivos, que ajudam a analisar as capacidades cognitivas de um indivíduo para entender se há algum deficit, onde estão esses deficits e se eles podem ser sinais de algo mais grave que esteja acontecendo com a criança/jovem/adulto.

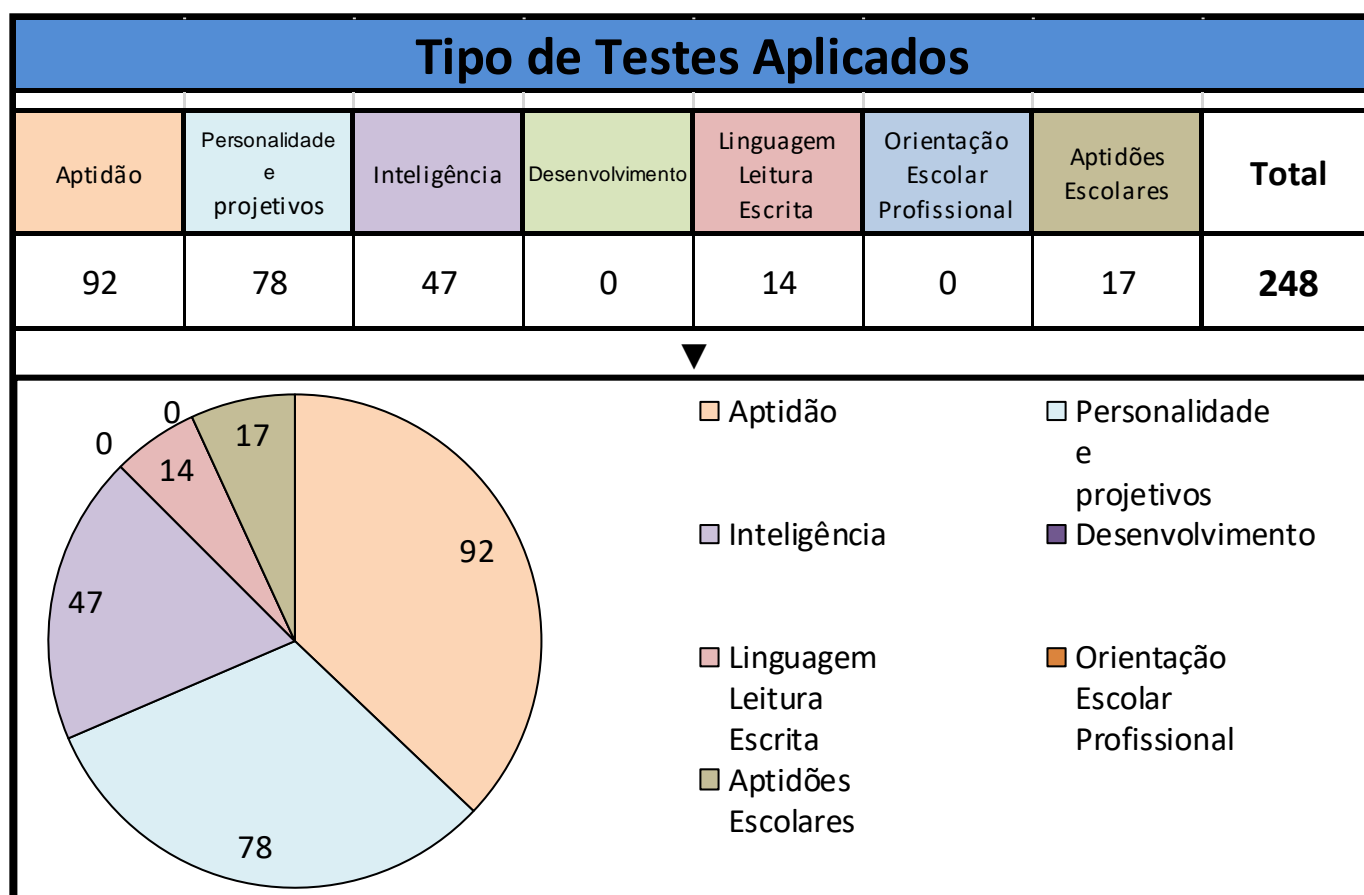

Das avaliações referidas no gráfico anterior, resultaram a elaboração de 345 informações psicológicas, e elaborados 68 relatórios psicológicos. Foram solicitados 28 pedidos de consultas e realizadas 9 informações escritas. A elaboração destes elementos escritos, em alguns casos, exigem muitas horas para a produção.

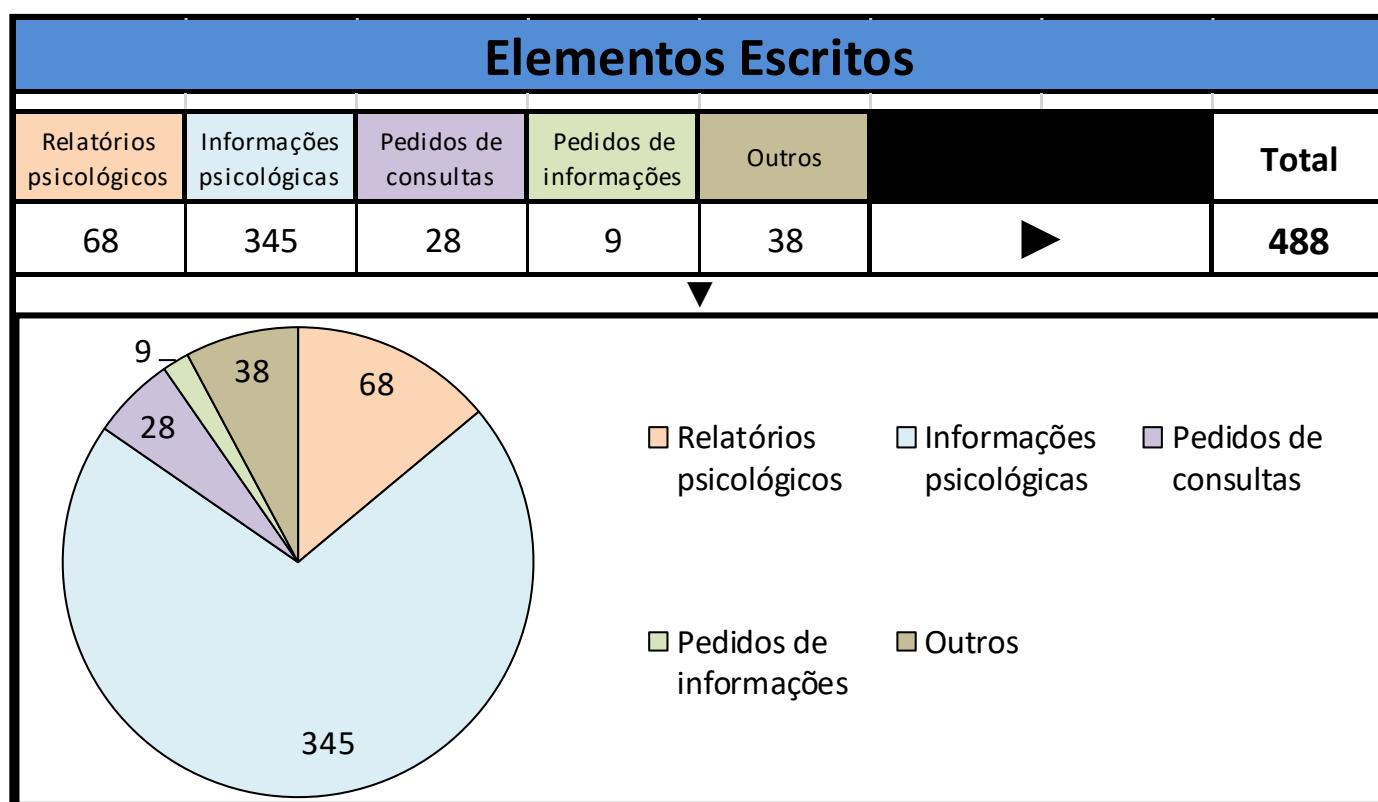

Depois de analisadas as situações e sempre que se justificou, passou-se à fase de encaminhamentos num total de 149 para outras consultas tendo como base suspeitas de algumas dificuldades muito específicas.

Estas diligências foram representadas no gráfico infra.

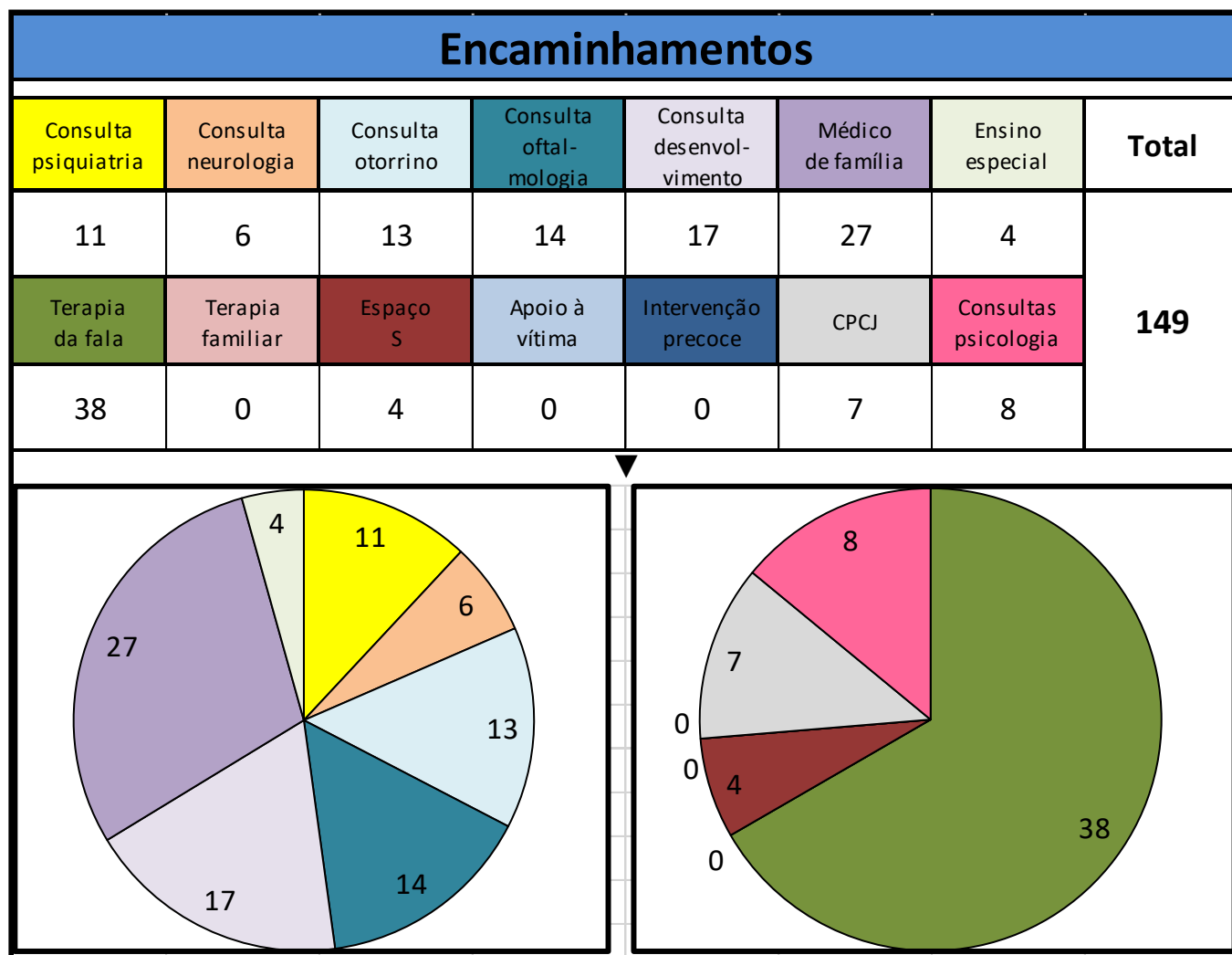

Realçam-se os encaminhamentos os Rastreios/consultas em terapia da fala com 38 situações (alguns beneficiaram de rastreios da fala, resultantes da parceria estabelecida entre a Junta de Freguesia e a AISA relativamente aos rastreios gratuitos).



Merecem também destaque os encaminhamentos para os médicos de família, que irão em grande parte das situações, realizarem os encaminhamentos para as outras valências. Estes encaminhamentos permitirão no futuro, que os discentes possam beneficiar de medidas de acordo com as problemáticas identificadas de acordo com o Decreto -Lei nº 54.

Mais uma vez salienta-se que as diligências e as intervenções tomadas por este gabinete são idênticas às tomadas em todos os trimestres, uma vez que a finalidade é sempre o despiste o mais precoce possível das situações, para posterior intervenção caso se justifique.

Refira-se que, resultante da intervenção do Gabinete de Psicologia da Junta de Freguesia de Alcabideche, foram abrangidas 149 famílias.

AÇÃO SOCIAL

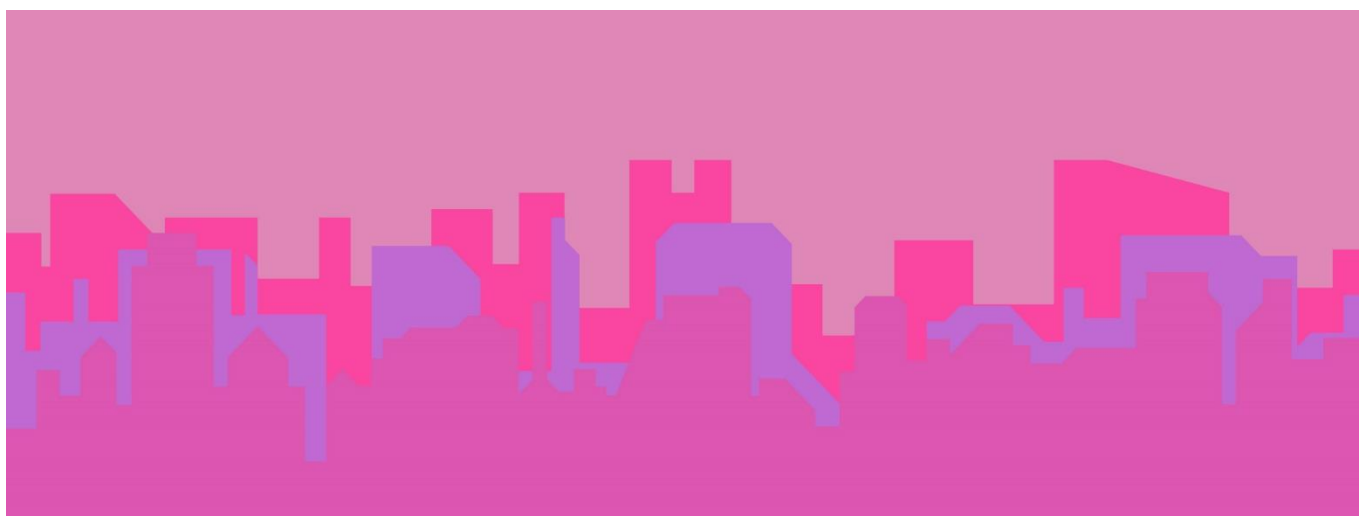

INTRODUÇÃO

O presente relatório consiste na apresentação e avaliação do serviço prestado pela ação social aos utentes da freguesia de Alcabideche no período de janeiro a março de 2022.

Neste período foram realizados 292 atendimentos, dos quais uns presenciais e outros telefonicamente, e 10 visitas domiciliárias.

1 – Gabinete de serviço social – Atendimentos sociais

O Atendimento Social nesta Junta de Freguesia visa a orientação e apoio social a indivíduos ou famílias em situação de carência ou vulnerabilidade.

Tenta prevenir ou restabelecer o seu equilíbrio funcional, mobilizando os nossos próprios recursos ou os recursos da comunidade.

O atendimento social deste gabinete tem como objetivos específicos:

- Informar, orientar e apoiar através de metodologias próprias, indivíduos e famílias em situação de risco, vulnerabilidade ou exclusão social;
- Promover a melhoria das condições de vida dos indivíduos e família no sentido da inclusão social;
- Mobilizar recursos de modo a atingirem uma progressiva autonomia pessoal, social e profissional dos indivíduos/famílias.

1.1. - Subsídios de carência

No âmbito da Ação Social e com o intuito de apoiar famílias carenciadas da área geográfica de Alcabideche, existe um regulamento de subsídios de carência/emergência.

Os apoios de carência/emergência possuem carácter pontual e serão atribuídos mediante apresentação de documentos comprovativos que justifiquem o pedido, juntamente com o relatório social.

Durante este período, foram atribuídos os seguintes subsídios:

- Pagamentos para aquisição de óculos;

- Pagamento de rendas;
- Pagamento de mensalidades de CAF;
- Pagamento de faturas de luz;
- Pagamento de receitas médicas;
- Pagamento de faturas de água.
- Pagamento de mensalidades de aulas de música.

Perante a situação que se está a viver, a ação social da junta, tem prestado todo o apoio necessário em prol das famílias, da freguesia de Alcabideche.

2 –EQUIPAMENTOS ONDE A DA JUNTA DE FREGUESIA DE ALCABIDECHE PRESTA APOIO A NÍVEL DA TERCEIRA IDADE:

Centro de Convívio Alcoitão e Centro Convívio Alvide

Os Centros de Convívios têm como objetivo, proporcionar a criação de serviços permanentes adequados ao bem – estar dos seus utentes; contribuir para o desenvolvimento pessoal e para a valorização dos fatores positivos do processo de desenvolvimento etário; e promover e estimular as relações adequadas entre os utentes, familiares e amigos, promover o desenvolvimento cultural e ocupação de tempos livres, deste modo a técnica da Junta de Freguesia de Alcabideche desloca-se a estes dois centros de convívio, uma vez por semana fazendo o acompanhamento dos utentes e participando nas atividades e parcerias onde este estão envolvidos. Os centros dispõem de aulas de ginástica, ensaio do grupo coral, artes decorativas e outras atividades, em parceria com a Câmara Municipal de Cascais. Os centros de Convívio de Alvide e Alcoitão, reabriram em março. Realizaram-se algumas atividades, em parceria com a Academia da Saúde, sobre o tema “Salva Vidas”, e o projeto Plantar relações, com as instituições da freguesia e a Câmara. A sessão do tema; Pasta Salva –Vidas, tem como objetivo, melhorar a saúde e a qualidade de vida, evitar a duplicação de medicamentos. A pasta Salva Vidas, contem os dados pessoais e de saúde, nomeadamente diagnósticos, terapêutica e posologias. A pasta otimiza a comunicação dos dados de saúde do utente com os cuidadores e equipas médicas.

Fotos : Sessão : Pasta Salva – Vidas



3 – PROJETOS DA JUNTA FREGUESIA DE ALCABIDECHE EM PARCERIA COM CÂMARA MUNICIPAL DE CASCAIS

3.1 – Seniores em Movimento

É um projeto, em parceria com a Camara Municipal de Cascais, que contribui para um processo de envelhecimento ativo, promovendo estilo de vida mais saudáveis com ganhos em auto estima e qualidade de vida. Privilegia as modalidades de ginástica e hidroginástica e a realização de sessões de educação para a saúde.

Abrange a população sénior da freguesia de Alcabideche, centros de convívio e associações.

3.2 – Ajudas Técnicas

Este projeto apoia famílias que necessitam de equipamentos sociais, como camas articuladas, andarilhos e cadeiras de rodas. Estes equipamentos são indispensáveis à autonomia e integração de pessoas com deficiência e dependencia total ou parcial , permanente ou temporária.

3.3 – Melhor Saúde

Este projeto dá resposta aos munícipes em situação de dependencia com fracos recursos económicos, que sofram de incontinência , através do acesso a fraldas , de forma a contribuir para uma melhor qualidade de vida.

Beneficiam deste projeto 40 famílias, mensalmente com um pacote de fraldas.

3.4. Bolsas Sociais

Este é um projeto a nível concelhio do qual a Junta de Freguesia é parceira. Tem como objetivo apoiar agregados familiares que não tenham conseguido vaga numa IPSS e que não disponham de recursos financeiros suficientes para poder inscrever as suas crianças até aos 36 meses em creches da rede privada da sua área de residência que tenham aderido a esta iniciativa. Os valores das Bolsas Sociais são diferenciados de acordo com o escalão do Abono de Família dos respetivos agregados, cabe à Técnica de Ação Social da Junta de Freguesia fazer a avaliação das candidaturas que são referentes à Freguesia de Alcabideche. A Junta Freguesia de Alcabideche durante 1 ano assegura o valor mensal da criança na

creche e a Câmara Municipal de Cascais também, de forma a garantir um maior número de vagas.

4. ATIVIDADES COM ENTIDADES PARCEIRAS.

4.1 -Projeto – Bairro Restaurativo de Alcoitão

Este projeto tem como objetivo a criação do 1º bairro restaurativo em Portugal, como forma de superar, o desemprego, o absentismo escolar e a exclusão social.

E por ser capaz de contribuir de modo dialogante e participativo, para a prevenção da criminalidade, para a diminuição da reincidência penal e assim para uma maior inclusão social.

Este projeto tem como parceiros a Câmara de Cascais, Junta de freguesia de Alcabideche, Confiar, Torre Guia, Confiar, Associação de Moradores de Alcoitão,

Escola profissional Vale do Rio, Forpro – Formação Profissional.

Temos um outro projeto “GREEN MIND GREEN ADROANA”.

No qual fazem parte, algumas entidades da freguesia, como Santa Casa da Misericórdia, como entidade promotora, as entidades parceiras EMAC, Cascais Envolvente, Junta de Freguesia de Alcabideche e Cultursol, SEA, Fundação Champagnhat, Cruz Vermelha Portuguesa – Klube+ e Associação de Moradores da Adroana.

O objetivo do projeto GREEN MIND, GREEN ADROANA é desenvolver ações de requalificação física do espaço público e educação ambiental com vista à introdução de uma nova identidade no território e potenciar uma maior abertura do bairro ao exterior, valorizando as origens étnicas e sociais dos habitantes.

4.2 – Rede Social – Plano estratégico de desenvolvimento social.

Quanto aos objetivos do desenvolvimento social, alguns dos temas estão a ser tratados, como;

O envelhecimento, dependência e incapacidades; a cobertura territorial e a requalificação de respostas, através do alargamento a respostas de atendimento a imigrantes; outro sobre o risco e o perigo nos jovens.

Algumas das medidas estratégicas, sobre estes temas, do envelhecimento pretende-se, a introdução de soluções tecnológicas com grupos específicos da população nomeadamente idosos, pessoas com incapacidade ou dependência.

Outro será no desenvolvimento de um mecanismo de acolhimento de quem vem residir para o concelho.

A outra será incrementação e articulação dos mecanismos de apoio parental e familiar na 1ª e 2ª infância com foco na prevenção.

Encontramos em reuniões para determinar mais objetivos para 2022.

5- Plataforma de qualificação de centros de Convívio

Os centros de convívio Alvide e Alcoitão irão participar no Eixo estratégico – intergeracional.

No qual o objetivo é desenvolver atividades no âmbito da intergeracionalidade, com o intuito de aproximar gerações e fortalecer relações familiares numa das ações “Plantar relações”, através da plantação de árvores e limpeza da orla costeira.

Realizou-se no dia, 9 de fevereiro, na quinta do Pisão a plantação de árvores, participou utentes dos centros de Alvide e Alcoitão, e outras instituições da freguesia.

Foi uma tarde de grande entusiasmo e partilha, com os jovens estagiários da escola de hotelaria do Estoril, e alunos da escola superior de saúde de Alcoitão.



“Plantar relações”

6 – Grupo Técnico concelhio para as situações de insalubridade.

Este grupo reúne – se mensalmente, nas instalações dos Bombeiros Voluntários de Carcavelos, para a revisão dos casos em acompanhamento.

São realizadas visitas domiciliárias, para conhecimento das situações sinalizadas, por algumas instituições, pela GNR, câmara, junta, saúde e outras.

Os elementos que fazem parte deste grupo, são Câmara, juntas de freguesia, centros de saúde, proteção civil, segurança social, polícia municipal, hospital, PSP, entre outros.

7 – Acolhimento de uma estagiária do Instituto Superior de Ciências Sociais e Políticas.

A finalidade é proporcionar ao aluno uma experiência teórica e prática em instituições da comunidade.

Desenvolver as competências pessoais, interpessoais e profissionais na formação de profissionais.

Comunicar a todos os níveis institucionais, respeitando os princípios éticos e deontológicos da profissão.

PROGRAMA OPERACIONAL DE APOIO ÀS PESSOAS MAIS CARENCIADAS (POAPMC) E CARTÃO SOLIDÁRIO

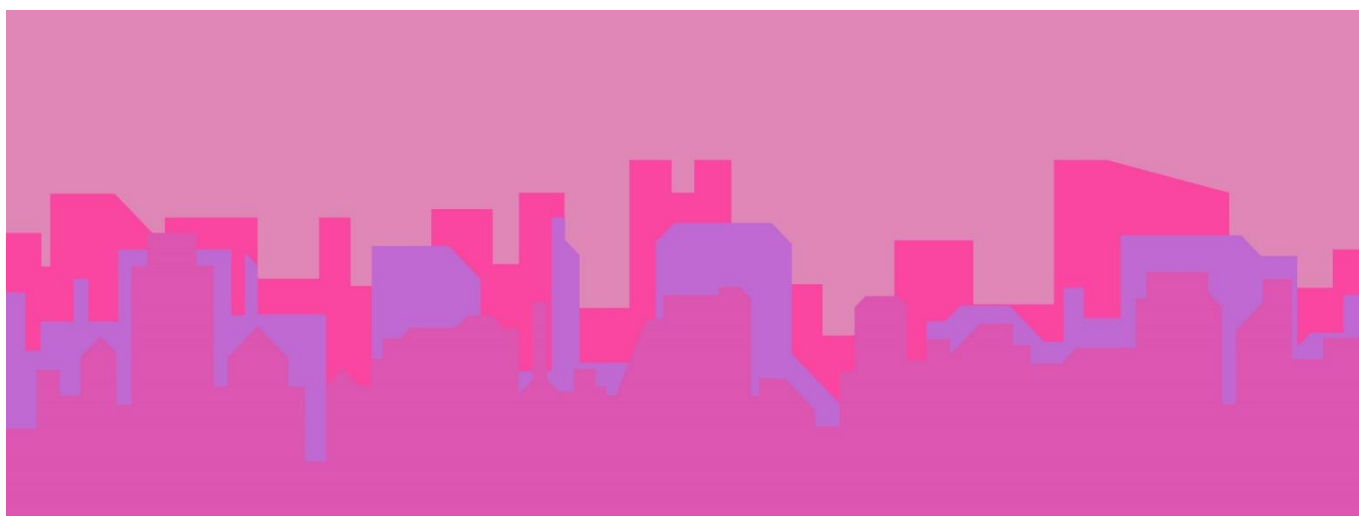

Neste trimestre, a ação social, na vertente de apoio alimentar, continuou com a distribuição diária refeições confeccionadas em parceria com a Associação Quatro Corações.

O POAPMC manteve a sua atividade, e atingiu pela primeira vez, o maior número de agregados familiares que a somos autorizados pela Segurança Social, ultrapassando os 10% do número limite (500 pessoas). Este aumento, deveu-se ao facto de existirem famílias a desistirem e excluídas por ultrapassarem o número de faltas, dando lugar a novas famílias e diminuindo em 90% a lista de espera. Neste momento encontram-se 10 famílias em lista, que corresponde a 33 pessoas.

No entanto, os cabazes que deveriam ter 25 produtos, muitos não chegam a 15. Desde setembro que temos assistido a uma quebra no envio de produtos, entre eles o leite, o arroz, pescada, atum, azeite e bolacha maria. Tudo por “impugnações judiciais interpostas pelas empresas concorrentes nos concursos públicos de compra de produtos, da demora na análise da emissão dos pareceres técnicos da ASAE e da exigência da União Europeia na tramitação procedimental associada relativa aos concursos de aquisição. Estes problemas persistem há 5 meses, tendo iniciado a distribuição de leite no mês de março. No entanto, a falta de produtos tem se revelado um grande congestionamento para as famílias beneficiárias do programa, que optam por desistir e encontrar uma resposta alimentar que suprima as suas necessidades.

Também no 1º trimestre do ano 2022, deve realçar-se o facto de se ter dado continuidade as entregas dos Cartões Solidários respetivos à 2ª Edição do Programa Cartão Mais Solidário, que abrangeu todas as pessoas apoiadas pelo Banco Alimentar. Trata-se de um apoio pontual, resultando de 50€ para famílias até 3 pessoas e 75€ para 4 ou mais pessoas. Por sermos a Freguesia com mais Conferências Vicentinas e Instituições com Banco Alimentar, o total de famílias a receber cartão traduz-se em 465, que equivale a cerca de 1700 pessoas. Neste momento foram entregues 841 cartões, correspondente a 98,71%.

Em relação ao Cartão Mais Solidário, da 1ª fase, existiu a possibilidade de abranger mais famílias e neste momento continuam abertas as inscrições para beneficiar do programa. Até ao momento foram distribuídos 2811 cartões, perfazendo um total de 70 425,00€.

INFORMÁTICA



PARQUE INFORMÁTICO

- Balcão virtual – Utilizadores criados: 86 (+6 novos no primeiro trimestre de 2022)
<http://balcaovirtual.jf-alcabideche.pt/>
- Reciclagem de toners, tinteiros e acessórios informáticos obsoletos e/ou avariados.
- Reestruturação do parque informático no C.D.A. (Atendimento na receção da nave principal e na receção da Piscina passando assim haver dois postos físicos diferentes para atendimento ao público)
- HELPDESK:
 - a. Sede da Junta
 - b. Complexo Desportivo de Alcabideche
 - c. Cemitério de Alcabideche
 - d. Escolas Básicas e Jardins de Infância
 - i. EB Malangatana
 - Reparação e/ou substituição de Videoprojector
 - Levantamento do parque informático da escola e enviado relatório para a divisão de informática da C.M.C.
 - ii. EB Fernando José dos Santos
 - Reparação da Rede intranet
 - Instalação de novo acesso sem fios para a nova sala polivalente
 - iii. EB/JI Fernando Teixeira Lopes
 - Reparação e/ou substituição de Videoprojectores em diferentes salas (3)
 - iv. EB/JI Malveira da Serra
 - Substituição de computador da sala 4
 - Instalação de acesso sem fios no jardim de infância e escola básica (4)
 - v. EB/JI Maria Margarida Rodrigues
 - Reparação da rede intranet

vi. EB/JI Alto da Peça

- Reparação de videoprojetores (2)

vii. EB/JI Manique

- Instalação de acesso sem fios (3)
- Resolução de alguns problemas com a projeção dos videoprojetores com o quadro interativo
- Correção de alinhamento em diferentes quadros interativos
- Reparação de computador da sala 3

ii. EB Bruno Nascimento

- Reparação de videoprojector (1)

DESIGN GRÁFICO E TELECOMUNICAÇÕES

- Realização de cartazes para a Ação Social e serviços da Sede da Junta de Freguesia e Complexo Desportivo de Alcabideche.
- Criação de cartazes e artigos para a rede social Facebook da página JFA e CDA e EMMG.

a. Amostras de conteúdo criado:







20
22

* FELIZ * ANO * NOVO *



INTERNET E WEB DESIGN

- Criação de artigos na página de internet da freguesia e depois publicados e partilhados pelo Facebook e Instagram.
 - Foram criados mais de 85 artigos entre 16 de dezembro de 2021 a 17 de abril de 2022 na rede de Facebook e Instagram.
- Criação de artigos na página de internet:
 - EDITAL N°1 / 2022 – REUNIÃO ORDINÁRIA DE 21 DE ABRIL DE 2022
 - VACINAÇÃO ANTIRÁBICA – CALENDÁRIO E LOCAIS
 - EDITAL N°4 / 2022
 - EDITAL N°41 / 2022 (CMC) – LOCAIS E HORÁRIOS DE FUNCIONAMENTO
 - EDITAL N°36 / 2022 (CMC) – DESIGNAÇÃO DOS MEMBROS DA MESA
 - CONSULTA PÚBLICA – TAXAS E REGULAMENTO DO CEMITÉRIO DE ALCABIDECHE
 - ELEIÇÕES LEGISLATIVAS – 30 DE JANEIRO DE 2022
 - MAPA DEFINITIVO DAS ASSEMBLEIAS E SECÇÕES DE VOTO
 - EDITAL N°7/2021 – REUNIÃO DE DELEGADOS
 - EDITAL N°6 / 2021 – CONCESSÃO (COMPLEXO DESPORTIVO DE ALCABIDECHE)

GOOGLE ANALYTICS (ESTATÍSTICA DE VISITAS)

Período contabilizado: 16 de dezembro de 2021 a 17 de abril de 2022.

Vista geral do público-alvo

Todos os utilizadores
100,00% Utilizadores

16/12/2021 - 17/04/2022

Vista geral

Utilizadores

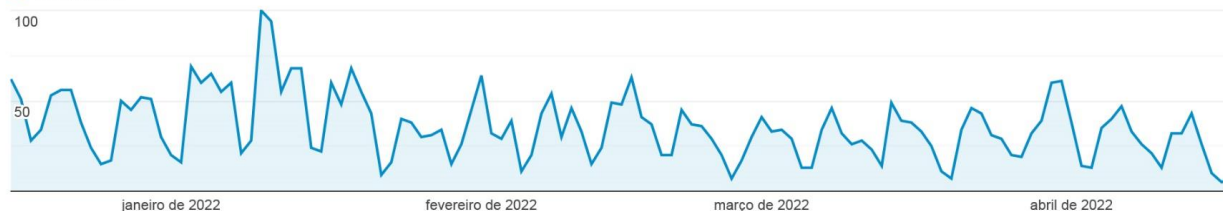

Utilizadores

3 087



Novos Utilizadores

2 811



Sessões

5 887



Número de sessões por utilizador

1,91



Visualizações de página

15 260



Páginas/Sessão

2,59



Duração média da sessão

00:02:28



Taxa de rejeições

46,53%



New Visitor Returning Visitor

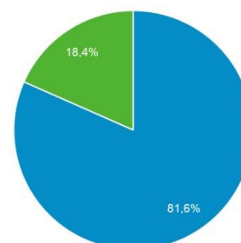

Idioma	Utilizadores	% Utilizadores
1. pt-pt	2 257	73,02%
2. en-us	290	9,38%
3. pt-br	148	4,79%
4. en-gb	146	4,72%
5. c	132	4,27%
6. es-es	15	0,49%
7. fr-fr	12	0,39%
8. de-de	11	0,36%
9. en	11	0,36%
10. ru-ru	11	0,36%

Pais	Utilizadores	% Utilizadores
1. Portugal	2 718	87,79%
2. United States	193	6,23%
3. Finland	24	0,78%
4. United Kingdom	21	0,68%
5. Netherlands	18	0,58%
6. Brazil	17	0,55%
7. France	16	0,52%
8. Spain	10	0,32%
9. Austria	9	0,29%
10. Ireland	8	0,26%

Cidade	Utilizadores	% Utilizadores
1. Lisbon	1 034	31,67%
2. Cascais	742	22,73%
3. Estoril	267	8,18%
4. Sao Domingos de Rana	174	5,33%
5. Washington	130	3,98%
6. (not set)	127	3,89%
7. Porto	127	3,89%
8. Oeiras	71	2,17%
9. Sintra	70	2,14%
10. Amadora	41	1,26%

Navegador	Utilizadores	% Utilizadores
1. Chrome	1 751	56,72%
2. Safari	553	17,91%
3. Edge	183	5,93%
4. Firefox	144	4,66%
5. Android Webview	143	4,63%
6. 'DuckDuckBot-Https	130	4,21%
7. Safari (in-app)	87	2,82%
8. Samsung Internet	71	2,30%
9. Internet Explorer	15	0,49%
10. Opera	4	0,13%

Sistema operativo	Utilizadores	% Utilizadores
1. Windows	1 227	39,75%
2. Android	914	29,61%
3. iOS	595	19,27%
4. Macintosh	199	6,45%
5. (not set)	132	4,28%
6. Linux	11	0,36%
7. Chrome OS	7	0,23%
8. Playstation 4	1	0,03%
9. Windows Phone	1	0,03%

FACEBOOK / INSTAGRAM

JUNTA DE FREGUESIA DE ALCABIDECHE

- O crescimento nas redes sociais para o primeiro semestre de 2021 é de **7493 “Gosto”** contabilizados no Facebook.
- Conta do Instagram com **1289 seguidores**.
- Neste trimestre apresentamos uma comparação de resultados da rede social “Facebook” com referência ao nº total de gostos e seguidores adquiridos neste período:

FACEBOOK: 1.053 NOVOS “GOSTO” || INSTAGRAM: 113 NOVOS SEGUIDORES

COMPLEXO DESPORTIVO DE ALCABIDECHE

- Alguns dados, de maior relevo, a destacar para o primeiro semestre de 2021, são os **1259 “Gosto”** contabilizados. Neste trimestre apresentamos uma comparação de resultados com referência ao nº total de gostos adquiridos neste período: **40 NOVOS “GOSTO”**

ECONOMATO

- Renovação do stock para as impressoras existentes no Parque informático.
- O parque atual das impressoras é:
 1. Xerox AltaLink C8070 MFP (A3 e A4 / Multifuncional / Cor) – Sede da Junta Piso 1;
 2. Xerox VersaLink B405 MFP (A4 / Multifuncional / Preto) – Sede da Junta Piso 0;
 3. Xerox VersaLink C405 MFP (A4 / Multifuncional / Cor) – Backoffice do CDA;
 4. Mesa digitalizadora profissional EPSON DS-530 – Sede da Junta Piso 0;
 5. Brother MC210 [Preto & branco] – JFA (Piso 0, no gabinete da Ação Social);
 6. Brother MFC 7360N [Preto & branco] – Escola de Música Michel Giacometti (Amoreira);
 7. Evolis Pebble Badge 200 (Preto) / Máquina de cartões – CDA (Receção, nave principal);

COMPLEXO DESPORTIVO DE ALCABIDECHE



1. ESTRUTURA E OCUPAÇÃO

Tendo em conta as devidas adaptações, devido ao contexto ligado à pandemia (Covid-19), o funcionamento das instalações do Complexo Desportivo de Alcabideche, durante o primeiro trimestre de 2022, passou por dar continuidade aos protocolos e parcerias já existentes, bem como o reforço com outras, para a utilização dos nossos espaços de prática, com atividades desportivas pontuais e/ou regulares.

1.1. Atividades Regulares

1.1.1. Pavilhão:

- a) Aulas Curriculares de Educação Física, de 2.^a a 6.^a feira;
- b) Desporto Escolar, de 2.^a a 6.^a feira (com exceção da 4.^a feira);
- c) Grupo Desportivo Estoril Praia, dinamização de treinos de Futsal, de 2.^a a 6.^a Feira;
- d) Aluguer de Espaço, para realização de Futsal, entre as 20:00h e as 21:00h, às 6.^a feiras.

1.1.2. Ginásio 1 e 2

- a) Aulas Curriculares de Educação Física, de 2.^a a 6.^a feira;
- b) Desporto Escolar, de 2.^a a 6.^a feira (com exceção da 4.^a feira);
- c) Modalidades CDA – Aulas de Grupo e Desportos de Combate, de 2.^a a sábado;

Nota: As aulas de grupo e desportos de combate, que foram mencionadas anteriormente, são: o *Karaté*, o *Jiu-Jitsu*, a Ginástica Acrobática e o *Fusion*.

1.1.3. Sala de Fitness, Musculação e Spinning

- Atividades dinamizadas de 2.^a feira a sábado.

1.1.4. Campo de Ténis

- Aulas dinamizadas às 4.^a e 6.^a feiras, bem como, sob a forma de aluguer, de 2.^a a Domingo, para a prática informal da modalidade.
- Atividades regulares referentes ao Projeto “Academia dos Champs”, todas as 4.^a e 6.^a feiras.

1.1.5. Piscina

- Atividades regulares do Centro de Apoio Social do Pisão, todas as semanas (2.^a, 4.^a e 6.^a feiras);
- Atividades do Centro de Reabilitação e Integração de Deficientes, todas as 6.^a feiras;
- Programa Seniores | Centros Dia – 3.^a e 5.^a feiras;
- Atividades regulares do projeto “Nadar a Brincar”, dinamizadas de 2.^a a 5.^a feira;
- Natação Pura – Aulas lecionadas às 2.^a, 4.^a e 6.^a feiras e Sábados;
- Hidroginástica – Aulas a todas as 2.^a, 3.^a, 5.^a e 6.^a feiras e Sábados;
- Hidroterapia – Aulas todas as 3.^a e 5.^a feiras e Sábados;
- Utilização Livre – Para usufruir todas os dias, de 2.^a feira a Sábado.

1.2. Atividades Extraordinárias

Como pode verificar-se, através da observação do quadro (anexo 1), foram várias as atividades extraordinárias dinamizadas no período a que diz respeito o presente relatório.

2. QUALIFICAÇÃO DOS ESPAÇOS

Manutenção e reparação de equipamentos dos espaços desportivos:

– Piscina:

- Reparação e manutenção de componentes da tubagem de apoio aos balneários;
- Reparação/substituição de equipamentos (receção, arrumos e zona técnica);
- Manutenção dos espaços de apoio (vestiários, balneários);
- Manutenção e reparação de equipamentos dos espaços de apoio (fechaduras, portas, luzes, tomadas, torneiras, autoclismos, ralos, dispensadores de toalhetes para as mão e papel higiénico)

– Pavilhão:

- Substituição equipamentos de apoio às atividades realizadas (Redes de proteção, balizas, marcador eletrónico e bancos de suplentes amovíveis);
- Reparação e manutenção de componentes da tubagem de apoio aos balneários;
- Manutenção das ferragens das cadeiras das bancadas de apoio ao Pavilhão;
- Manutenção e reparação de equipamentos dos espaços de apoio (fechaduras, portas, luzes, tomadas, torneiras, autoclismos, ralos, dispensadores de toalhetes para as mão e papel higiénico)
- Reparação e pintura de paredes.

3. BALANÇO DE INSCRIÇÕES E/OU REINSCRIÇÕES DURANTE O PRIMEIRO TRIMESTRE DE 2022

No quadro que é apresentado seguidamente, podemos observar a evolução de inscrições/reinscrições, dentro do período a que diz respeito o presente relatório, somando um total de 103 inscrições/reinscrições.

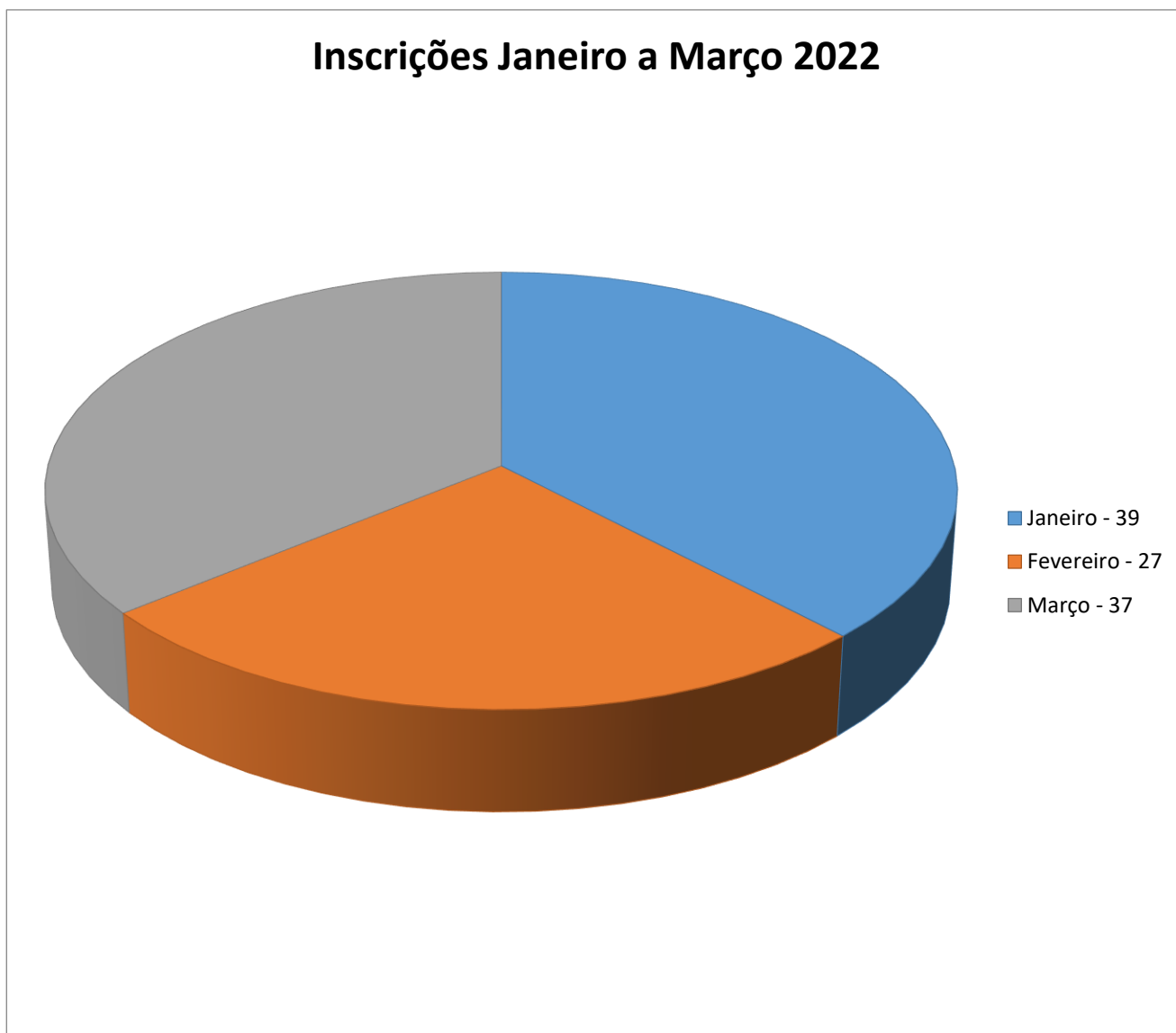

Anexo 1 - Mapa de Atividades Extraordinárias

Dia	Janeiro	Fevereiro	Março
1		GDEP Seniores Femininos, jogo de treino	
2	GDEP Seniores Femininos (Taça Portugal)		
3			
4			
5		GDEP Benjamins, vs Sporting B Juvenis, vs Cacém Seniores Fem., vs SM 3 Agosto Juniors, vs Belenenses	GDEP Iniciados, vs Valejas Infantis, vs Queijas e Benfica Séniors Masc., vs Vitória Fc
6		GDEP Infantis, vs Sassoeiros	
7			
8	GDEP Seniores Masculinos, vs Dinamo Sanjoanense (Taça de Portugal)		
9	Reguilas de Tires vs AMSAC		
10			
11			
12		GDEP Iniciados, vs São Brás Juniors, vs AMSAC	
13			
14			GDEP Juniors Jogo de Treino
15	GDEP Infantis, vs Liga Algés Iniciados, vs Tires Juniors, vs Académico Desportos Seniores, VS Sassoeiros		
16			IBN MUCANA Torneio Inter Escolas de Esgrima
17			
18			
19	GDEP Seniores Fem. vs Técnico	GDEP Juvenis, vs Valejas A.C Séniors Masc., vs Barreirense Seniores Fem., vs Torre Laranja	GDEP Benjamins, vs Sassoeiros + Aluguer pontual
20		GDEP Benjamins, vs Unidos Caxienses	
21			
22			
23			
24			
25			
26		GDEP Benjamins, vs Leões de Porto Salvo Juniors, vs Belenenses Seniores Fem, vs Belenenses	GDEP Benjamins, vs Valejas Iniciados, vs Torreense Séniors Masc., vs Carregado
27		GDEP Iniciados, vs Mira-Sintra	GDEP Infantis, vs Atibá Juvenis, vs Atibá
28			
29	GDEP Iniciados, vs UP Venda Nova Juniors, vs AMSAC Estoril Praia Seniores VS Albufeira Estoril Praia Fem VS Atlético		
30	GDEP Infantis, vs Unidos Caxienses		
31			

SALUBRIDADE / CEMITÉRIO

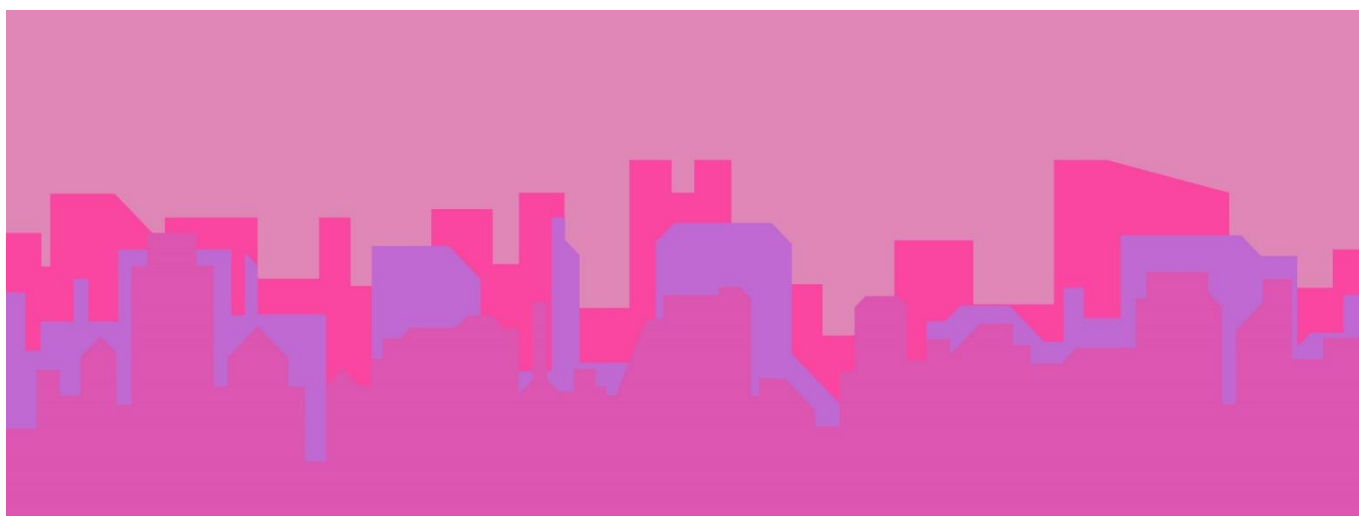

O presente relatório demonstra o registo de atividade no cemitério de Alcabideche, durante o primeiro trimestre de 2022.

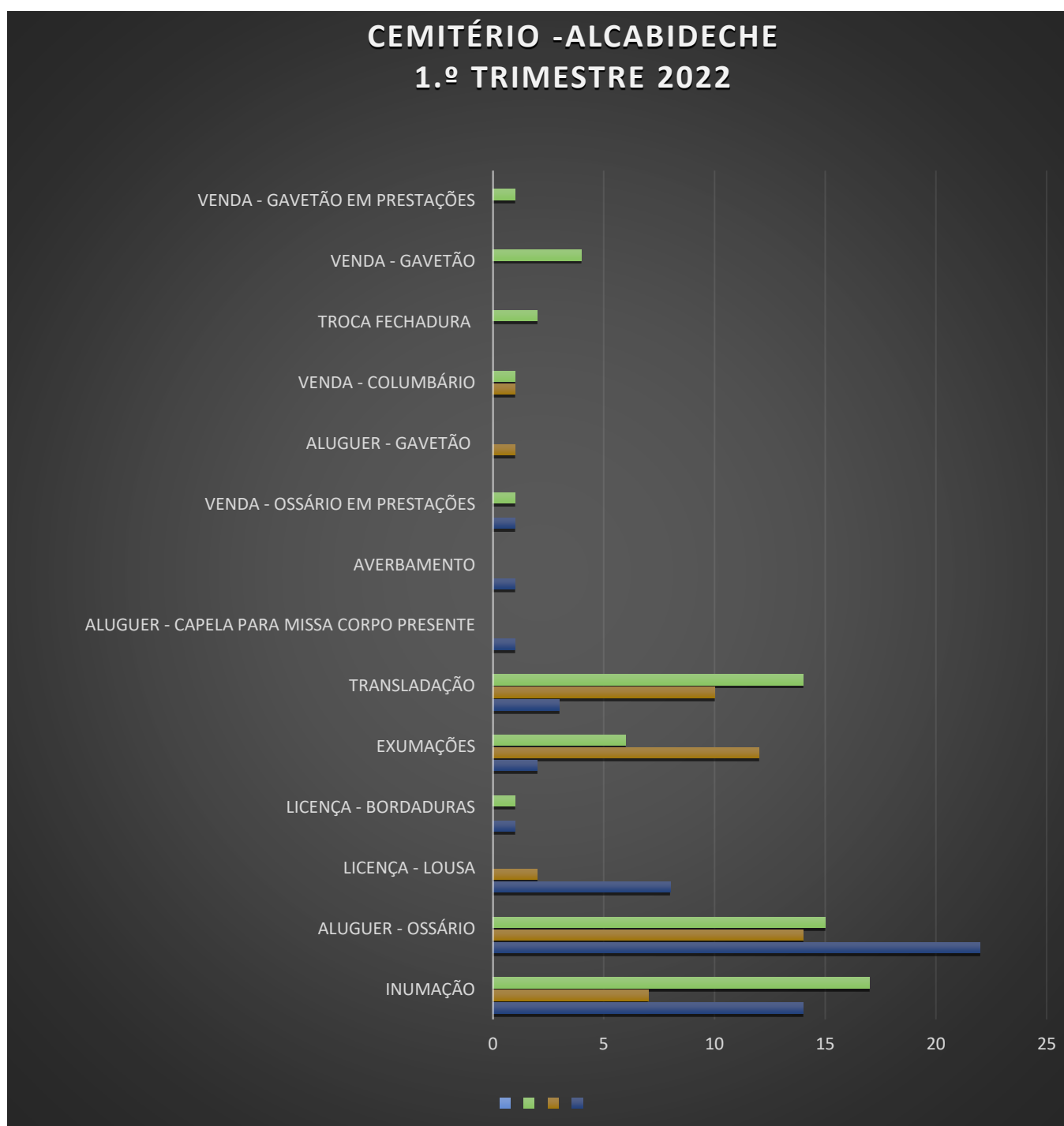

Meses	Janeiro	Fevereiro	Março	Total
Inumações	14	7	17	38
Exumações	2	12	6	20
Venda Ossário	22	14	15	51
Venda Ossário Prestações	1	0	1	2
Venda Gavetões	0	0	4	4
Venda Columbário	0	1	1	2
Venda Gavetão em Prestações	0	0	1	1
Aluguer Ossário	22	14	15	51
Aluguer Gavetões	0	1	0	1
Licença de Lousa	8	2	0	10
Licença de Berço ou Bordadura	1	0	1	2
Transladações	3	10	14	27
Alvará				
Averbamentos	1	0	0	1
Troca Fechadura	0	0	2	2
Aluguer Capela	1	0	0	1

O cemitério de Alcabideche é visitado por centenas pessoas, sabendo o executivo que este local é onde se encontram familiares e amigos queridos dos nossos fregueses, e como vem sendo nosso apanágio, temos como principal objetivo preservar, zelar e conservar este espaço.

Assim sendo, procedemos à limpeza do cemitério com regularidade (conforme fotos abaixo).



Durante este trimestre, foram solicitados orçamentos para a construção de 60 Columbários pois com o número de óbitos e cremações que tem havido tem sido muito solicitados à junta columbários. Também foram solicitados orçamentos para a construção de um Cendrário (vala comum).



No sentido do que já foi referido acima, para manter este espaço digno de ser visitado pelas famílias, este executivo, com regularidade, faz aluguer de contentor para recolha de entulhos e resíduos no Cemitério, procede à colocação de terras e areias nos covais e faz aquisição de material de desgaste, como baldes e vassouras, bem como equipamento (botas, casacos e oleados) para os nossos funcionários.

ESCOLA DE MÚSICA MICHEL GIACOMETTI

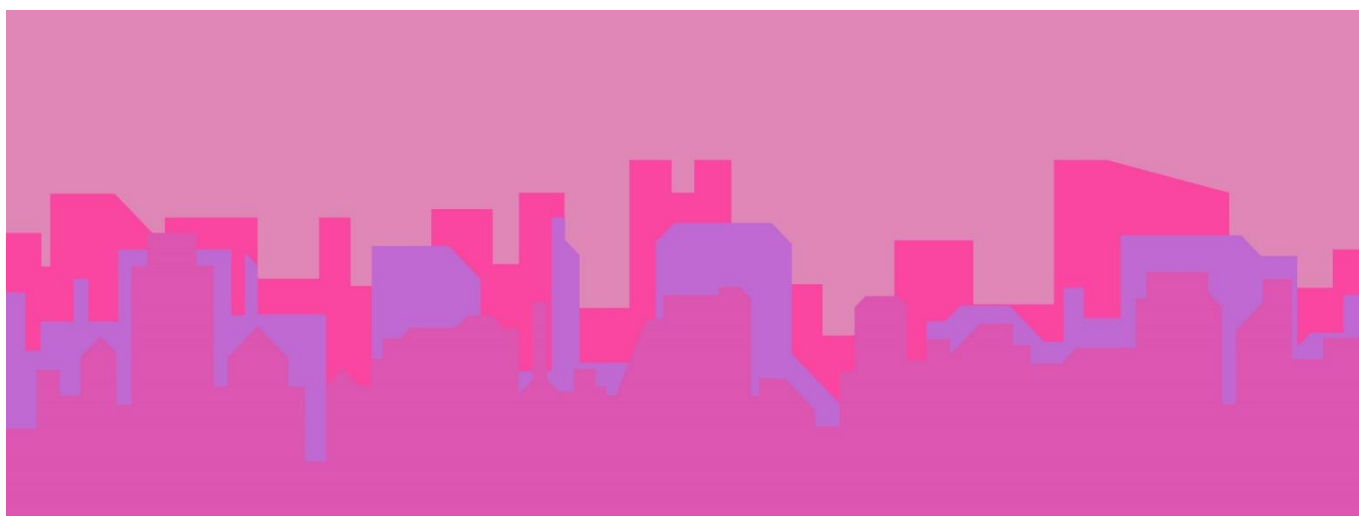

1. Aquisição e reposição dos materiais danificados no pico de corrente do ano passado

- a) Colunas para computador e triplas com interruptor de segurança
- b) Substituição da Impressora
- c) Aquisição de mesa de mistura para o auditório
- d) Envio de cabos jack para reparação
- e) Montagem de todos os equipamentos nas salas respetivas
- f) Troca de cordas de todas as guitarras

2. Monitorização do processo de pagamento por referência multibanco

- a) Contacto com os encarregados de educação
- b) Reemissão de referências

3. Elaboração de 2 encomendas para a Thomann

- a) Consumíveis para a escola de música
- b) Microfones e mesa de mistura para a Associação de Moradores do Bairro de Alcoitão

4. Elaboração de duas tabelas: a primeira mostra a distribuição de alunos por disciplina; a segunda é um estudo comparativo de inscrições desde 2017 até 2021 (ver página em anexo).

Distribuição dos Alunos por Disciplina MAR 2022

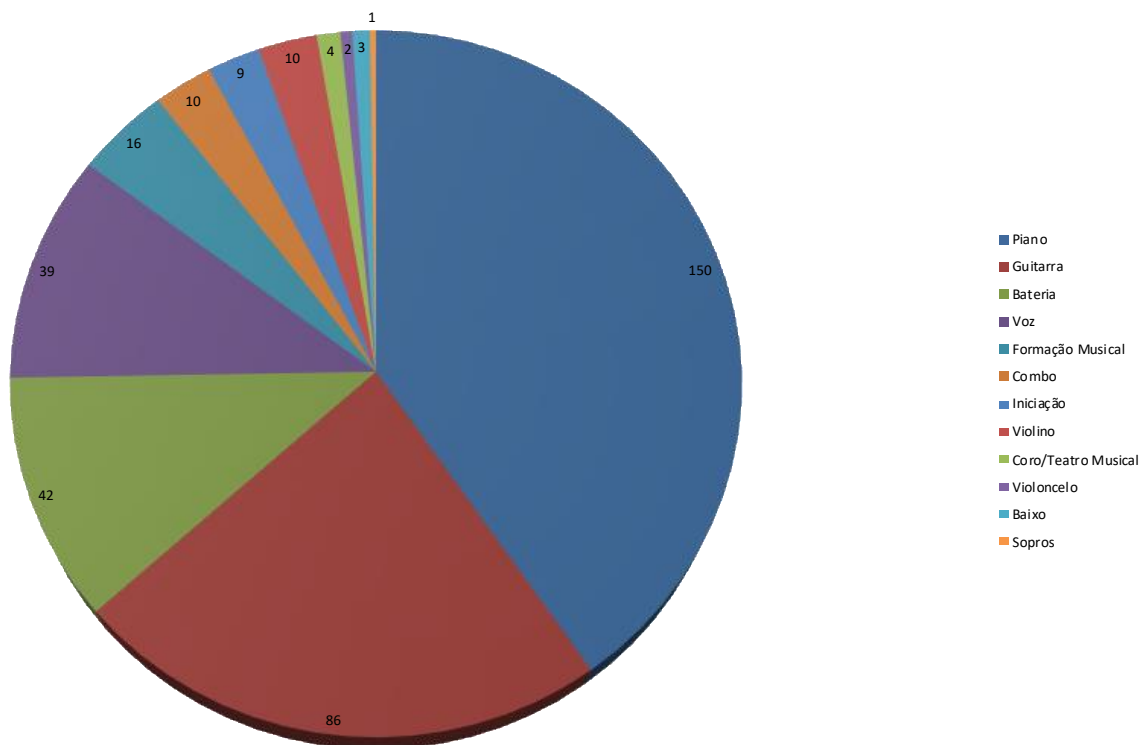



JUNTA DE FREGUESIA DE
ALCABIDECHE

juntos, criamos o futuro!