



JUNTA DE FREGUESIA DE
ALCABIDECHE

juntos, criamos o futuro!

RELATÓRIO DE ATIVIDADES

2º Trimestre 2022



ÍNDICE

Introdução.....	3
Serviços administrativos.....	5
Recursos humanos.....	10
Espaço Público.....	12
Toponímia	15
Sinalização Horizontal/Vertical	18
Mobiliário Urbano.....	22
Espaços Verdes.....	29
Educação.....	42
Gabinete de Psicologia	53
Ação Social.....	60
Programa operacional de apoio às pessoas mais carenciadas (POAPMC) e cartão solidário	70
Informática.....	73
Complexo Desportivo de Alcabideche	86
Salubridade / Cemitério	91
Escola de Música Michel Giacometti.....	98

INTRODUÇÃO

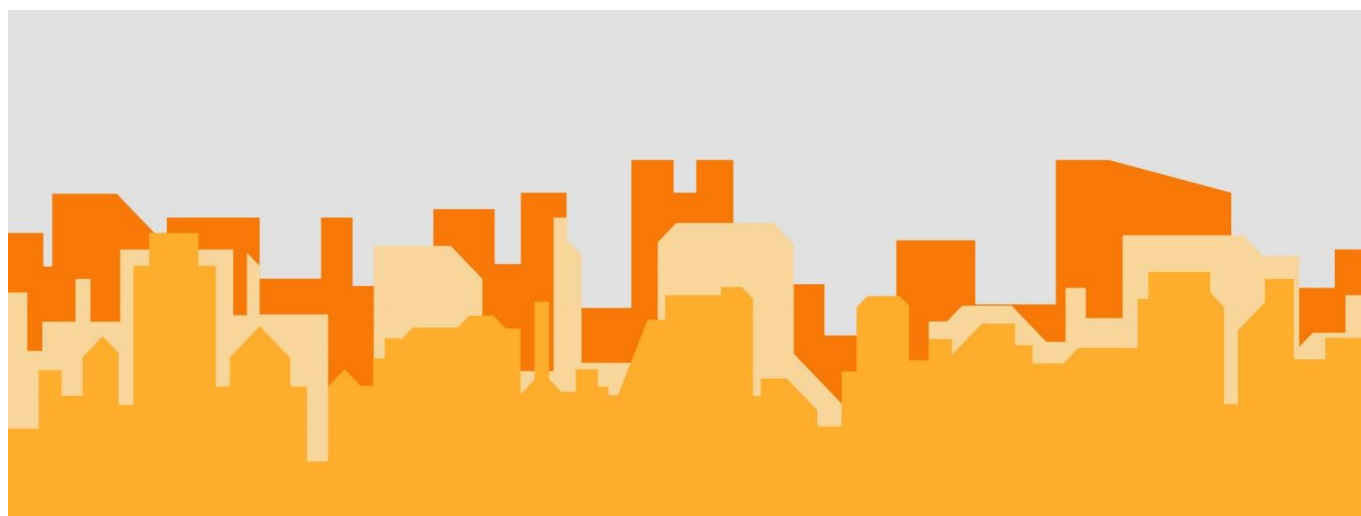

A capacidade de realização no 2º trimestre de 2022, aqui organizado, com referência às diversas áreas de resposta da Junta de Freguesia de Alcabideche no seio da comunidade, tem por base uma linha orientadora de cariz social, inclusiva e potenciadora na gestão de cadeia de valor para a freguesia.

O respeito pelos acordos protocolados em diversas áreas com a CMC, nomeadamente no espaço público, pequenas infraestruturas e estabelecimentos de ensino do 1º Ciclo e Jardins de Infância da Freguesia, estabelecem em si um princípio de rigor e resposta célere.

O espaço comum continua a ser uma preocupação constante, intervir na sua requalificação é sinónimo a breve prazo de melhor qualidade de vida. Temos também de registar o forte empenho deste executivo e da sua estrutura, no apoio a projetos de índole social que foram implementados na freguesia. A continuidade numa política agregadora e inclusiva, tem constituído um fator determinante da nossa ação junto da comunidade.

O apoio sempre presente ao Associativismo numa freguesia que detém várias coletividades cuja dinâmica é um exemplo em áreas da cultura e desporto, constitui para a Junta de Freguesia de Alcabideche um valor inquestionável do seu património cultural.

SERVIÇOS ADMINISTRATIVOS

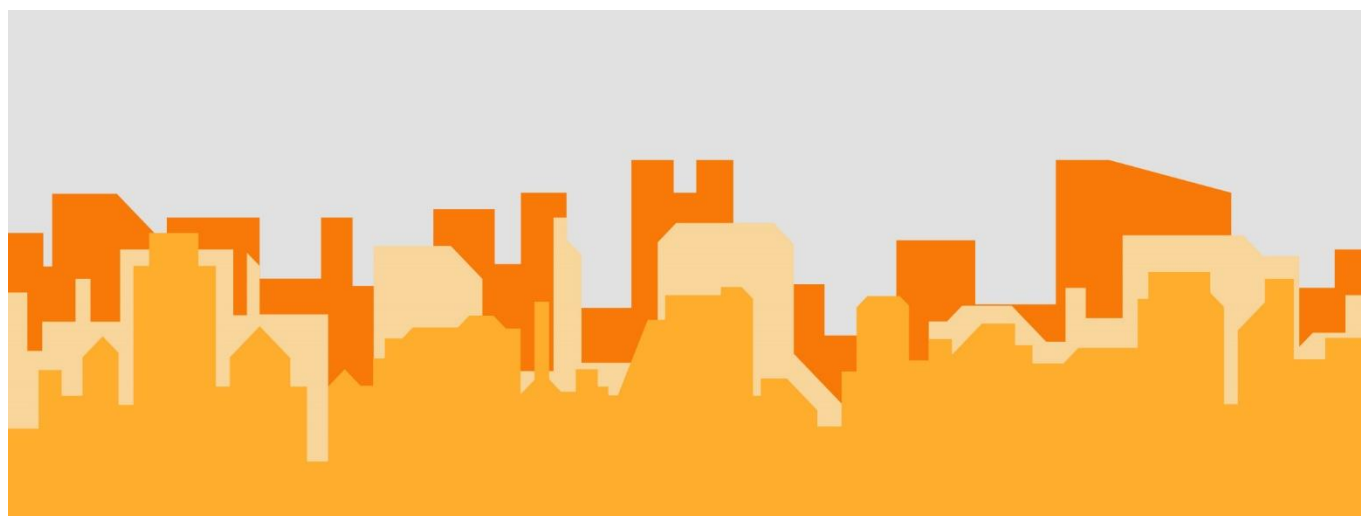

SÍNTESE DAS ATIVIDADES DESENVOLVIDAS:

Atendimento/Secretaria

O atendimento público da Junta de Freguesia funciona no edifício sede de 2ª a 6ª feira, das 9h às 17h00.

Na sede da Junta de Freguesia podem ser tratados diversos assuntos, tais como:

- Marcação para o atendimento dos Vogais / Assistente Social / Apoio Psicológico;
- Pedidos de atestados (1015);

Qualquer atestado, certidão ou confirmação é elaborado e entregue na hora em que é requerido, desde que todas as condições necessárias sejam satisfeitas.

Podem requerer atestados/certidões/confirmações:

- Eleitores da freguesia, desde que acompanhados do seu bilhete de identidade ou cartão de cidadão.
- Cidadãos que não estejam recenseados na freguesia, acompanhados da declaração de responsabilidade e dois comprovativos de residência/ duas assinaturas de eleitores da freguesia (com fotocópia de bilhete de identidade ou cartão de cidadão) / dois carimbos de casas comerciais da área da freguesia;
- Estrangeiros sem possibilidade de se recensearem, acompanhados da autorização de residência ou passaporte atualizados, assim como de declaração de responsabilidade e dois comprovativos de residência/ duas assinaturas de eleitores da freguesia (com fotocópia de bilhete de identidade ou cartão de cidadão) / dois carimbos de casas comerciais da área da freguesia.

Qualquer confirmação de situações económicas, insuficiência ou outras requer sempre a apresentação da última declaração de IRS/IRC ou certidão das Finanças respetiva e último recibo de vencimento ou comprovativo de subsídio de desemprego.

Se não conseguir comparecer pessoalmente na secretaria da junta de freguesia, poderá preencher e assinar a declaração de responsabilidade, procedendo um apresentante à entrega do mesmo no balcão de atendimento, acompanhado dos documentos respetivos.

- Inscrição para atividades da JFA – 1925;
- Apoio aos técnicos – Solicitação para Assistente Social (???) / Apoio Psicológico (???)
- Gestão de ocupação do Espaço Montepio da Junta;
- Solicitação de atendimento para gestão de conflitos (0) / atendimento de consulta jurídica (8).

A Junta de Freguesia com esta iniciativa pretende garantir que todas as pessoas, independentemente do seu estatuto socioeconómico, possam ter acesso a um serviço de qualidade que assegure um direito humano fundamental do ser humano: apoio técnico personalizado.

A assinatura do protocolo de cooperação entre a Junta de Freguesia de Alcabideche e o Centro de Arbitragem, bem como a assinatura de protocolo com a Delegação de Cascais da Ordem dos Advogados, vem também ao encontro destas necessidades, assegurando serviços de informação e consulta jurídica.

- Licença e Registo de canídeos – 100;

O Registo é obrigatório, devendo ser realizado aos seis meses de idade do animal na freguesia da sua área de residência, após a sua vacinação anti-rábica. Igualmente de cariz obrigatório, a licença deverá ser renovada anualmente no mesmo local.

Baixa no registo (morte, desaparecimento e transferência de propriedade)

Preenchimento e assinatura do impresso respetivo e entrega do mesmo no balcão de atendimento.

Transferência de propriedade (novo detentor)

Preenchimento e assinatura pelo detentor anterior e novo detentor do impresso respetivo e entrega do mesmo no balcão de atendimento.

Animal para Fins Económicos, Cão Potencialmente Perigoso ou Perigoso

Preenchimento e assinatura do impresso respetivo à categoria do cão e entrega do mesmo no balcão de atendimento.

- Pedidos de informações gerais;
- Entrada de correspondência (499);
- Correspondência expedida (58);
- Inscrições e pagamentos de atividades (Complexo Desportivo de Alcabideche);
- Autenticação de fotocópias;
- Inscrições e pagamentos de CAF;
- Inscrições e pagamentos de Interrupções Letivas;
- Inscrições e Pagamentos da Escola de Música Michel Giacometti;
- Apoio à Assembleia de Freguesia;

Cemitério – Serviços administrativos

- Gestão diária do espaço e atendimento personalizado;
- Controle permanente do arquivo de sepulturas (perpétuas e temporárias), jazigos, ossários e columbários;
- Atualização permanente dos novos registos informáticos no mapa/planta do Cemitério;

- Manutenção, conservação e limpeza do cemitério.

Funções de apoio ao órgão executivo

Apoio técnico administrativo nas reuniões do órgão executivo, assegurando a execução das suas deliberações, despachos e decisões;

- Colaboração e apoio ao Presidente da Junta na área administrativa e tratamento dos elementos para elaboração de propostas e respostas diversas;
- Organização do processo de protocolos da Freguesia com entidades diversas, mantendo atualizadas as informações relativas à origem e destino dos documentos;
- Preparação dos contactos exteriores, organização da agenda, marcação de reuniões com entidades externas e tratamento da correspondência protocolar;
- Receção e prestação de informações e encaminhamento para os serviços respetivos;
- Receção de correspondência;
- Cooperação com todos os serviços da Junta;

Coordenação e programação de todas as ações e procedimentos de apoio ao funcionamento do órgão executivo.

RECURSOS HUMANOS

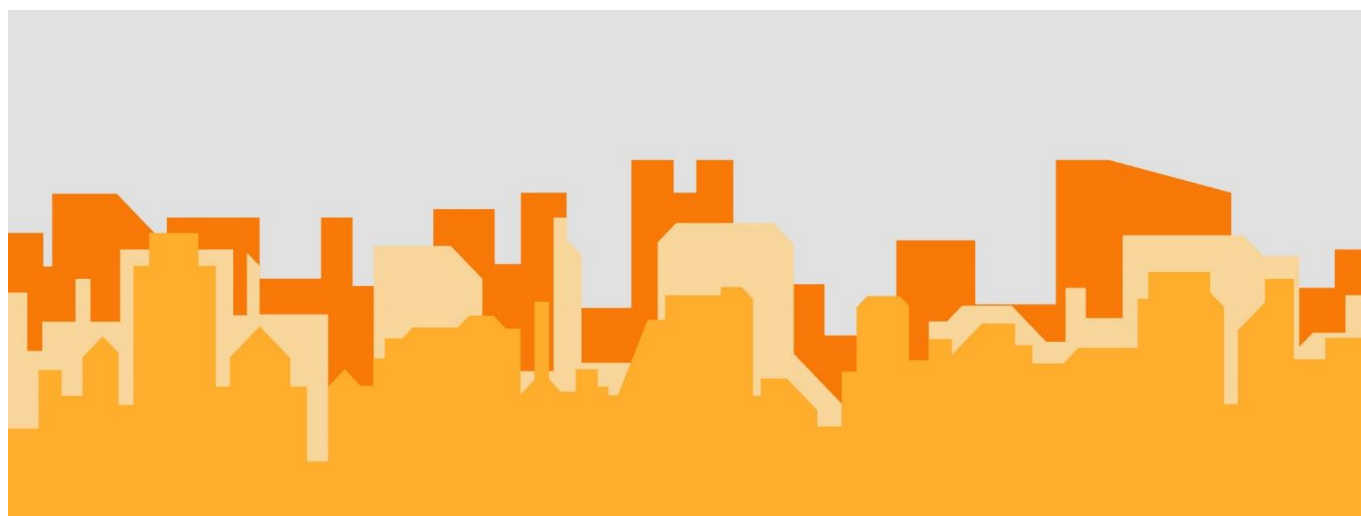

A atividade deste setor no período mencionado compreende as seguintes ações:

A atividade deste setor no período mencionado compreende as seguintes ações:

- Processamento de salários e subsídio de férias;
- Registo de faltas, férias, abonos e penhoras;
- Criação de escalas mensais para o Cemitério de Alcabideche;
- Criação de escalas mensais para o posto móvel e entrega de refeições;
- Realização de testes anti-génio ao covid-19, quinzenalmente, a todos os funcionários.

Iniciou neste mês de junho, a abertura do procedimento concursal comum para constituição de relação jurídica de emprego público por tempo resolutivo certo — pessoal para as AEC (atividades de enriquecimento curricular do 1.º e 2.º ciclo), AAAF (atividades de animação e apoio à família — pré-escolar), Ludobibliotecas, CAF (componente de apoio à família) e interrupções letivas para 1º e 2º ciclo bem como para a Escola de Música Michel Giacometti.

Neste mesmo mês de junho, decorreu uma formação de primeiros socorros, a 41 funcionários da área da educação, formação essencial para quem está no terreno, diariamente, a acompanhar as nossas crianças, nas instalações dos Bombeiros de Alcabideche.

ESPAÇO PÚBLICO

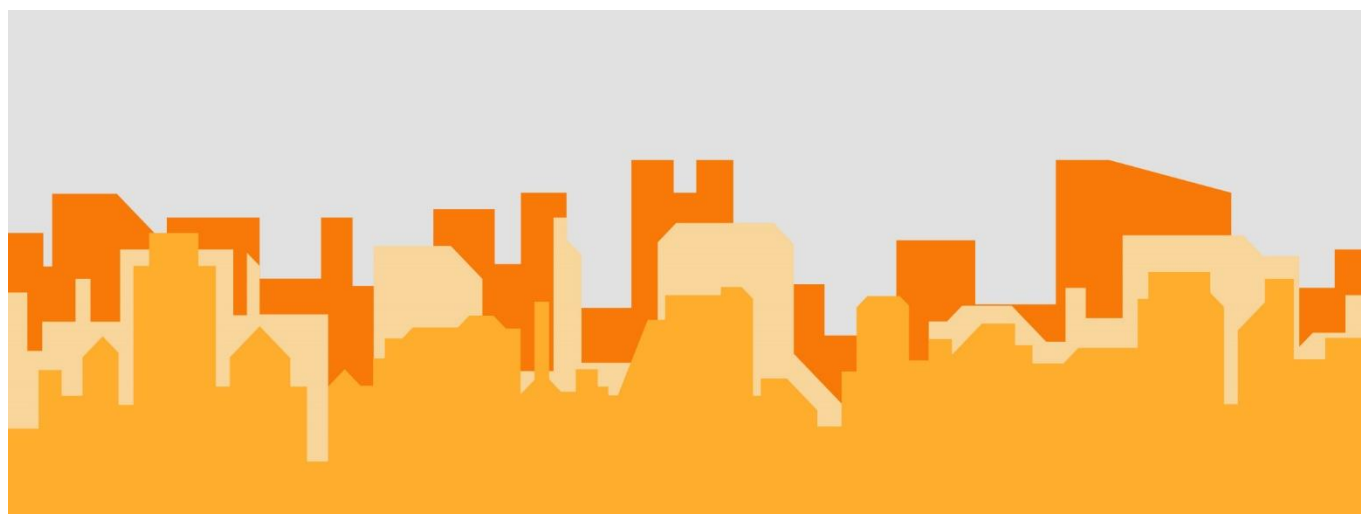

Intervenção no espaço público, na recuperação de lancis e manutenção de passeios (calçada portuguesa e pavet), rebaixamento de piso junto das passadeiras nas diversas ruas da Freguesia bem como a colocação de pilaretes e mobiliário urbano.

Foram intervencionadas várias ruas da Freguesia:

	Rua Localidade
Calçadas	Rua Carlos Anjos - Amoreira #1
	Rua Capela das Neves - Bicesse
	Praceta Pinhal da Alegria - Amoreira
	Rua Vitorino Nemésio - Atibá
	Rua. Arquiteto Quirino da Fonseca - BCV
	Largo do Rossio - Manique #2
	Estrada das Neves - Manique #4
	Largo do Moinho - Alcabideche
	Rua de Alvide - Alvide #5
	Rua António Jacinto da Silva - Alcabideche
	Calçada da Sacadura - Amoreira
	Rua Ambrósio dos Santos - Amoreira #6



#1



#2



#3



#4



#5



#6

TOPONÍMIA

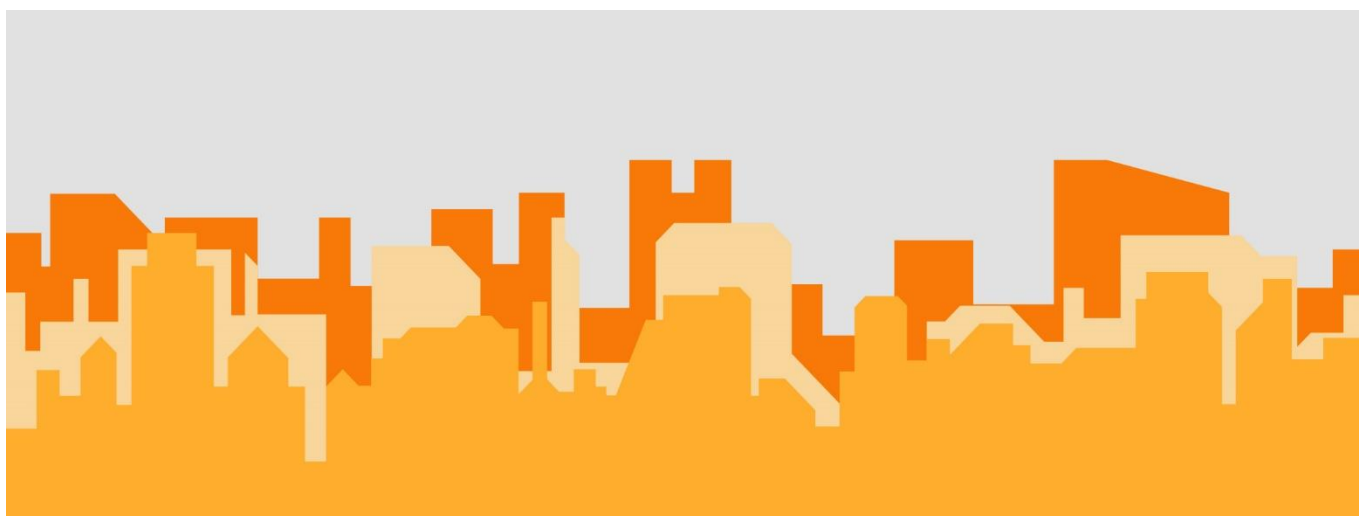

Foram colocadas novas placas com indicação de várias localidades, assim como foram recuperadas peanhas em vários lugares da freguesia:

Intervenção em placas toponímicas na freguesia:

Execução e manutenção de Placas Toponímicas	
Morada	Rua Nossa Senhora do Rosário
Localidade	Manique
Morada	Rua do Bacelo
Localidade	Arneiro
Morada	Rua do Grupo de instrução Popular
Localidade	Amoreira
Morada	Rua dos Sabugueiros
Localidade	Janes
Morada	Praceta Vinha dos Casais
Localidade	Alcoitão
Morada	Rua Armindo Costa
Localidade	Atrozela
	Propostas
Morada	Rua da Pedreira
Localidade	Figueira do Guincho
Morada	Travessa da Figueira
Localidade	Figueira do Guincho
Morada	Caminho da Quinta dos Urumais
Localidade	Janes

ANTES



DEPOIS



SINALIZAÇÃO HORIZONTAL/VERTICAL

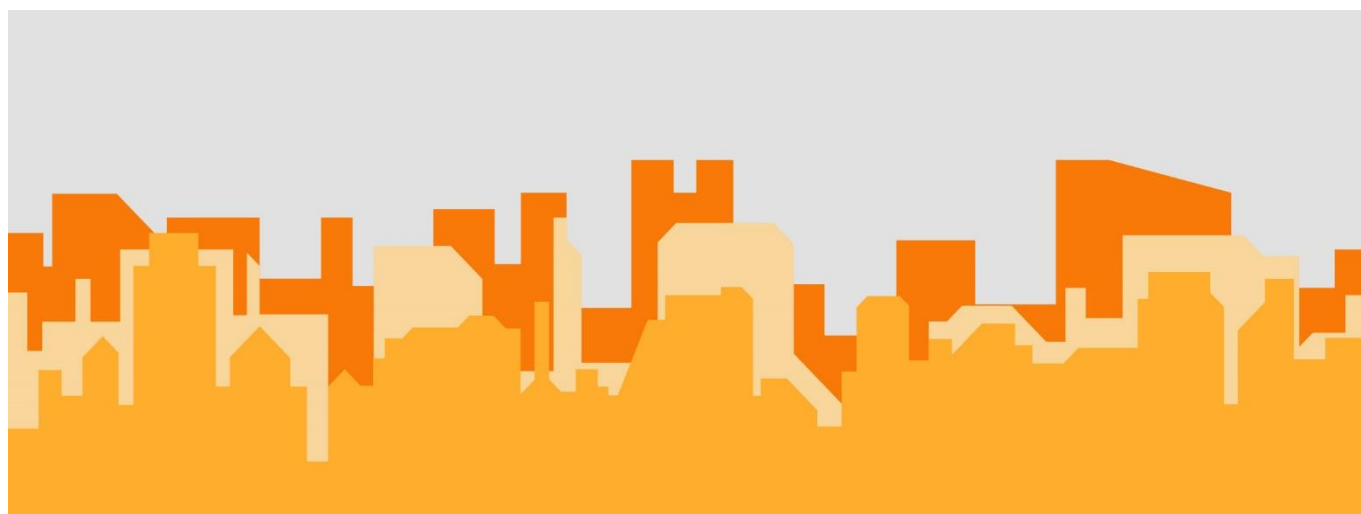

Sinalização Horizontal	Alvide	Marcação de Piso – proibição de estacionamento	Rua das Fontainhas #3
Colocação de espelho de trânsito	Atrozela	Colocação de espelho parabólico de trânsito	Rua Armindo Costa
Colocação de espelho de trânsito	Manique	Colocação de espelho parabólico de trânsito	Rua dos Salesianos
Colocação de espelho de trânsito	Pai do Vento	Colocação de espelho parabólico de trânsito	Estrada da Ribeira #6
Sinalização Vertical	Adroana	Colocação de Sinal de localidade x 6	Rua do Papagaio
Colocação de espelho de trânsito	Bicesse	Colocação de espelho parabólico de trânsito x2	Rua do Canavial
Sinalização Horizontal	Amoreira	Marcação de Piso – proibição de estacionamento	Rua Dr. Pereira Coutinho #1
Colocação de espelho de trânsito	Murches	Colocação de espelho parabólico de trânsito	Rua Humberto Delgado
Sinalização Vertical	Atrozela	Colocação de Sinal STOP	Estrada da Atrozela
Sinalização Horizontal	Alcabideche	Pintura de Passadeira	Rua João Pires Correia #7
Sinalização Vertical	Parque Natural	Colocação de Sinal sentido obrigatório	Rio da Mula #2
Colocação de espelho de trânsito	Alcabideche	Colocação de espelho parabólico de trânsito	Rua Cesaltina Fialho Gouveia #4
Sinalização Vertical	Cabreiro	Colocação sinal sentido proibido	Rua Ary dos Santos #5
Colocação de espelho de trânsito	Bicesse	Colocação de espelho parabólico de trânsito	Rua da Igreja
Colocação de espelho de trânsito	Atrozela	Colocação de espelho parabólico de trânsito	Rua das Flores
Colocação de espelho de trânsito	Zambujeiro	Colocação de espelho parabólico de trânsito	Rua Principal
Sinalização Vertical	Alto Castelhana	Recolocação sinal estacionamento	Rua Costa Pinto
Sinalização Vertical	Manique	Recolocação sinal vandalizado	Rua Paiã #8





#7



#8



MOBILIÁRIO URBANO

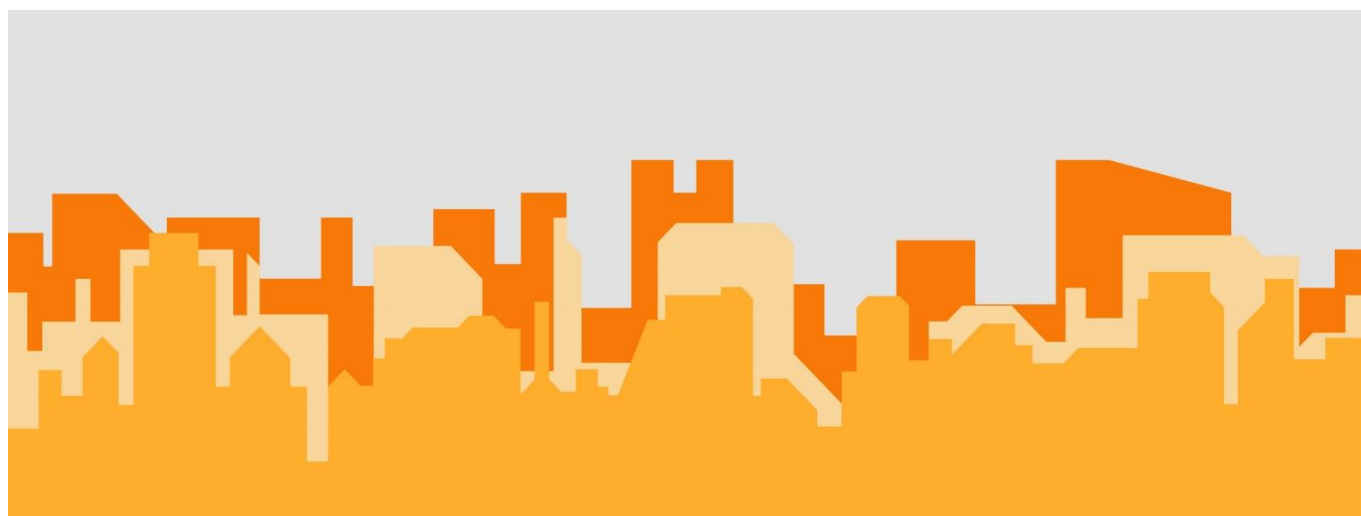

Recuperação de mobiliário urbano em diversos pontos da Freguesia, destacando-se a requalificação de fontanários na Freguesia.

De realçar a colocação de apontamentos luminosos natalícios nos Centros Urbanos Comerciais da Freguesia na promoção do comércio tradicional com o lema “Compras no Natal é no comércio Local”.

Espaços Públicos	Rua Localidade
	Rua Pombal – Alcabideche #3
	Praceta do Pinhal da Alegria – Amoreira
	Rua Mário Viegas – Alvide
	Estrada da Atrozela – Atrozela #7
	Rua do Vale – Arneiro #7
	Largo do Chafariz – Atrozela #4
	Largo dos Tanques – Amoreira #1
	Rua São José – Alvide
	Rua Miguel Torga – Alcoitão #6
	Praceta do Antigo Mercado – Alcabideche #2
	Rua Marques de Pombal – Murches
Rua do Carrascal – Manique #5	

Preservação e defesa do património com o lema – “Usando e Preservando o que É Público”

#1



#2



#2





#3



#4



#5



#6

#7



Antes

Depois

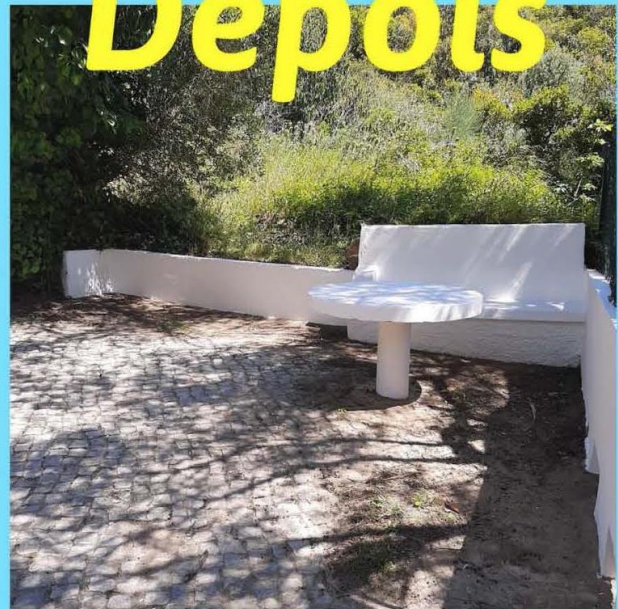
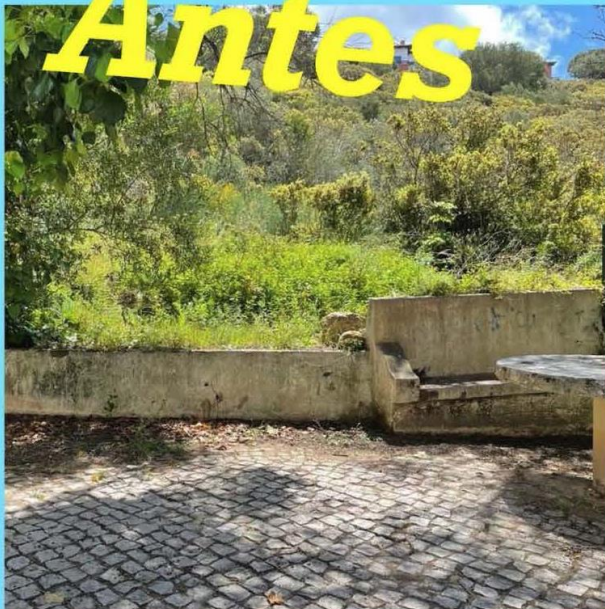

ESPAÇOS VERDES

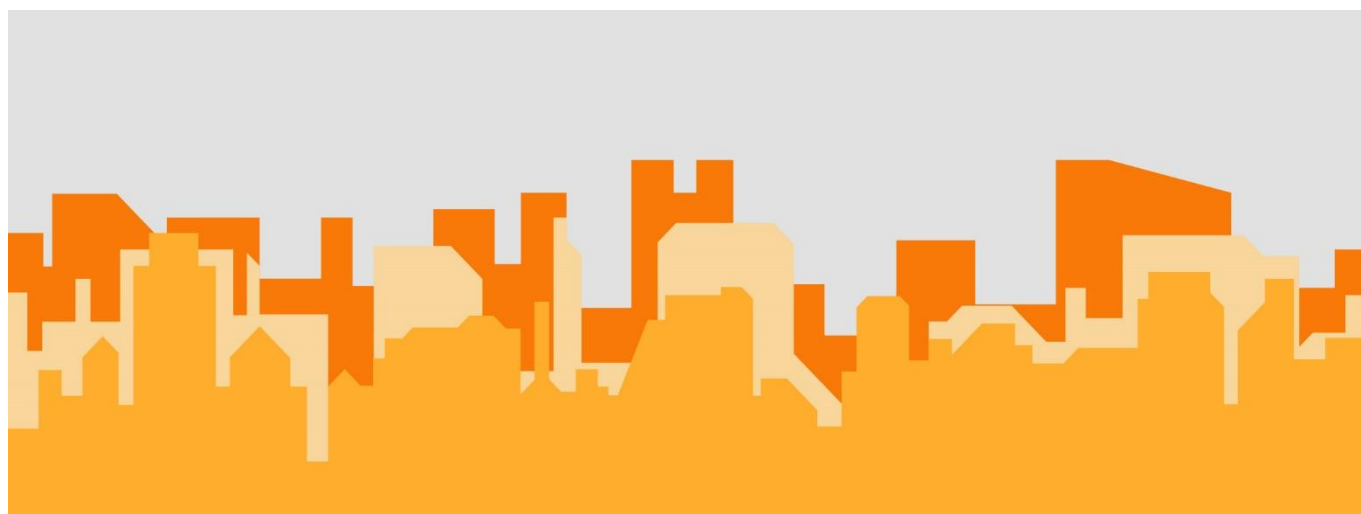

A junta de freguesia tem a seu cargo a manutenção de CEVAR 's o que corresponde a uma área total de 14.317 metros quadrados.

Requalificação Ambiental em diversas zonas da freguesia, solicitando à Cascais Ambiente limpeza de mato, recolha de cortes de jardim e recolha de lixos (monstros) em espaços públicos, evitando-se a degradação do ambiente.

CEVARES

CEVAR	LOCAL	LOCALIDADE
3	Agrup. Escolas Ibn Mucana/ Rua do Pombal	Alcabideche
11	Urbanização Urbamar – Sítio Olival	Alcabideche
16	Rua de S. Carlos – Bloco Timor	Alvide
24	Rua Beatriz Costa – Urb. Adroana	Adroana
30	Rua das Padarias	Alvide
55	R. Almada Negreiros – B. ° Cruz Vermelha	Alcoitão
57	Praceta do Moinho	Alcabideche
58	Escola Música – Praceta Antigo Mercado	Alcabideche
59	Acesso Cascaishopping – Rotunda Aki	Alcabideche

MANUTENÇÃO A CARGO DA JUNTA DE FREGUESIA DE ALCABIDECHE

C 3 – Alcabideche – Manutenção

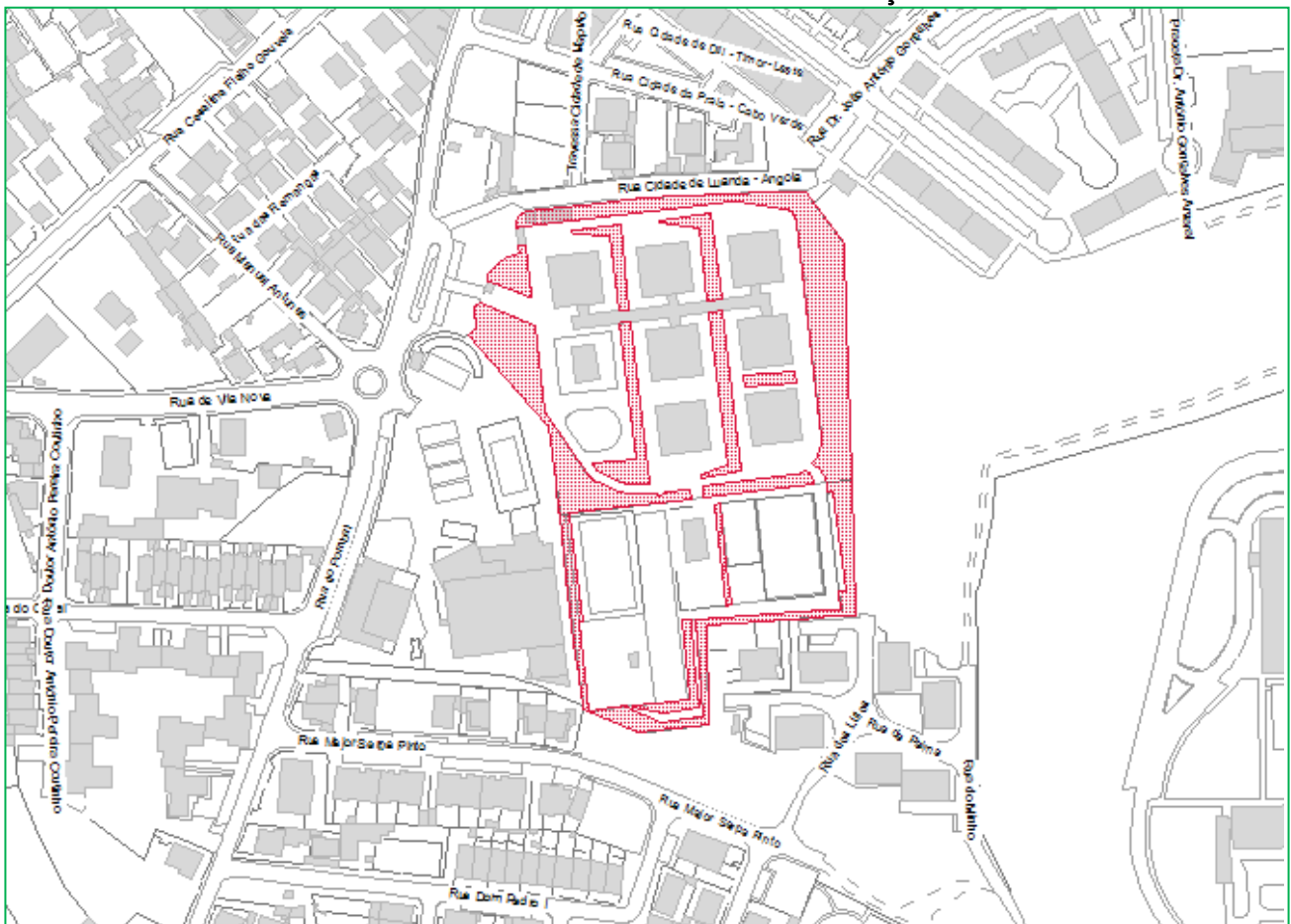

Últimos trabalhos:

Estão a ser executados os trabalhos pequenas podas do arvoredos.

Área: 7726,21 m²

C 11 - Alcabideche - Manutenção

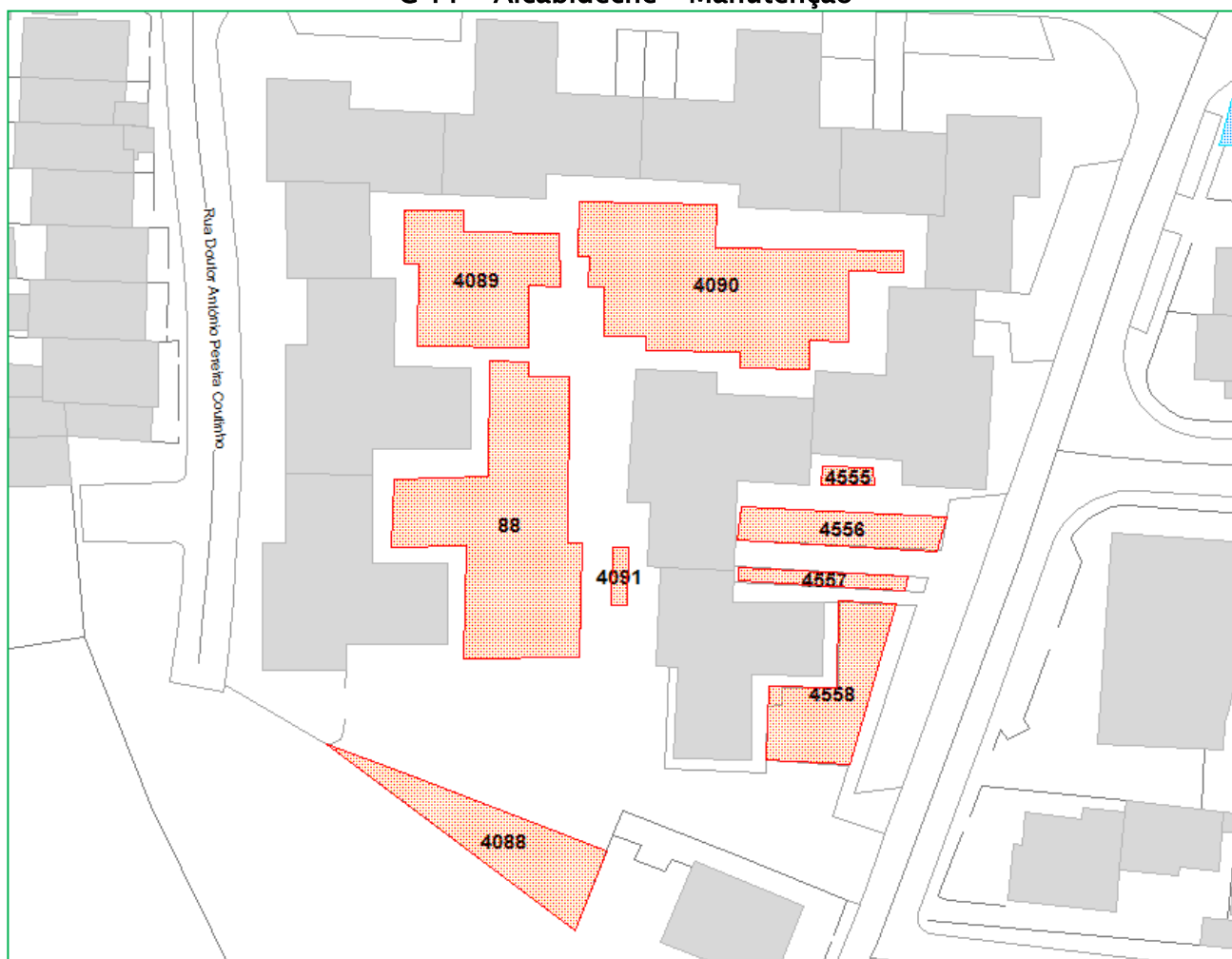

Últimos trabalhos:

Área - 1456,39 m²

Execução de mondas e podas da vegetação arbustiva e herbácea.

C 16 – Alcabideche – Manutenção

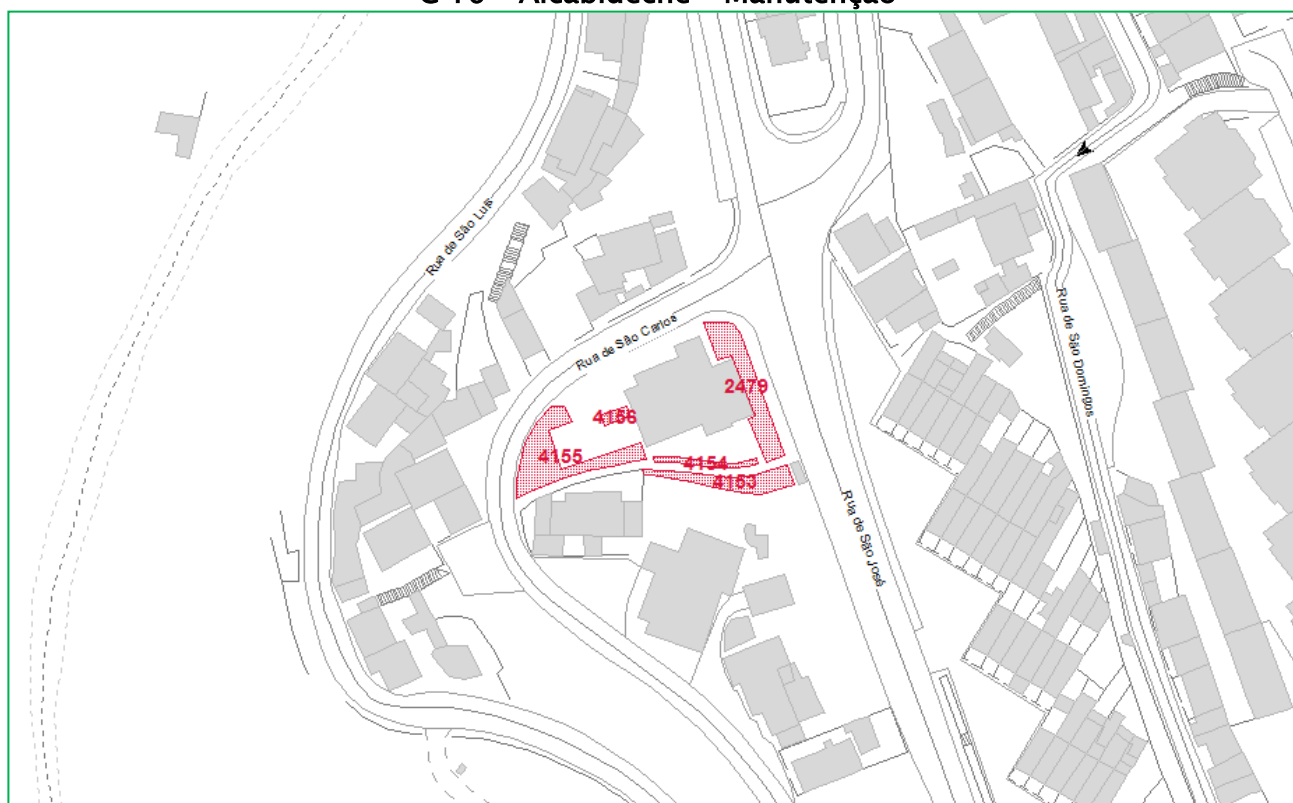

Últimos trabalhos:

Área – 284,76 m²

Estão a ser executados as normais podas da vegetação arbustiva e herbácea, bem como as mondas dos canteiros.

C 24 - Alcabideche - Manutenção



Últimos trabalhos:

Área - 910,95 m²

Todos os relvados apresentam bom estado.

C 30 - Alcabideche - Manutenção



Últimos trabalhos:

Área - 2771,62 m²

Rega automática em relvados e manchas de plantaço

Prados de sequeiro em taludes

Execução de mondas.

C 55 – Alcabideche – Manutenção

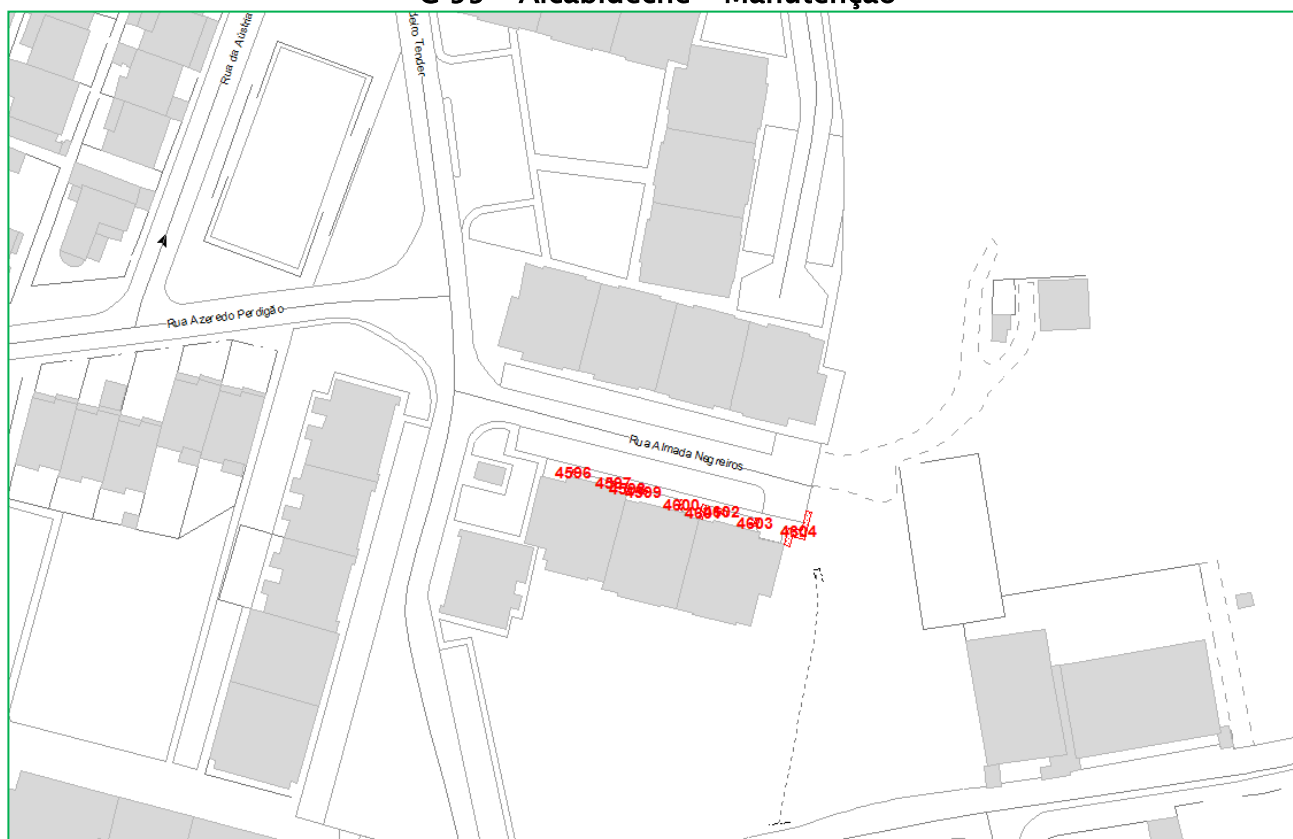

Últimos trabalhos:

Área 19,50 m²

Sem rega

Floreiras e canteiros de herbáceas.

Execução de Podas.

Trabalhos de manutenção a serem executados sem qualquer problema.

C 57 – Alcabideche – Manutenção

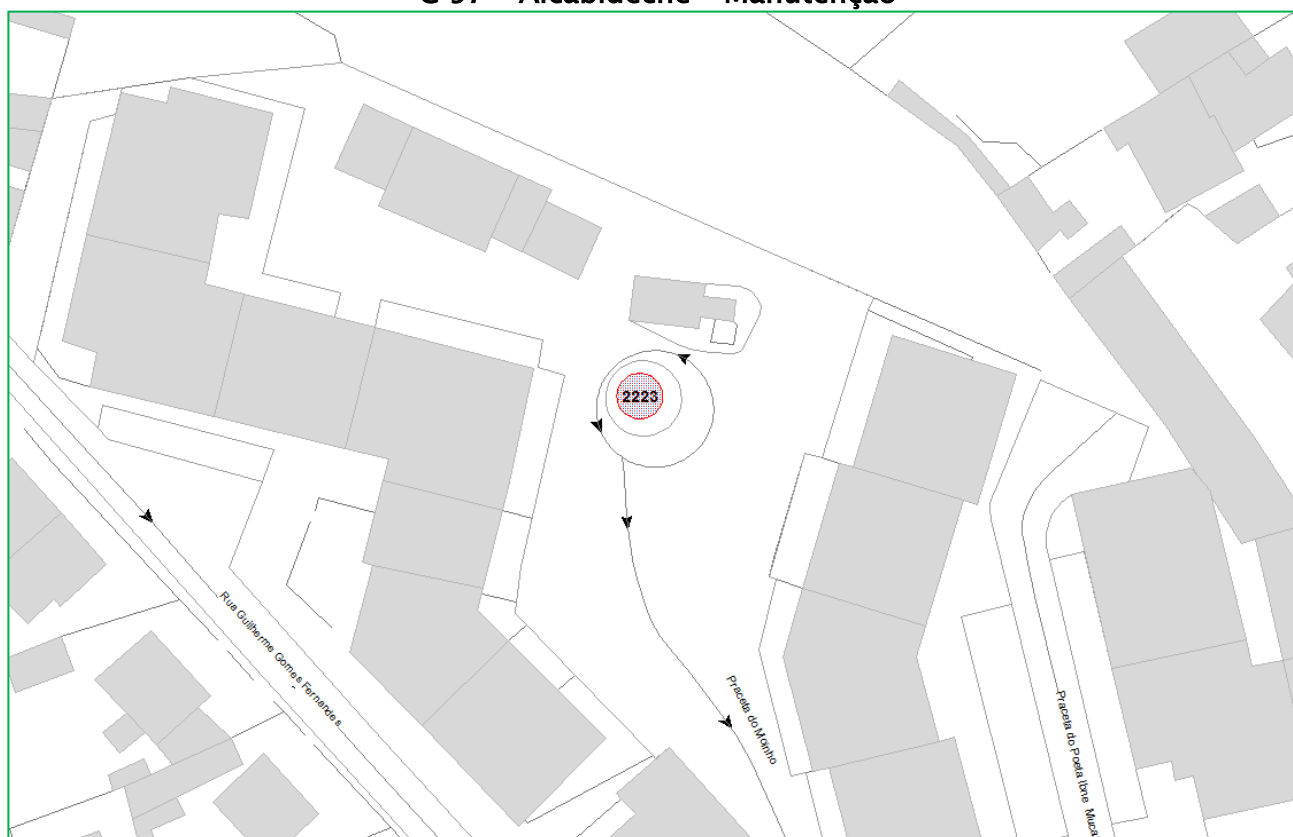

Últimos trabalhos:
Colocação de novas flores
Área - 18m²

C 58 – Alcabideche – Manutenção

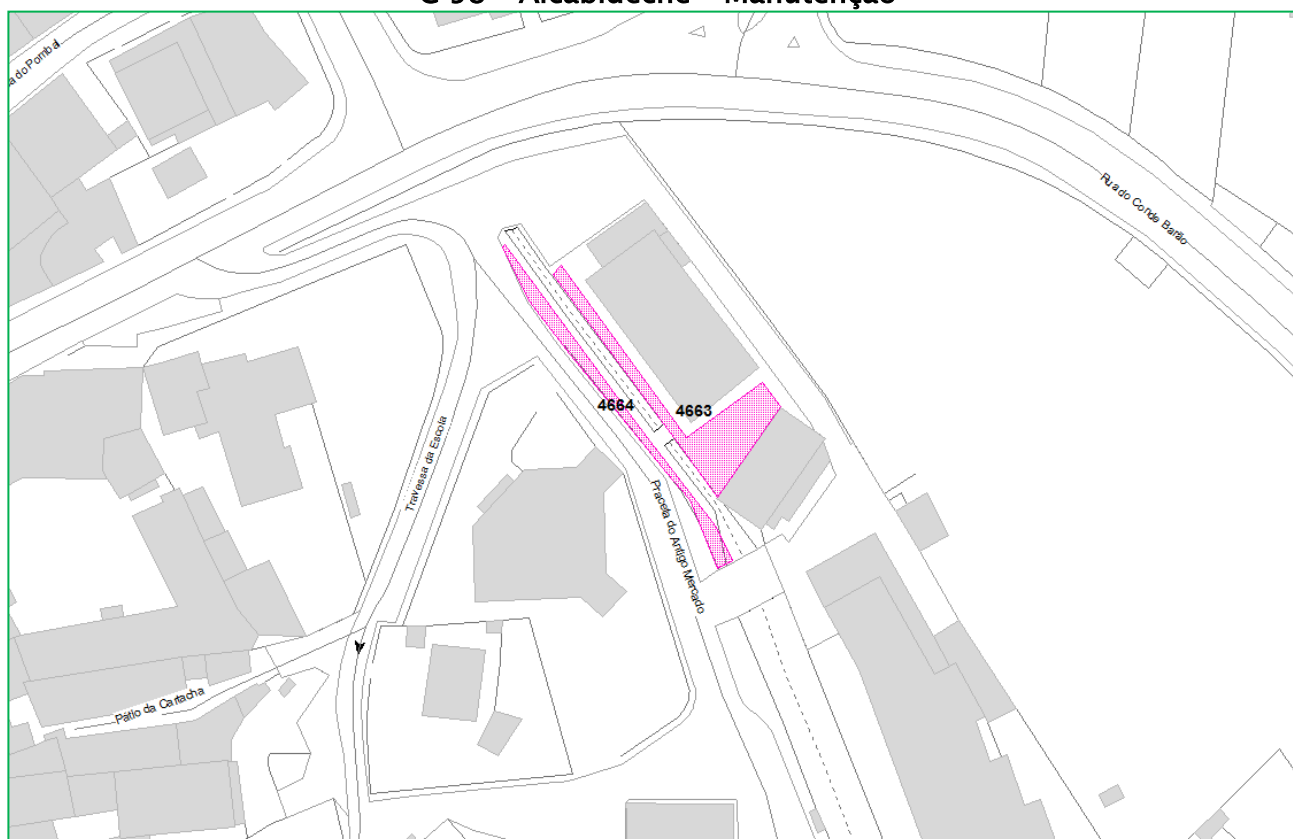

Últimos trabalhos:

Área - 18m²

Sem rega

Canteiro com árvores adultas

Trabalhos de limpeza, manutenção dos espaços verdes.

C 59 – Alcabideche – Manutenção

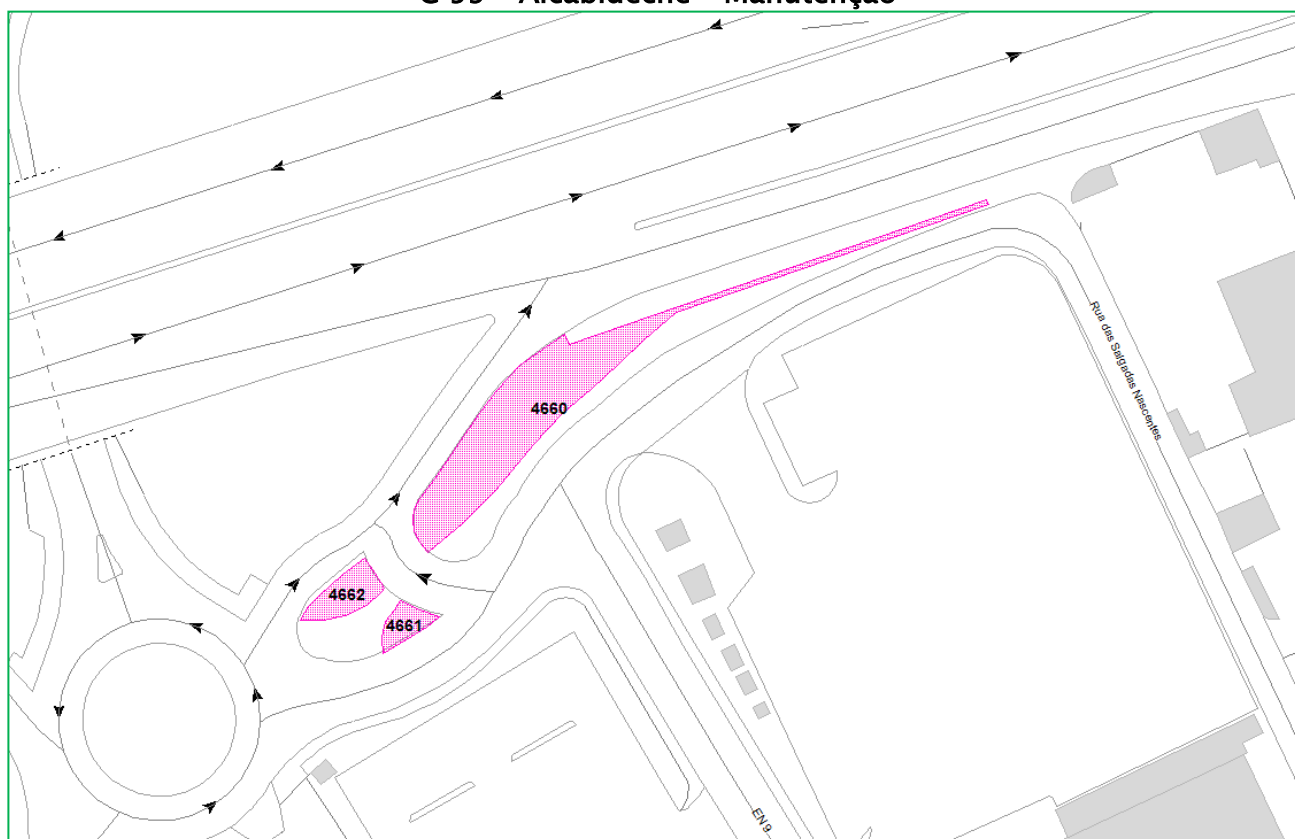

Últimos trabalhos:

Área - 220 m²

Prado, canteiros de herbáceas e arbustivas e árvores adultas
Estão a ser executados os normais trabalhos de manutenção, podas e limpezas.

Reparação e colocação de taludes em madeiras delimitação do espaço verde.

De realçar que ao abrigo do protocolo de educação, a Junta de Freguesia de Alcabideche também realiza a manutenção dos espaços verdes e parques infantis das seguintes escolas:

- Agrupamento Cidadela
 - EB1 / JI Malveira da Serra
 - JI Murches

- Agrupamento Alapraia
 - EB1 Bicesse
 - JI Bicesse
 - EB1 / JI de Manique

- Agrupamento de Alvide
 - Escola secundária de Alvide
 - EB1 / JI de Alvide

- Agrupamento de Escolas IBN MUCANA
 - EB1 /JI Fernando José dos Santos
 - EB1 / Teixeira Lopes
 - Escola Secundária IBN MUCANA

- Agrupamento de Alcabideche
 - EB1 / JI Margarida Rodrigues
 - JI Alcabideche
 - EB1 /JI Alto da Peça
 - EB1 N°1 Alcoitão
 - JI Alcoitão

- EB Malangatana

CEVAR 's #C57



EDUCAÇÃO

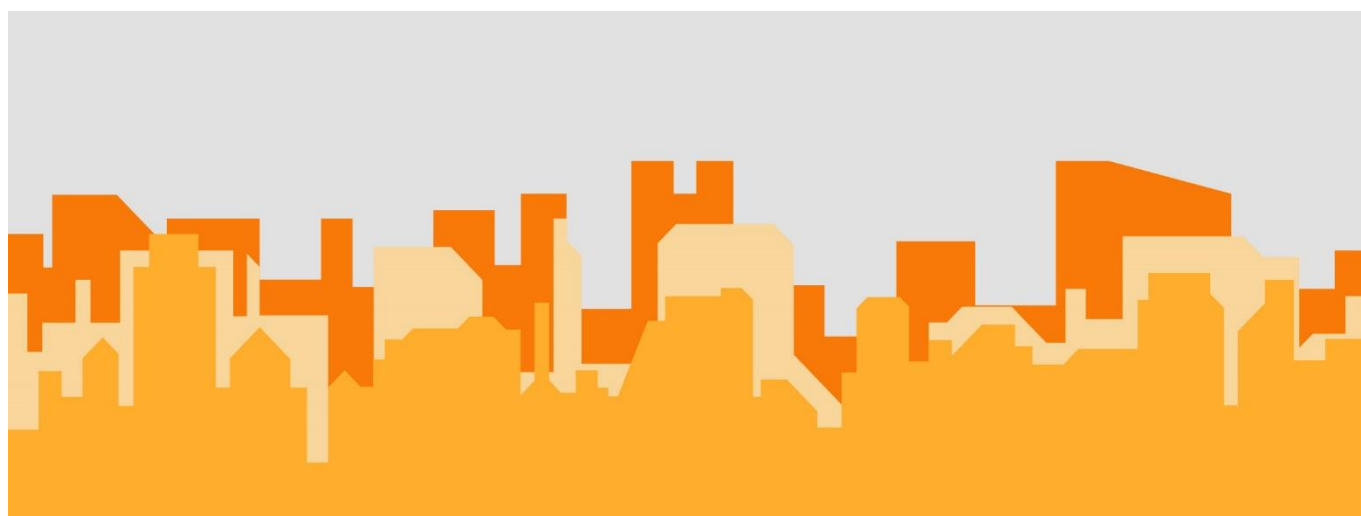

Em cada Relatório trimestral as atividades desenvolvidas e descritas no âmbito da Educação, abrangem obrigatoriamente os capítulos correspondentes às nossas áreas de atuação, por um lado atividades das equipas diretamente nas escolas, por outro a gestão e coordenação de toda a atividade.

Assim, neste trimestre, a síntese abrange:

1. Dinâmicas especiais do período em análise
2. Atividades do Pré-escolar – AAAF
3. Atividades AECs e Ludobibliotecas
4. Assistência às instalações de todos os estabelecimentos de ensino básico e secundário da Freguesia – consumíveis e reparações

1. Dinâmicas especiais do período em análise

- ✓ A Interrupção letiva da Páscoa, 1º Ciclo, decorreu de 11 a 18 de abril. Contou com cerca de 155 inscrições, tendo funcionado nas Escolas Básicas de Manique, Alto da Peça, Malangatana, F. Teixeira Lopes e Almada Negreiros. No Pré-escolar, a frequência que não careceu de inscrição, teve presenças na ordem de 195 crianças das cerca de 239 que frequentam habitualmente.
- ✓ Durante o Mês de junho decorreu a preparação de todo o funcionamento na CAF de julho – Férias de Verão 2022. Contamos com cerca de 220 inscrições dos alunos de 1º ciclo e cerca de 200 crianças de AAAF que também frequentam este mês de julho. As Planificações foram preparadas por forma a proporcionar às crianças as maiores vivências lúdicas no melhor ambiente de confraternização e socialização.
- ✓ Quinzena do brincar – Participámos ativamente na iniciativa municipal, com a dinamização de ações de rua dirigidas às famílias e toda a comunidade. Foram preparadas as seguintes iniciativas, que contaram com uma ampla participação de crianças e adultos, reavivando as memórias e reforçando os laços entre diferentes gerações:
 - O Bairro é Teu. Vem Brincar! Bairro Irene
 - Organizaram-se no Jardim atividades de jogo e brincadeira associadas ao brincar na rua.

O Parque é teu. Aventura-te a brincar! Parque do CDA
Organizaram-se no Parque atividades de jogo e brincadeira associadas ao brincar na rua.
A Rua é tua. Vem à descoberta! Bicesse / Manique
Desafiaram-se as famílias a irem descobrir curiosidades sobre a localidade envolvente, através de um peddy-paper, numa manhã de brincadeira, jogos, muita diversão e união.



♥brigada pela vossa presença!♥



Fora da Caixa! Campo desportivo do Bairro Social de Alcoitão
Realizaram-se dois dias de Dinâmicas de Jogos Tradicionais e cooperativos destinadas à comunidade, aos frequentadores da Ludoteca de Alcoitão, às crianças da AAAF do Jardim de Infância Fátima Campino e aos alunos da Escola Básica Bruno Nascimento.

✓ CAF 2º ciclo

Estão a decorrer desde meados deste trimestre reuniões preparatórias da organização das CAFs de 2º Ciclo para o próximo ano letivo, em três escolas da nossa freguesia, em

resposta à iniciativa da Câmara Municipal de Cascais de alargar a Componente de Apoio à Família (CAF) ao 2º Ciclo, à semelhança da oferta já existente para o 1º Ciclo.

2. Atividades do Pré-escolar – AAF

As Atividades de Animação e Apoio à Família desenvolveram durante este trimestre vários projetos assentes numa dinâmica lúdica, privilegiando sempre a livre escolha e a brincadeira espontânea.

Alguns projetos das nossas AAFs:

- “Noite estrelada” – Transformação da sala habitual num local que remete os grupos ao imaginário noturno da escuridão. As crianças são convidadas a usar lanternas e a explorarem a sala recorrendo a vários objetos alusivos à magia da noite.



- “Cara de fruta” – destaque para importância da ingestão de alimentos saudáveis Uma “cara de fruta” foi criada por cada um dos participantes.
- “Respiração colorida” – reconhecimento da importância da gestão emocional e da respiração como regulador da mesma. Desenvolveu-se uma dinâmica divertida de sopro com palhinha e gotas coloridas de tinta.
- “Corpo de lego” – realização de obras bidimensionais divertidas.



- Com base nas obras criadas pelo artista Mondrian, também foram desenvolvidas atividades de expressão plástica, dramática, física-motora e musical.



- “VAMOS DAR USO AO PLÁSTICO!” - Com base na história “A Primavera do Yoga”, dinamizaram-se oficinas de movimento e de expressão plástica, realizando algumas posturas de yoga (pássaro, borboleta, flor, árvore...) e com garrafas de plástico, marcadores, spray´s e muita imaginação, foram feitas flores e borboletas para alegrar o jardim.



- “OBRAS DE ARTE COMESTÍVEIS” – ingredientes vários deram origem verdadeiros quadros, dignos de um museu.
- “AS PEDRAS TAMBÉM SÃO BRINQUEDOS!” Com os elementos da natureza, as pedrinhas, muitas coisas foram feitas.

3. Atividades AECs e Ludobibliotecas

Referindo algumas das atividades mais relevantes desenvolvidas pela Ludobibliotecas, em articulação comos projetos escolares, destacamos, nomeadamente, Ludobiblioteca da EB. Fernando Teixeira Lopes:

- ✓ Comemorações da Semana do Patrono, envolvendo toda a comunidade escolar.
- ✓ Projeto FazEco – Projeto vencedor, que foi promovido pela Cascais Ambiente, teve como principal objetivo promover a cidadania ambiental, incentivar a uma participação mais ativa e informada e mobilizar os alunos para a sustentabilidade, levando-os a transformar as suas ideias em ações em prol da comunidade.
- ✓ Semana da Família – 16 a 20 de maio foi realizada a comemoração do dia da família com dias específicos para cada grupo de turmas.

Ludobibliotecas do Agrupamento de Alapraia – da EB. Almada Negreiros e EB Manique:

- ✓ Projeto CRIARTE, nome atribuído a estes momentos em que as turmas individualmente usam o espaço da Ludobiblioteca para trabalhar dinâmicas associadas às datas

comemorativas. Estas dinâmicas estão sempre associadas à preparação de atividades dirigidas aos alunos e respetivas famílias.



- ✓ Em final de ano letivo, por exemplo, foram elaboradas as decorações para o recinto do arraial de final de ano, os arcos que vão ser utilizados nas apresentações das marchas e o ensaio individual por turma da marcha que vão apresentar no dia do arraial.
- ✓ Participação no concurso do evento da Rede Social Cascais, para a comemoração do 20º aniversário desta associação.
- ✓ Participação no projeto da Eco- Escolas como Projeto do mocho.
- ✓ Projeto “Brincar em Cascais, Cidade Educadora”

O projeto “Academias Gulbenkian do Conhecimento: Brincar em Cascais, Cidade Educadora”, entrou na reta final após as férias da Páscoa. Antes das últimas sessões, realizadas em junho, na escola de Manique, enquanto participante no projeto, foi convidada a celebrar o mês do Brincar com uma cerimónia especial que resultou no hastear da bandeira “Academia de Brincadores”.

Este momento, contou com a presença dos representantes da Autarquia e um representante da Associação de Pais. O grupo de crianças envolvidas no projeto, declamou um poema escrito a partir das suas opiniões sobre a importância do brincar e de uma forma descontraída e divertida falou-se sobre brincadeiras de diferentes gerações. A “Educação começa no Brincar” e “As crianças brincam para serem Felizes!”.



Ludobiblioteca da EB. Alvide:

- ✓ Comemoração dos “Dia da Mãe” e “Paz e Amor para a Ucrânia”, “Ovos coloridos” referente à época pascal e o “O jardim das celebridades”.
- ✓ Dinamizações de obras literárias propostas pelo PNL (Plano Nacional de Leitura), com a concretização de concursos na vertente criativa e artística.
- ✓ Participação no concurso nacional da leitura e escrita.
- ✓ Dinamização de ateliers de expressão plástica.

Ludobibliotecas das EBs do Agrupamento de Alcabideche:

- ✓ As atividades nas Ludobiblioteca da EB Alto da Peça, Malangatana e em modo de Ludobiblioteca, nas EBs Maria Margarida Rodrigues e Bruno Nascimento, em continuidade, centraram-se no projeto geral do Agrupamento, “viajar com arte”, com temas como o

“circo” e “Estações de Metro de Lisboa”. O objetivo deste projeto foi o de dar a conhecer a arte e os artistas presentes nas ilustrações das estações de Metro de Lisboa.

Inspirados por eles todos os alunos experienciaram e criaram também verdadeiras obras de arte.

Todos os trabalhos estão expostos nas escolas respetivas.

4. Assistência às instalações de todos os estabelecimentos de ensino básico e secundário da Freguesia

No respeitante às competências de manutenção, conservação e fornecimentos de consumíveis às escolas Básicas delegadas na JFA, também neste trimestre foi nosso propósito dar resposta no imediato a todas as solicitações que nos chegaram.

Continuámos em permanência o trabalho de avaliação de todas as necessidades de melhoria, gerindo de forma objetiva, estabelecendo as prioridades, dia a dia segundo o nível de urgência apresentado.

Mantemos a postura de articulação próxima com a CMC em todas as situações que ultrapassam o nosso âmbito de atuação, tendo em vista a satisfação das necessidades das escolas.

Sob a responsabilidade da Junta de Freguesia está também a assistência informática ao funcionamento do equipamento das escolas básicas, conforme protocolo de delegação de competências estabelecido.

Igualmente o protocolo de delegação de competências no âmbito das pequenas reparações nas escolas secundárias da freguesia, Secundária de Alvide e Secundária Ibn-Mucana tem movimentado regularmente os meios ao dispor.

Foram revistas canalizações, limpas caleiras e telhados, resolvidos entupimentos, reparadas calçadas, reparadas e substituídas fechaduras, reparados circuitos elétrico e melhoradas iluminações, bem como feitas outras pequenas reparações pedidas para garantia do funcionamento em condições adequadas.

Manteve-se a habitual assistência à logística, fornecimento de consumíveis e pequenas reparações, dos estabelecimentos do ensino básico da freguesia, bem como apoio na assistência no domínio da informática.

Substituições de canalizações e de torneira na Secundária de Alvide:



Limpeza de caleiras e reparação das vedações exteriores na Escola Básica e secundária de Alcabideche:

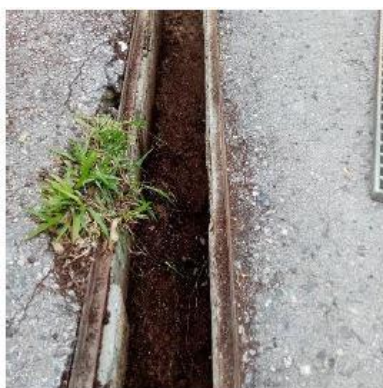

Ainda alguns exemplos ilustrativos de Intervenções em urgência máxima, como porta na EB Malangatana, vidro partido na EB de Manique.



GABINETE DE PSICOLOGIA

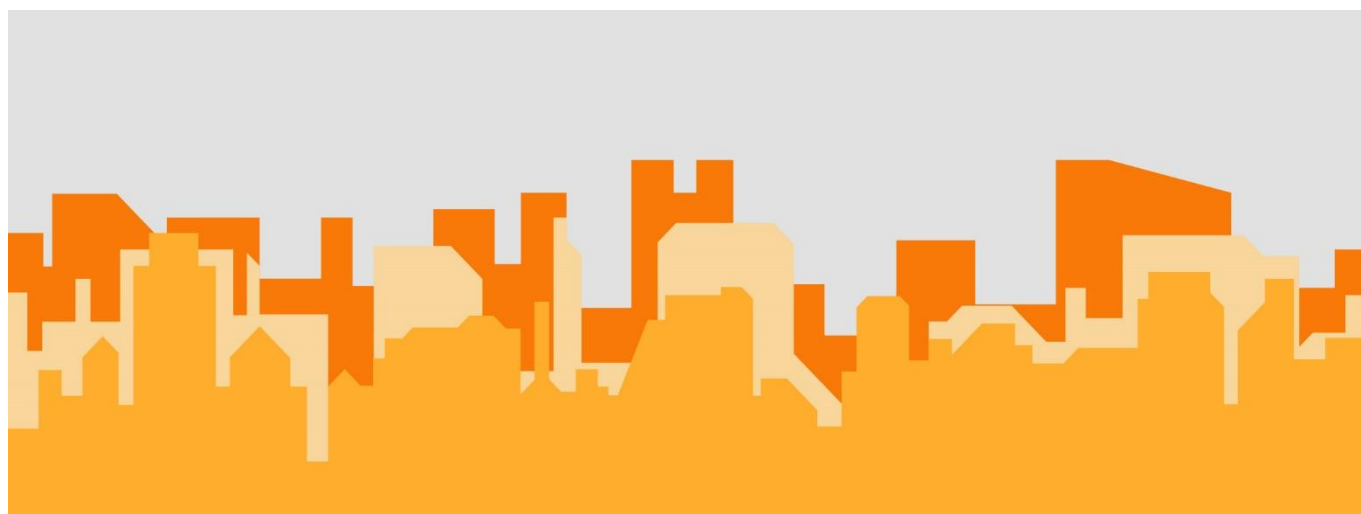

Serve o presente relatório para dar conta da atividade desenvolvida, durante o 2º trimestre de 2022 (01 abril a 31 junho).



Desde o início do período em referência foram atendidas em consultas de avaliação e intervenção individual um total de 400 fregueses, como se poderá constatar através da visualização do gráfico relativo às idades dos utentes, cujas idades variaram em função das diferentes faixas etárias.

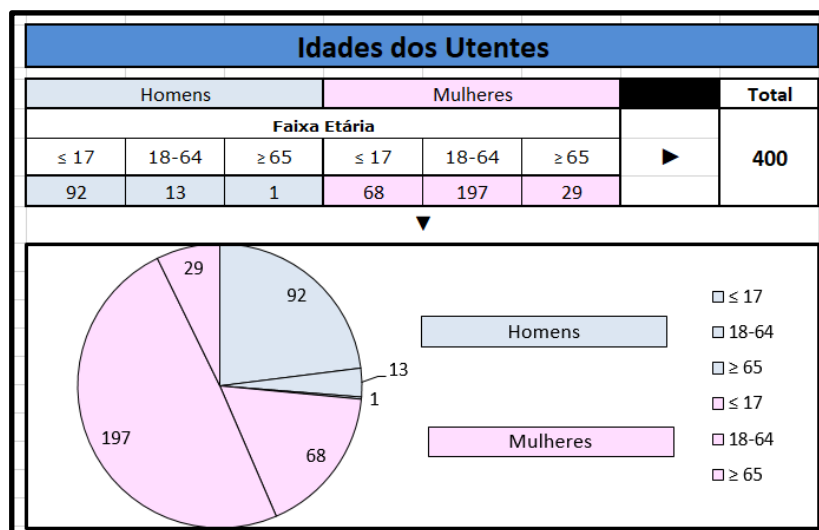

No que se refere à origem dos pedidos, conforme se poderá verificar através do gráfico infra, maioritariamente as sinalizações foram efetuadas pela EB/JI Fernando Teixeira Lopes, logo seguida pela EB/JI de Manique. Seguem-se as consultas por iniciativa própria, com um número considerável. As outras situações referem-se essencialmente a outras escolas da freguesia, mas que urge dar seguimento.

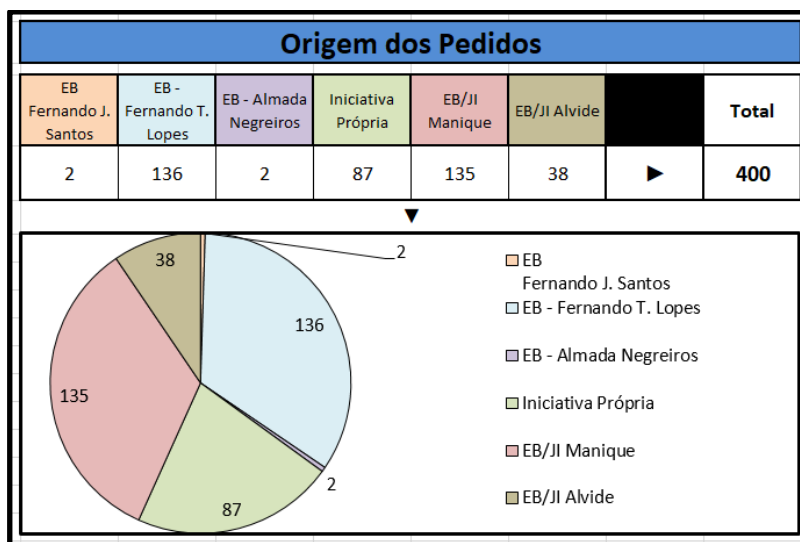

Quanto ao tipo de intervenções, foram contabilizadas 1497. O número de intervenções em cada caso, variou em função da situação.

Podemos constatar que há uma maior frequência nas reuniões com pais, seguida pelos aconselhamentos psicológicos.

A intervenção na família foi um fator que se destacou no período a que se refere o relatório, uma vez que cada vez mais, para a resolução das dificuldades detetadas, a colaboração da família é imprescindível e inevitável.



Contudo tal como tem sido frequente, merecem relevo o elevado nº registado nas “outras diligências”, a título exemplificativo refira-se que existem diligências (telefonemas/emails/ mensagens) que podem levar um considerável consumo de tempo. Salienta-se ainda as reuniões com professores (uma parte destas últimas no seguimento de prática seguida em anos anteriores, onde se efetuam reuniões ao longo do ano letivo – convocadas desde o ingresso até à finalização do 1º ciclo).

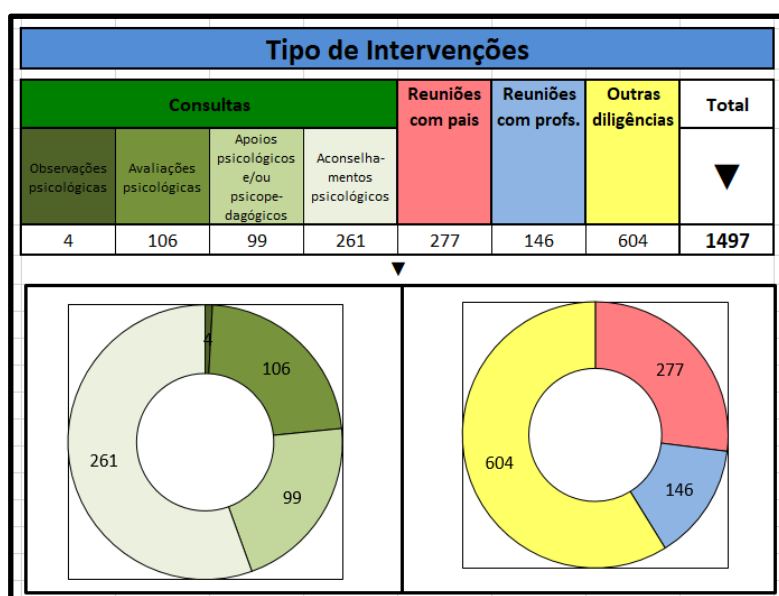

Nas consultas de avaliação psicológica, em que houve necessidade de aplicação de instrumentos métricos, verificou-se que os testes de aptidão foram os mais aplicados, consecutivamente os de personalidade e projetivos, seguidos dos ministrados para a avaliação cognitiva. No período em questão, salienta-se que não foram aplicados testes de orientação escolar e profissional, e de desenvolvimento e aptidões escolares. Refira-se que o nº e tipo de testes aplicado variam em função das situações a observar.



Uma vez que se pretende o acompanhamento/seguimento dos fregueses e dos discentes (ao longo de todo o 1º ciclo) com carácter sistemático, a fim de se puder acompanhar o desenvolvimento ou não de certas problemáticas, o parâmetro “apoios psicológicos”, aumentaram consideravelmente.

Neste parâmetro registaram-se ainda algumas faltas, situação que se começa a tornar um pouco frequente, não só nas consultas efetuadas por este Gabinete, como também nas consultas da especialidade em outras instituições (hospital e centro de saúde).

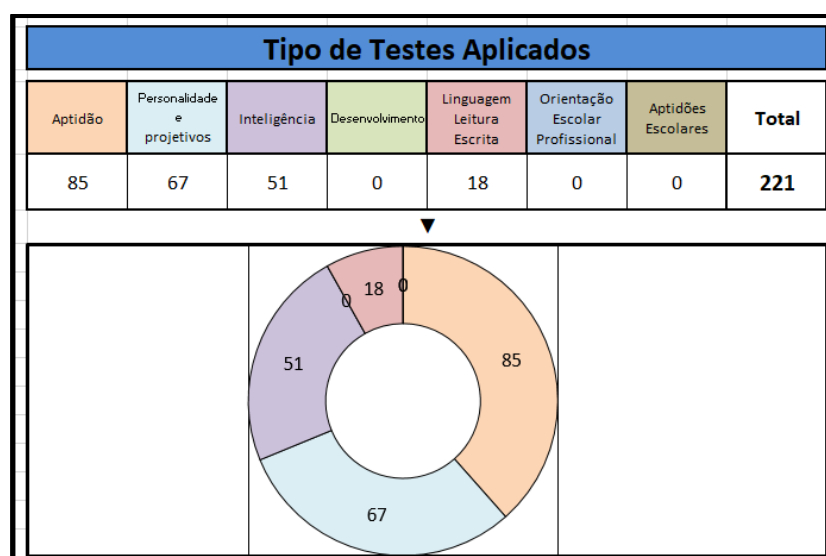

Das avaliações discriminadas no quadro anterior, resultaram a elaboração de 518 elementos escritos. Assim foram elaborados 57 relatórios psicológicos, 360 informações psicológicas e solicitados outros pedidos, conforme se pode constatar no quadro seguinte.

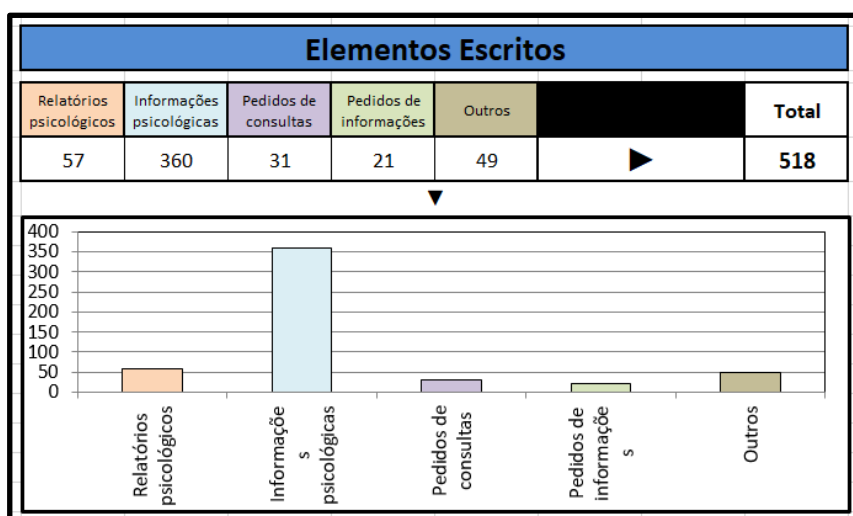

No que se refere aos encaminhamentos efetuados e tendo em consideração o quadro e gráfico seguintes, observa-se que foram realizados 201 encaminhamentos (realizados durante o período de acompanhamento/avaliação).

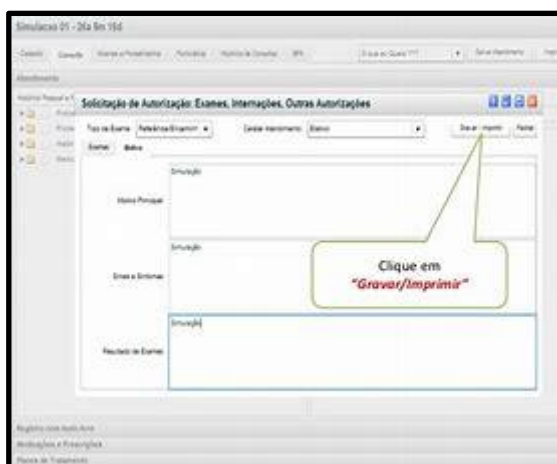

Esta metodologia é frequente, pois muitas situações foram reencaminhadas para outras especialidades após triagem pelo respetivo médico de família.

Aguardam-se os resultados de alguns destes encaminhamentos feitos no decurso das intervenções, no sentido de obter informação complementar às avaliações e desta forma adequar as medidas/estratégias a implementar.

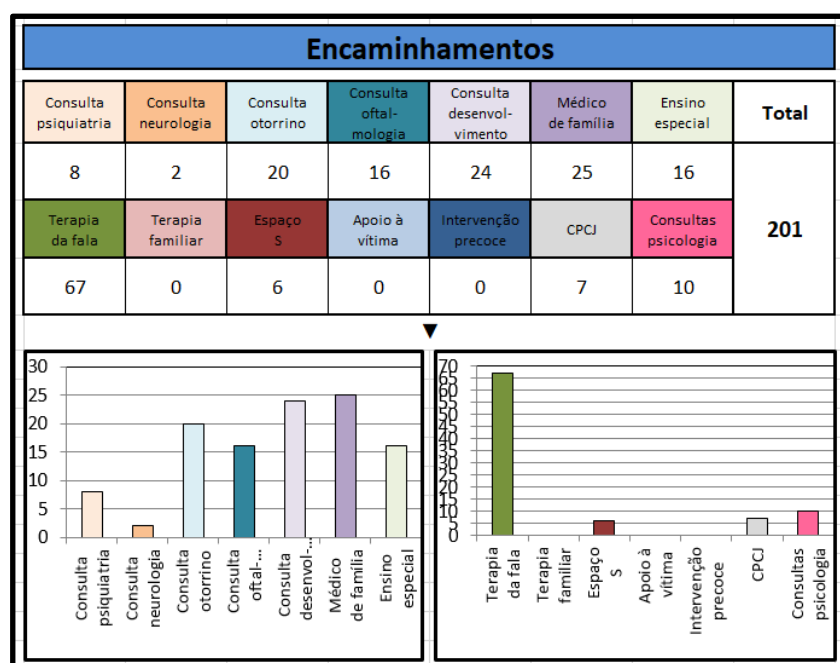

Finalizando, refira-se que foram abrangidas 128 famílias, resultante da intervenção do Gabinete de Psicologia da Junta de Freguesia de Alcabideche.

AÇÃO SOCIAL

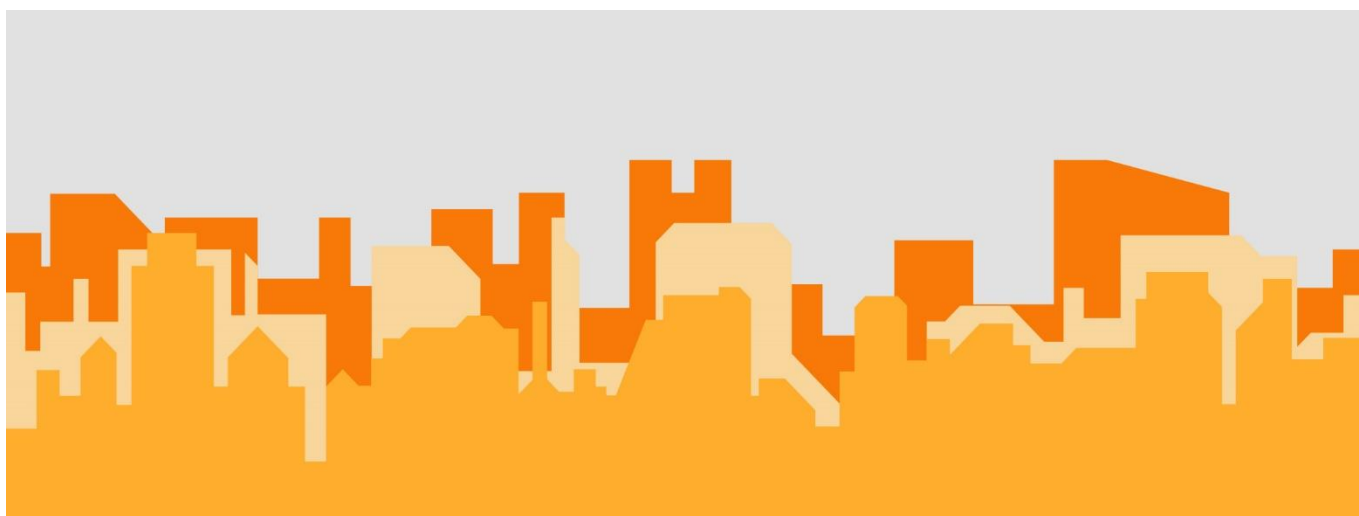

INTRODUÇÃO

O presente relatório consiste na apresentação e avaliação do serviço prestado pela ação social aos utentes da freguesia de Alcabideche no período de abril a junho de 2022.

Neste período foram realizados 284 atendimentos, dos quais uns presenciais e outros telefonicamente.

1. GABINETE DE SERVIÇO SOCIAL – ATENDIMENTOS SOCIAIS

O Atendimento Social nesta Junta de Freguesia visa a orientação e apoio social a indivíduos ou famílias em situação de carência ou vulnerabilidade.

- Tenta prevenir ou restabelecer o seu equilíbrio funcional, mobilizando os nossos próprios recursos ou os recursos da comunidade.
- O atendimento social deste gabinete tem como objetivos específicos:
- Informar, orientar e apoiar através de metodologias próprias, indivíduos e famílias em situação de risco, vulnerabilidade ou exclusão social;
- Promover a melhoria das condições de vida dos indivíduos e família no sentido da inclusão social;
- Mobilizar recursos de modo a atingirem uma progressiva autonomia pessoal, social e profissional dos indivíduos/famílias.

Subsídios de carência

No âmbito da Ação Social e com o intuito de apoiar famílias carenciadas da área geográfica de Alcabideche, existe um regulamento de subsídios de carência/emergência.

Os apoios de carência/emergência possuem carácter pontual e serão atribuídos mediante apresentação de documentos comprovativos que justifiquem o pedido, juntamente com o relatório social.

Durante este período, foram atribuídos os seguintes subsídios:

- Pagamentos para aquisição de óculos;
- Pagamento de rendas;
- Pagamento de mensalidades de CAF;
- Pagamento de faturas de luz;
- Pagamento de receitas médicas;
- Pagamento de faturas de água;

Perante a situação que se está a viver, a ação social da junta, tem prestado todo o apoio necessário em prol das famílias, da freguesia de Alcabideche.

2. EQUIPAMENTOS ONDE A DA JUNTA DE FREGUESIA DE ALCABIDECHE PRESTA APOIO A NÍVEL DA TERCEIRA IDADE:

2.1. Centro de Convívio Alcoitão e Centro Convívio Alvide

Os Centros de Convívios têm como objetivo, proporcionar a criação de serviços permanentes adequados ao bem – estar dos seus utentes; contribuir para o desenvolvimento pessoal e para a valorização dos fatores positivos do processo de desenvolvimento etário; e promover e estimular as relações adequadas entre os utentes, familiares e amigos, promover o desenvolvimento cultural e ocupação de tempos livres, deste modo a técnica da Junta de Freguesia de Alcabideche desloca-se a estes dois centros de convívio, uma vez por semana fazendo o acompanhamento dos utentes. Os centros dispõem de aulas de ginástica, ensaio do grupo coral, artes decorativas e outras atividades, em parceria com a Câmara Municipal de Cascais.

Realizaram-se algumas atividades, em parceria com a Academia da Saúde, sobre o tema “Diabetes”, no dia 23 de maio, na coletividade de Alcoitão, participaram, a doutora Mónica Carvalho e a enfermeira Catarina.



2.2. Passeio a Fátima

Realizou-se no dia 19 de maio, o passeio a Fátima em que participaram idosos dos vários centros de convívio e associações da freguesia, totalizando cerca de 150 idosos.



3. PROJETOS DA JUNTA FREGUESIA DE ALCABIDECHE EM PARCERIA COM CÂMARA MUNICIPAL DE CASCAIS

3.1. Seniores em Movimento

É um projeto, em parceria com a Camara Municipal de Cascais, que contribui para um processo de envelhecimento ativo, promovendo estilo de vida mais saudáveis com ganhos em auto estima e qualidade de vida. Privilegia as modalidades de ginástica e hidroginástica e a realização de sessões de educação para a saúde.

Abrange a população sénior da freguesia de Alcabideche, centros de convívio e associações.

3.2. Ajudas Técnicas

Este projeto apoia famílias que necessitam de equipamentos sociais, como camas articuladas, andarilhos e cadeiras de rodas. Estes equipamentos são indispensáveis à autonomia e integração de pessoas com deficiência e dependencia total ou parcial , permanente ou temporária.

3.3. Melhor Saúde

Este projeto dá resposta aos municípes em situação de dependencia com fracos recursos económicos, que sofram de incontinencia , através do acesso a fraldas , de forma a contribuir para uma melhor qualidade de vida.

Beneficiam deste projeto 40 famílias, mensalmente com um pacote de fraldas.

3.4. Bolsas Sociais

Este é um projeto a nível concelhio do qual a Junta de Freguesia é parceira. Tem como objetivo apoiar agregados familiares que não tenham conseguido vaga numa IPSS e que não disponham de recursos financeiros suficientes para poder inscrever as suas crianças até aos 36 meses em creches da rede privada da sua área de residência que tenham aderido a esta iniciativa. Os valores das Bolsas Sociais são diferenciados de acordo com o escalão do Abono de Família dos respetivos agregados, cabe à Técnica de Ação Social da

Junta de Freguesia fazer a avaliação das candidaturas que são referentes à Freguesia de Alcabideche. A Junta Freguesia de Alcabideche durante 1 ano assegura o valor mensal da criança na creche e a Câmara Municipal de Cascais também, de forma a garantir um maior número de vagas. Encontram-se abertas as inscrições, para as bolsas sociais, creches, no período de 1 de junho a 30 de junho.

4. ATIVIDADES COM ENTIDADES PARCEIRAS.

4.1. Projeto – Bairro Restaurativo de Alcoitão

Este projeto tem como objetivo a criação do 1º bairro restaurativo em Portugal, como forma de superar, o desemprego, o absentismo escolar e a exclusão social.

E por ser capaz de contribuir de modo dialogante e participativo, para a prevenção da criminalidade, para a diminuição da reincidência penal e assim para uma maior inclusão social.

Este projeto tem como parceiros a Câmara de Cascais, Junta de freguesia de Alcabideche, Confiar, Torre Guia, Confiar, Associação de Moradores de Alcoitão, Escola profissional Vale do Rio, Forpro – Formação Profissional.

Temos um outro projeto “GREEN MIND GREEN ADROANA”.

No qual fazem parte, algumas entidades da freguesia, como Santa Casa da Misericórdia, como entidade promotora, as entidades parceiras EMAC, Cascais Envolvente, Junta de Freguesia de Alcabideche e Cultursol, SEA, Fundação Champagnhat, Cruz Vermelha Portuguesa- Klube+ e Associação de Moradores da Adroana.

O objetivo do projeto GREEN MIND, GREEN ADROANA é desenvolver ações de requalificação física do espaço público e educação ambiental com vista à introdução de

uma nova identidade no território e potenciar uma maior abertura do bairro ao exterior, valorizando as origens étnicas e sociais dos habitantes.

4.2. Rede Social – Plano estratégico de desenvolvimento social.

Quanto aos objetivos do desenvolvimento social, alguns dos temas estão a ser tratados, como;

O envelhecimento, dependência e incapacidades; a cobertura territorial e a requalificação de respostas, através do alargamento a respostas de atendimento a imigrantes; outro sobre o risco e o perigo nos jovens.

Algumas das medidas estratégicas, sobre estes temas, do envelhecimento pretende-se, a introdução de soluções tecnológicas com grupos específicos da população nomeadamente idosos, pessoas com incapacidade ou dependência.

Outro será no desenvolvimento de um mecanismo de acolhimento de quem vem residir para o concelho.

A outra será incrementação e articulação dos mecanismos de apoio parental e familiar na 1ª e 2ª infância com foco na prevenção.

Encontramos em reuniões para determinar mais objetivos para 2022.

4.3. Campanha do mês de Prevenção dos Maus Tratos na Infância e Juventude

Realizou-se no dia 29 de abril, no recinto do Complexo Desportivo de Alcabideche, a construção do laço humano, em que participaram alunos das escolas da freguesia.

Demonstrando assim, um alerta de sensibilização e consciencialização para os maus tratos contra as crianças e os jovens, e na importância da prevenção, e da promoção e proteção dos seus direitos.



5. PLATAFORMA DE QUALIFICAÇÃO DE CENTROS DE CONVÍVIO

Os centros de convívio Alvide e Alcoitão irão participar no Eixo estratégico - intergeracional, dando a técnica da junta apoio a estes centros irá os acompanhar nestas atividades.

No qual o objetivo é desenvolver atividades no âmbito da Intergeracionalidade, com o intuito de aproximar gerações e fortalecer relações familiares numa das ações “Plantar relações”, através da plantação de árvores e da limpeza da orla costeira. Realizou-se no dia, 18 de maio, pelas 14 horas, no Forte de Oitavos, o projeto a Limpeza da Orla Costeira, em que participaram utentes dos centros de Alvide e Alcoitão, e outras instituições da freguesia, na

qual realizou-se a limpeza de algum espaço. Foi uma experiência positiva e uma tarde de grande entusiasmo e partilha.



6. GRUPO TÉCNICO CONCELHIO PARA AS SITUAÇÕES DE INSALUBRIDADE.

Este grupo reúne mensalmente, nas instalações dos Bombeiros Voluntários de Carcavelos, para a revisão dos casos em acompanhamento.

São realizadas visitas domiciliárias, para conhecimento das situações sinalizadas, por algumas instituições, pela GNR, câmara, junta, saúde e outras.

Os elementos que fazem parte deste grupo, são Câmara, juntas de freguesia, centros de saúde, proteção civil, segurança social, policia municipal, hospital, PSP, entre outros.

7. ACOLHIMENTO DE UMA ESTAGIÁRIA DO INSTITUTO SUPERIOR DE CIÊNCIAS SOCIAIS E POLITICAS.

7.1. A finalidade é proporcionar ao aluno uma experiência teórica e prática em instituições da comunidade.

7.2. Desenvolver as competências pessoais, interpessoais e profissionais na formação de profissionais.

7.3. Comunicar a todos os níveis institucionais, respeitando os princípios éticos e deontológicos da profissão.

O estágio termina neste mês de junho.

PROGRAMA OPERACIONAL DE APOIO ÀS PESSOAS MAIS CARENCIADAS (POAPMC) E CARTÃO SOLIDÁRIO

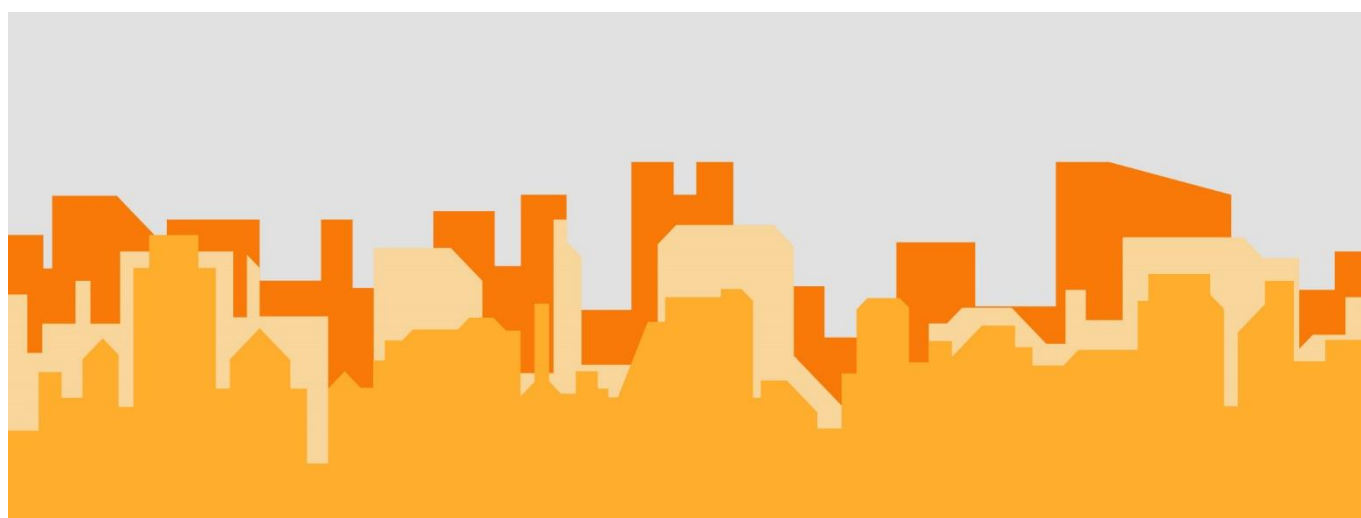

Neste trimestre, continuou-se com o apoio alimentar às famílias da Freguesia, através do POAPMC, cartão solidário e com a distribuição diária refeições confeccionadas em parceria com a Associação Quatro Corações.

O POAPMC manteve a sua atividade, continuou com o maior número de agregados familiares que a somos autorizados pela Segurança Social, ultrapassando os 10% do número limite (500 pessoas). No entanto, neste momento estamos perante uma questão nacional de diminuição do número de beneficiários. Durante a pandemia foram tomadas diversas medidas com vista à mitigação das necessidades das famílias, com destaque para o aumento temporário e transitório do número de destinatários finais até 120.000, bem como a suspensão das revalidações automáticas trimestrais de destinatários do POAPMC. De acordo com informação da Segurança Social “Tendo em conta a evolução favorável da situação epidemiológica no nosso País, e a progressiva normalidade das atividades em geral, este é o momento de ser retomada a reavaliação trimestral de destinatários no POAPMC e gradualmente se proceder à redefinição do número de destinatários finais até ao limiar dos 90.000, tendo por base os critérios definidos, nomeadamente de avaliação da carência económica e alimentar.”

Neste momento foram retomadas as avaliações e destas avaliações resultam várias famílias que deixaram de cumprir os critérios de elegibilidade para o programa e deixaram de receber o apoio mensal através de um cabaz alimentar. É através das novas atualizações que será possível atingir o número atual pedido de beneficiários. Todas as famílias que continuem a reunir critérios de elegibilidade continuaram a ser apoiadas, não existindo exclusões.

Neste momento e por indicação da Segurança Social não é possível abranger novas famílias até a situação se encontrar regularizada, resultando de uma lista de espera de 22 famílias em lista, que corresponde a 67 pessoas.

A necessidade das famílias, refletida da falta de produtos que havia sido sentida no 1º trimestre tende a diminuir. No 2º trimestre, temos assistido ao regresso de alguns produtos, como o leite e o azeite. Apesar do regresso de alguns produtos, destacamos a falta do arroz e a massa, bens essenciais para as famílias beneficiárias continuando a revelar-se um grande congestionamento para as famílias beneficiárias do programa, que optam por desistir e encontrar uma resposta alimentar que suprima as suas necessidades.

Também no 2º trimestre do ano 2022, deve realçar-se o facto de se ter dado continuidade às entregas dos Cartões Solidários respetivos à 2ª Edição do Programa Cartão Mais Solidário, que abrangeu todas as pessoas apoiadas pelo Banco Alimentar. Trata-se de um apoio pontual, resultando de 50€ para famílias até 3 pessoas e 75€ para 4 ou mais pessoas.

Em relação ao Cartão Mais Solidário, da 1ª fase, continuam os pedidos e a distribuição dos mesmos. Até ao momento o total de apoio com cartões reflete-se em 71 050,00€.

INFORMÁTICA



PARQUE INFORMÁTICO

- Balcão virtual – Utilizadores criados: 86 (+6 novos no primeiro trimestre de 2022)
<http://balcaovirtual.jf-alcabideche.pt/>
- Reciclagem de toners, tinteiros e acessórios informáticos obsoletos e/ou avariados.
- HELPDESK:
 - a. Sede da Junta
 - b. Complexo Desportivo de Alcabideche
 - c. Cemitério de Alcabideche
 - d. Escolas Básicas e Jardins de Infância
 - i. EB Malangatana
 - Reparação e/ou substituição de Videoprojector
 - ii. EB Fernando José dos Santos
 - Instalação de Microfone para aula Pré-Escolar e com acesso ao tradutor por voz da Google
 - iii. EB/JI Maria Margarida Rodrigues
 - Reparação de 3 PC's: Aula de Professores / Sala 2 e Sala 1

iv. EB/JI Manique

- Resolução de alguns problemas com a projeção dos videoprojectores com o quadro interativo
- Correção de alinhamento em diferentes quadros interativos

ii. EB Bruno Nascimento

DESIGN GRÁFICO E TELECOMUNICAÇÕES

- Realização de cartazes para a Ação Social e serviços da Sede da Junta de Freguesia e Complexo Desportivo de Alcabideche.
- Criação de cartazes e artigos para a rede social Facebook da página JFA e CDA e EMMG.

a. Amostras de conteúdo criado:





09H30 - LARGO 5 DE OUTUBRO
ALCABIDECHE
*DISPONIBILIDADE DE HORÁRIO CONFORME ATUAÇÃO DA BANDA NOS DIFERENTES LOCAIS.

COMEMORAÇÕES

48 ANOS 25 ABRIL

JUNTA DE FREGUESIA DE
ALCABIDECHE
juntos, criamos o futuro!

PROGRAMA

Momento cultural de músicos da Banda da Sociedade de Instrução e Recreio de Janes e Malveira por vários locais na Freguesia:

- » **ALCABIDECHE** «
- » **ALVIDE** «
- » **AMOREIRA** «
- » **ALCOITÃO** «
- » **BICESSE** «
- » **ATIBÁ** «
- » **MANIQUE** «
- » **ATROZELA** «
- » **ZAMBUJEIRO** «
- » **MURCHES** «
- » **MALVEIRA** «
- » **JANES** «

AGRADECIMENTOS À BANDA DA SOCIEDADE DE INSTRUÇÃO E RECREIO DE JANES E MALVEIRA

VISITA AO SANTUÁRIO DE FÁTIMA



19 DE MAIO DE 2022

Partida: 08h00 – Regresso: 16h00

VAGAS DISPONÍVEIS AOS LUGARES DISPONÍVEIS
SENIORES RECENSEADOS NA FREGUESIA

INSCRIÇÕES:

acao.social@jf-alcabideche.pt



PASSEIO JFA SALVATERRA DE MAGOS & ESCAROUPIM



*Passeio de barco no
Rio Tejo*

*Visita à Falcoaria
Real*

*Visita ao Museu de
Escaroupim e o Rio*

15 DE JULHO 2022

- ◆ **Inscrições - Recenseados na Freguesia:**
 - 4 a 12 de Julho (Sede da Junta)
 - ◆ Custo: 30€ (Pagamento no ato da inscrição)
 - ◆ Notas: Almoço incluído
 - ◆ Transporte oferecido pela Junta de Freguesia



JUNTA DE FREGUESIA DE
ALCÁIDECHE
juntos, criamos o futuro!

INTERNET E WEB DESIGN

- Criação de artigos na página de internet da freguesia e depois publicados e partilhados pelo Facebook e Instagram.
 - Foram criados mais de 80 artigos entre 18 de abril e 28 de junho de 2022 na rede de Facebook e Instagram.
- Criação de artigos na página de internet:
 - PEQUENOS HÁBITOS QUE AJUDAM A POUPAR ÁGUA E ELETRICIDADE
 - EDITAL N°2 / 2022 – REUNIÃO ORDINÁRIA DE 30 DE JUNHO DE 2022
 - EDITAL N°5 / 2022

GOOGLE ANALYTICS (ESTATÍSTICA DE VISITAS)

Período contabilizado: 18 de abril e 28 de junho de 2022

Google Analytics JUNTA DE FREGUESIA DE ALCABIDECHE - AUT...
Todos os Dados do Web ... [Ir para o relatório](#)

Vista geral do público-alvo

Todos os utilizadores
100,00% Utilizadores

18/04/2022 - 28/06/2022

Vista geral

Utilizadores

100



Utilizadores

2 227



Novos Utilizadores

2 050



Sessões

3 159



Número de sessões por utilizador

1,42



Visualizações de página

7 601



Páginas/Sessão

2,41



Duração média da sessão

00:02:02



Taxa de rejeições

52,71%



New Visitor Returning Visitor

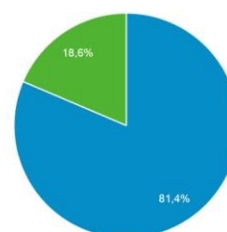

Idioma	Utilizadores	% Utilizadores
1. pt-pt	1 656	74,29%
2. en-us	170	7,63%
3. pt-br	119	5,34%
4. en-gb	89	3,99%
5. c	80	3,59%
6. ru	16	0,72%
7. es-es	15	0,67%
8. en	9	0,40%
9. fr-fr	9	0,40%
10. pt	8	0,36%

Vista geral

Todos os utilizadores
100,00% Utilizadores

18/04/2022 - 28/06/2022

Explorador

Resumo

Utilizadores



Categoria do Dispositivo	Aquisição			Comportamento			Conversões		
	Utilizadores	Novos Utilizadores	Sessões	Taxa de rejeições	Páginas/Sessão	Duração média da sessão	Taxa de conversão de objetivos	Objetivos Concluídos	Valor do Objetivo
	2 227 % do total: 100,00% (2 227)	2 054 % do total: 100,20% (2 050)	3 159 % do total: 100,00% (3 159)	52,71% Média por visualização de propriedade: 52,71% (0,00%)	2,41 Média por visualização de propriedade: 2,41 (0,00%)	00:02:02 Média por visualização de propriedade: 00:02:02 (0,00%)	0,00% Média por visualização de propriedade: 0,00% (0,00%)	0 % do total: 0,00% (0)	0,00 US\$ % do total: 0,00% (0,00 US\$)
1. mobile	1 102 (49,48%)	1 027 (50,00%)	1 467 (46,44%)	55,01%	2,38	00:01:39	0,00%	0 (0,00%)	0,00 US\$ (0,00%)
2. desktop	1 092 (49,03%)	995 (48,44%)	1 645 (52,07%)	50,33%	2,43	00:02:24	0,00%	0 (0,00%)	0,00 US\$ (0,00%)
3. tablet	33 (1,48%)	32 (1,56%)	47 (1,49%)	63,83%	2,55	00:01:36	0,00%	0 (0,00%)	0,00 US\$ (0,00%)

Navegador e SO

 Todos os utilizadores
100,00% Utilizadores

18/04/2022 - 28/06/2022

Explorador

Resumo

Utilizadores



Navegador	Aquisição			Comportamento			Conversões		
	Utilizadores	Novos Utilizadores	Sessões	Taxa de rejeições	Páginas/Sessão	Duração média da sessão	Taxa de conversão de objetivos	Objetivos Concluídos	Valor do Objetivo
	2 227 % do total: 100,00% (2 227)	2 054 % do total: 100,20% (2 050)	3 159 % do total: 100,00% (3 159)	52,71% Média por visualização de propriedade: 52,71% (0,00%)	2,41 Média por visualização de propriedade: 2,41 (0,00%)	00:02:02 Média por visualização de propriedade: 00:02:02 (0,00%)	0,00% Média por visualização de propriedade: 0,00% (0,00%)	0 % do total: 0,00% (0)	0,00 US\$ % do total: 0,00% (0,00 US\$)
1. Chrome	1 251 (55,43%)	1 120 (54,53%)	1 575 (49,86%)	46,48%	2,67	00:01:55	0,00%	0 (0,00%)	0,00 US\$ (0,00%)
2. Safari	376 (16,66%)	375 (18,26%)	465 (14,72%)	52,90%	2,45	00:01:34	0,00%	0 (0,00%)	0,00 US\$ (0,00%)
3. Android Webview	269 (11,92%)	226 (11,00%)	357 (11,30%)	59,10%	2,22	00:01:40	0,00%	0 (0,00%)	0,00 US\$ (0,00%)
4. Edge	108 (4,79%)	93 (4,53%)	386 (12,22%)	61,40%	1,78	00:03:34	0,00%	0 (0,00%)	0,00 US\$ (0,00%)
5. Firefox	101 (4,47%)	95 (4,63%)	183 (5,79%)	54,64%	2,15	00:02:53	0,00%	0 (0,00%)	0,00 US\$ (0,00%)
6. 'DuckDuckBot-Https	80 (3,54%)	80 (3,89%)	80 (2,53%)	100,00%	1,00	00:00:00	0,00%	0 (0,00%)	0,00 US\$ (0,00%)
7. Samsung Internet	50 (2,22%)	45 (2,19%)	83 (2,63%)	56,63%	2,25	00:01:40	0,00%	0 (0,00%)	0,00 US\$ (0,00%)
8. Internet Explorer	8 (0,35%)	6 (0,29%)	15 (0,47%)	26,67%	3,13	00:02:08	0,00%	0 (0,00%)	0,00 US\$ (0,00%)
9. Safari (in-app)	6 (0,27%)	6 (0,29%)	6 (0,19%)	16,67%	7,83	00:03:51	0,00%	0 (0,00%)	0,00 US\$ (0,00%)
10. (not set)	4 (0,18%)	4 (0,19%)	4 (0,13%)	100,00%	1,00	00:00:00	0,00%	0 (0,00%)	0,00 US\$ (0,00%)

FACEBOOK / INSTAGRAM

JUNTA DE FREGUESIA DE ALCABIDECHE

- O crescimento nas redes sociais para o segundo trimestre de 2022 é de **7824 “Gosto”** contabilizados no Facebook.
- Conta do Instagram com **1418 seguidores**.
- Neste trimestre apresentamos uma comparação de resultados da rede social “Facebook” com referência ao nº total de gostos e seguidores adquiridos neste período:

FACEBOOK: 331 NOVOS “GOSTO” || INSTAGRAM: 129 NOVOS SEGUIDORES

Idade e género 🗺

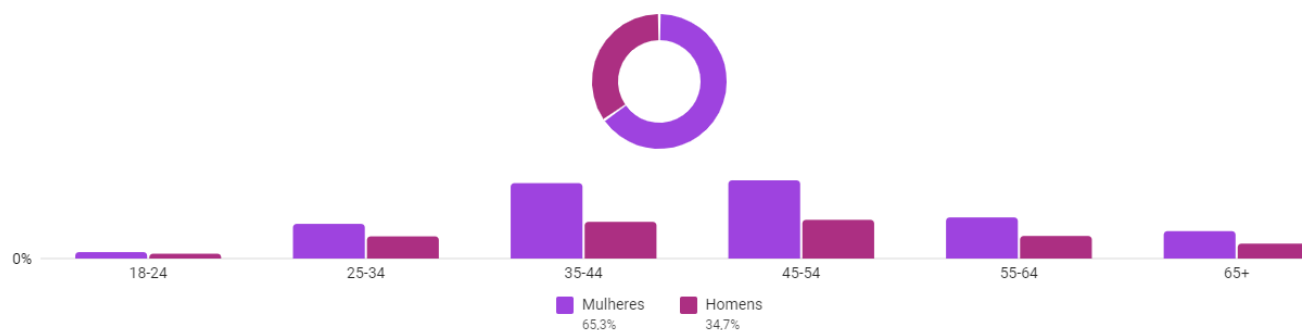

Principais cidades

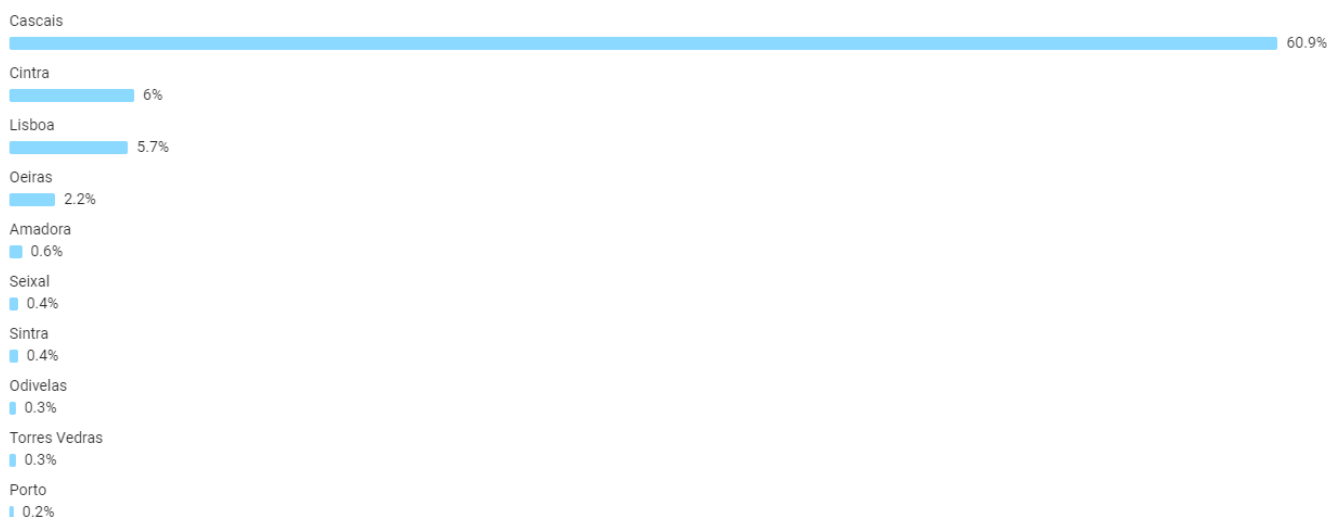

Principais países

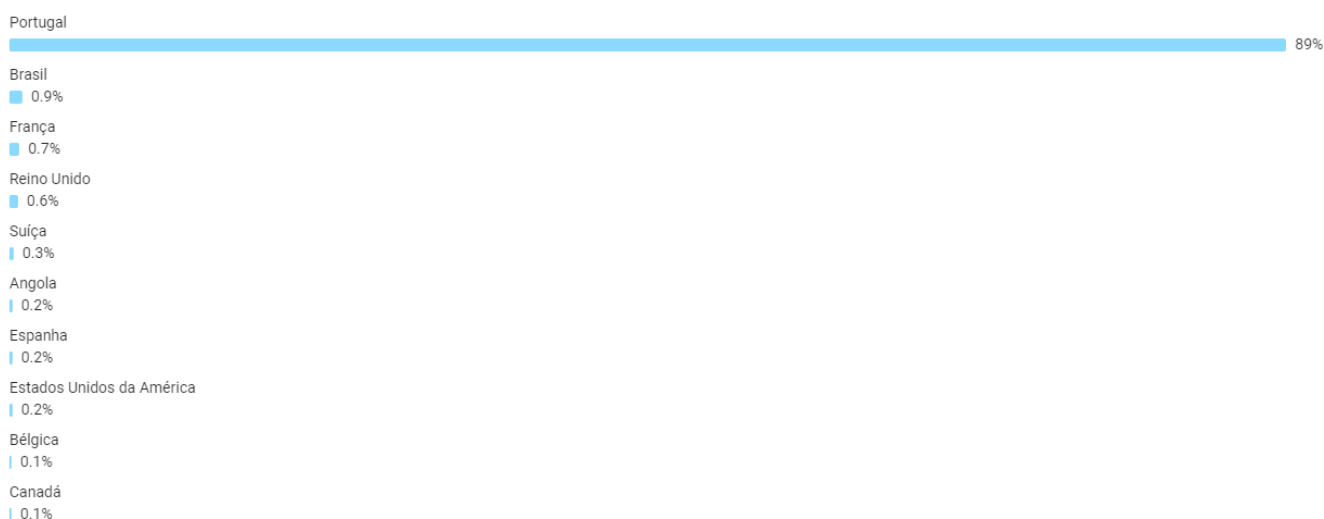

COMPLEXO DESPORTIVO DE ALCABIDECHE

- Alguns dados, de maior relevo, a destacar para o segundo trimestre de 2022, são os **1294 “Gosto”** contabilizados. Neste trimestre apresentamos uma comparação de resultados com referência ao nº total de gostos adquiridos neste período: **35 NOVOS “GOSTO”**

ECONOMATO

- Renovação do stock para as impressoras existentes no Parque informático.
- O parque atual das impressoras é:
 1. Xerox AltaLink C8070 MFP (A3 e A4 / Multifuncional / Cor) – Sede da Junta Piso 1;
 2. Xerox VersaLink B405 MFP (A4 / Multifuncional / Preto) – Sede da Junta Piso 0;
 3. Xerox VersaLink C405 MFP (A4 / Multifuncional / Cor) – Backoffice do CDA;
 4. Mesa digitalizadora profissional EPSON DS-530 – Sede da Junta Piso 0;
 5. Brother MC210 [Preto & branco] – JFA (Piso 0, no gabinete da Ação Social);
 6. Brother MFC 7360N [Preto & branco] – Escola de Música Michel Giacometti (Amoreira);
 7. Evolis Pebble Badge 200 (Preto) / Máquina de cartões – CDA (Receção, nave principal);

COMPLEXO DESPORTIVO DE ALCABIDECHE

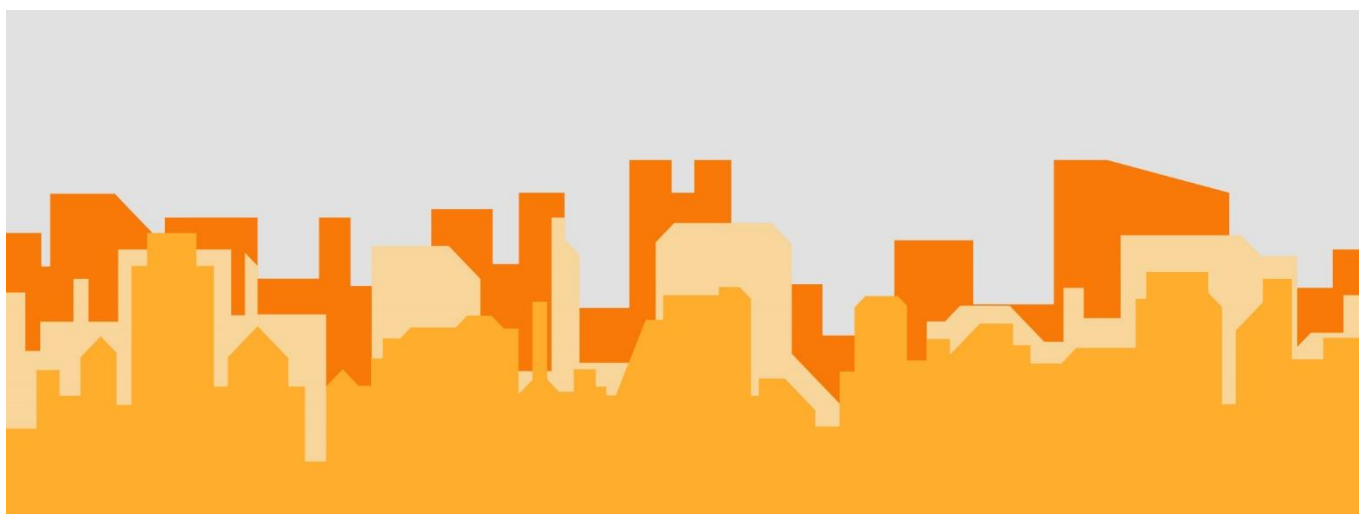

1.- ESTRUTURA E OCUPAÇÃO

Tendo em conta as devidas adaptações, devido ao contexto ligado à pandemia (Covid-19), o funcionamento das instalações do Complexo Desportivo de Alcabideche, durante o segundo trimestre de 2022, passou por dar continuidade aos protocolos e parcerias já existentes, bem como o reforço com outras, para a utilização dos nossos espaços de prática, com atividades desportivas pontuais e/ou regulares.

1.1.- Atividades Regulares

1.1.1.- Pavilhão:

- a) Aulas Curriculares de Educação Física, de 2.^a a 6.^a feira;
- b) Desporto Escolar, de 2.^a a 6.^a feira (com exceção da 4.^a feira);
- c) Grupo Desportivo Estoril Praia, dinamização de treinos de Futsal, de 2.^a a 6.^a Feira;
- d) Aluguer de Espaço, para realização de Futsal, entre as 20:00h e as 21:00h, às 6.^a feiras.

1.1.2.- Ginásio 1 e 2

- a) Aulas Curriculares de Educação Física, de 2.^a a 6.^a feira;
- b) Desporto Escolar, de 2.^a a 6.^a feira (com exceção da 4.^a feira);
- c) Modalidades CDA – Aulas de Grupo e Desportos de Combate, de 2.^a a sábado;

Nota: As aulas de grupo e desportos de combate, que foram mencionadas anteriormente, são: o *Karaté*, o *Jiu-Jitsu*, a *Ginástica Acrobática* e o *Fusion*.

1.1.3.- Sala de *Fitness*, *Musculação* e *Spinning*

- a) Atividades dinamizadas de 2.^a feira a sábado.

1.1.4.- Campo de Ténis

- a) Prática informal da modalidade, sob a forma de aluguer, de 2.^a a Domingo;

b) Atividades regulares referentes ao Projeto “Academia dos Champs”, todas as 4.^a e 6.^a feiras.

1.1.5.- Piscina

- a) Atividades regulares do Centro de Apoio Social do Pisão, todas as semanas (2.^a, 4.^a e 6.^a feiras);
- b) Atividades do Centro de Reabilitação e Integração de Deficientes – 6.^a feiras;
- c) Programa Seniores | Centros Dia – 3.^a e 5.^a feiras;
- d) Atividades regulares do projeto “Nadar a Brincar”, dinamizadas de 2.^a a 5.^a feira;
- e) Nataç o Pura – Aulas lecionadas  s 2.^a, 4.^a e 6.^a feiras e S bados;
- f) Hidrogin stica – Aulas a todas as 2.^a, 3.^a, 5.^a e 6.^a feiras e S bados;
- g) Hidroterapia – Aulas todas as 3.^a e 5.^a feiras e S bados;
- h) Utiliza o Livre – Para usufruir todas os dias, de 2.^a feira a S bado.

1.2.- Atividades Extraordin rias

Como pode verificar-se, atrav s da observa o do quadro (anexo 1), foram v rias as atividades extraordin rias dinamizadas no per odo a que diz respeito o presente relat rio.

2.- QUALIFICA O DOS ESPA OS

Manuten o e repara o de equipamentos dos espa os desportivos:

– Piscina:

- . Repara o e manuten o de componentes da tubagem de apoio aos balne rios;
- . Repara o/substitui o de equipamentos (vesti rios e zona t cnica);
- . Manuten o dos espa os de apoio (vesti rios, balne rios);

Dia	Abril	Maio	Junho
-----	-------	------	-------

. Manutenção e reparação de equipamentos dos espaços de apoio (fechaduras, portas, luzes, tomadas, torneiras, autoclismos, ralos, dispensadores de toalhetes para as mão e papel higiénico).

– **Pavilhão:**

- . Substituição e/ou manutenção de equipamentos de apoio às atividades realizadas;
- . Reparação e manutenção de componentes da tubagem de apoio aos balneários;
- . Manutenção e reparação de equipamentos dos espaços de apoio (fechaduras, portas, luzes, tomadas, torneiras, autoclismos, ralos, dispensadores de toalhetes para as mão e papel higiénico).

3.- BALANÇO DE INSCRIÇÕES E/OU REINSCRIÇÕES DURANTE O SEGUNDO TRIMESTRE DE 2022

No quadro que é apresentado seguidamente, podemos observar a evolução de inscrições/reinscrições, dentro do período a que diz respeito o presente relatório, somando um total de 61 inscrições/reinscrições.



Anexo 1 – Mapa de Atividades Extraordinárias

1			
2	GDEP vs GROB B (Iniciados)		
3	GDEP vs Futsal Oeiras (Infantis)		
4			Festa Dia da Criança
5			
6			
7		GDEP vs Sporting CP (Infantis)	
8			
9	GDEP vs Queijas Benfica (Benjamins) GDEP vs Torpedos (Iniciados)		
10			
11			
12			Festa Santos Populares / Sardinhada
13			
14		GDEP vs Liberdade AC (Juvenis)	
15			
16	GDEP vs ADR Ribafria (Juniores)		
17			
18			Marchas Populares do Concelho de Cascais
19			
20			
21		GDEP vs Casa Benfica Torres Vedras (Infantis) GDEP vs Torpedos (Juvenis)	
22			
23	GDEP vs Leões de Porto Salvo (Infantis) GDEP vs GD Casa Povo Livramento (Juniores)		
24			
25			Estágio Associação Portuguesa de Krav Maga
26			
27			
28			
29			
30	GDEP vs São Brás (Benjamins) GDEP vs Milharado (Juvenis)		Ping Pong Parkinson Portugal
31			

SALUBRIDADE / CEMITÉRIO

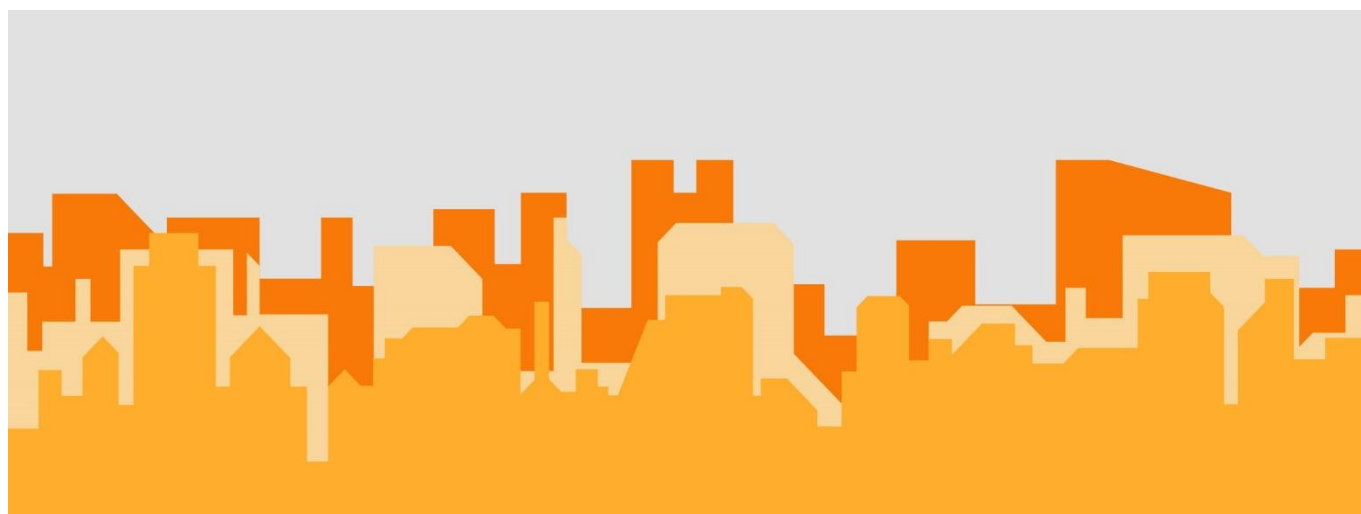

O presente relatório demonstra o registo de atividade no cemitério de Alcabideche, no segundo trimestre de 2022, sendo que, no mês de junho só está contabilizado até ao dia 23 Junho.

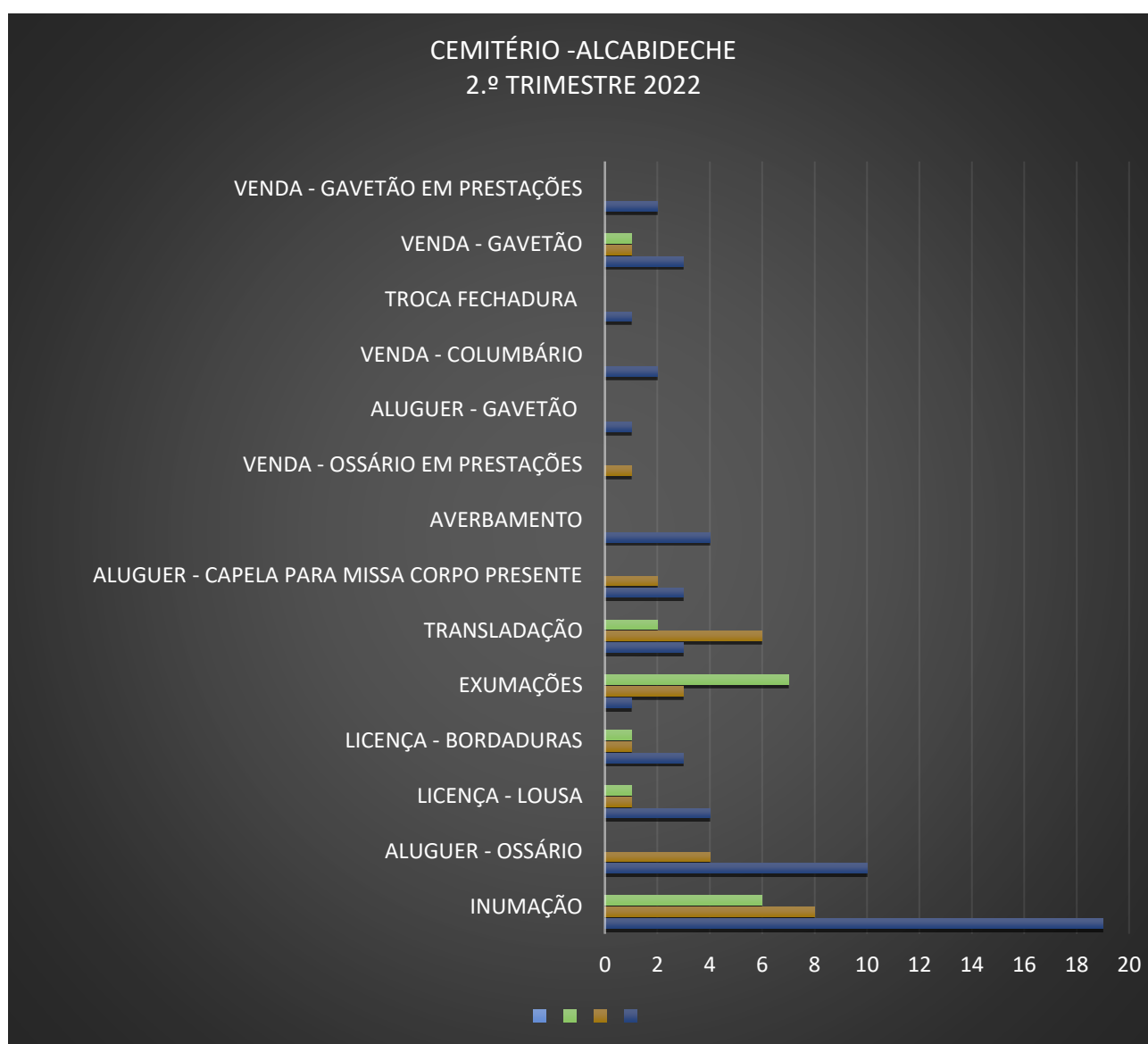

Meses	Abril	Maio	Junho	Total
Inumações	19	8	6	33
Exumações	1	3	7	11
Venda Ossário em Prestações	0	1	0	1
Venda Gavetões	3	1	1	5
Venda Columbário	2	0	0	2
Venda Gavetão em Prestações	2	0	0	2
Aluguer Ossário	10	4	0	14
Aluguer Gavetões	1	0	0	1
Licença de Lousa	4	1	1	6
Licença de Berço ou Bordadura	3	1	1	5
Transladações	3	6	2	11
Aluguer Capela Missa Corpo Presente	3	2	0	5
Averbamentos	4	0	0	4
Colocação Fechadura	1	0	0	1

O cemitério de Alcabideche é visitado por centenas de pessoas, sabendo o executivo que este local é onde se encontram familiares e amigos queridos dos nossos fregueses, e como vem sendo nosso apanágio, temos como principal objetivo preservar, zelar e conservar este espaço. Assim sendo, procedemos à limpeza do cemitério com regularidade (conforme fotos abaixo).



Durante este trimestre, foram adquiridos fardamentos para os nossos funcionários do cemitério, zelando sempre por melhores condições de trabalho, apresentação e conforto.





Devido ao aumento de cremações nos últimos meses e dos vários pedidos solicitados à Junta, foi adjudicado a construção de 60 columbários. A venda dos mesmos obedece à tabela de taxas afixadas no site da junta, e aprovada em assembleia de freguesia.

Foram também adquiridas escadas novas e restauração de outras que servem de apoio aos ossários e Gavetões.



Procedeu-se também à construção de um Cendrário, que vai servir para colocação de todas as ossadas que forem para a vala depois de cremadas (vala comum), sendo requalificada toda a envolvente em jardim.

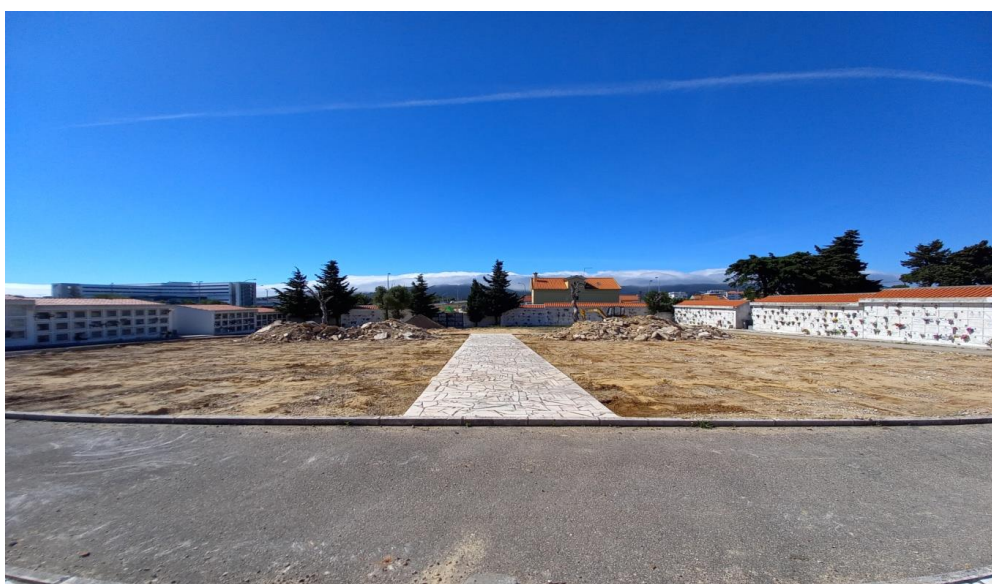

No sentido do que já foi referido acima, para manter este espaço digno de ser visitado pelas famílias, este executivo, com regularidade, faz aluguer de contentor para recolha de entulhos e resíduos no Cemitério.



ESCOLA DE MÚSICA MICHEL GIACOMETTI

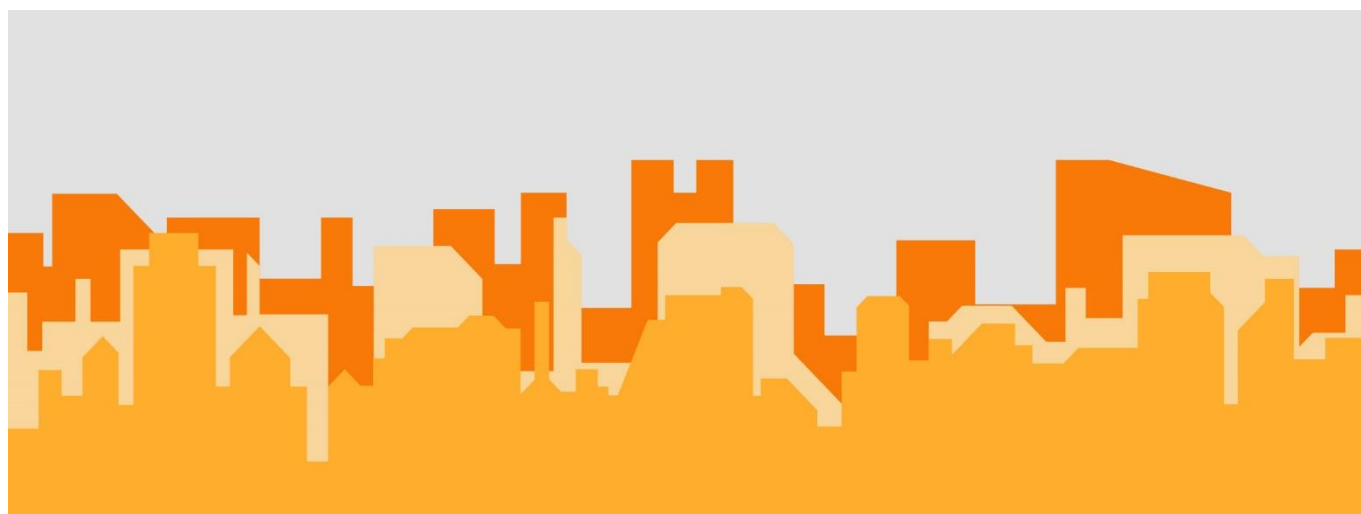

1. Apoio à produção do concerto da Escola Ibn Mucana no Auditório de S. Vicente

2. Preparação para os Concertos de Final do Ano Letivo

- a) Distribuição de alunos pelos professores;
- b) Organização do mapa de ensaios;
- c) Montagem e realização dos Concertos:
 - I. Aulas abertas no Auditório da EMMG Amoreira;
 - II. Recitais de Piano – 20 e 22 de junho;
 - III. Concerto Clássico – 29 de junho, Auditório S. Vicente;
 - IV. Concerto Pop Rock – 30 de junho, Auditório S. Vicente;
 - V. Concerto Jazz – 30 de junho, Auditório S. Vicente;

3. Planificação do próximo ano letivo

- a) Disponibilidade horária dos professores;
- b) Aprovação dos dias e prazos para inscrições;

4. Verificação das mensalidades pagas e revisão de mensalidades em atraso

- a) Emissão de referências multibanco das mensalidades em atraso;

5. Balanço das Inscrições dos 2ºs Trimestres entre 2014–2022

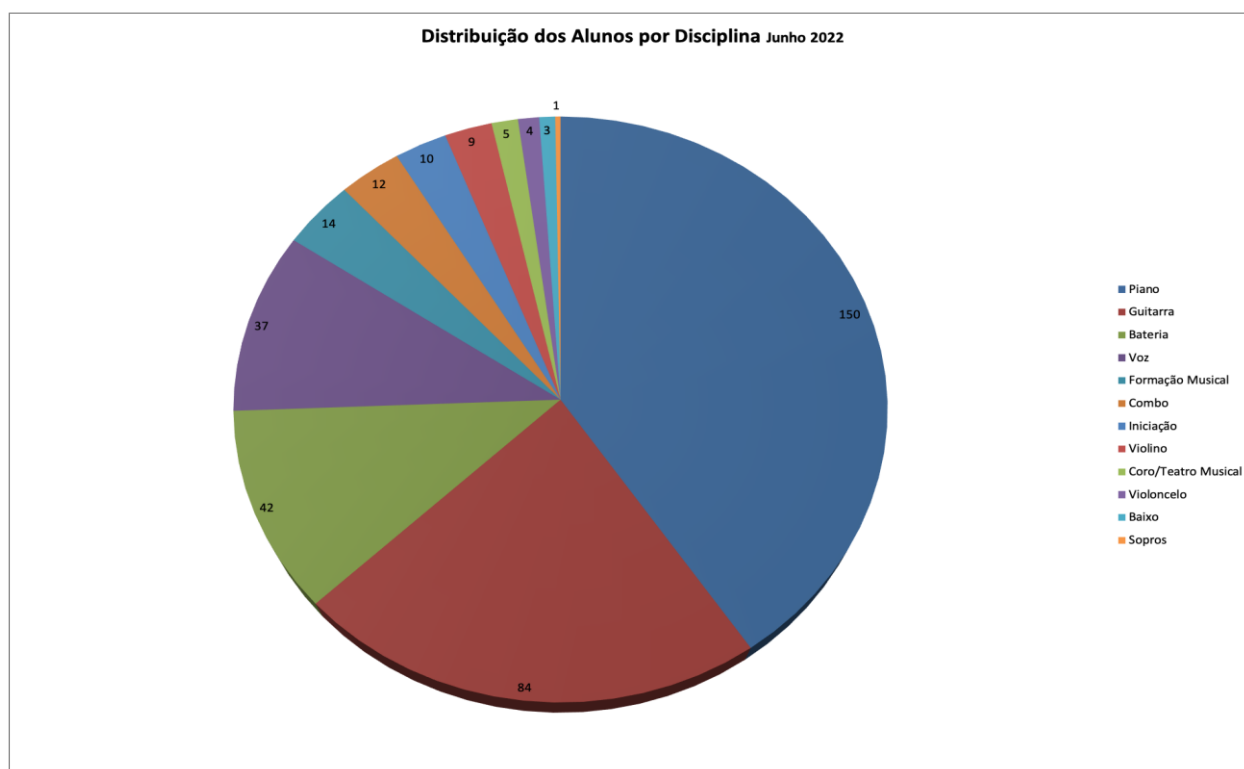
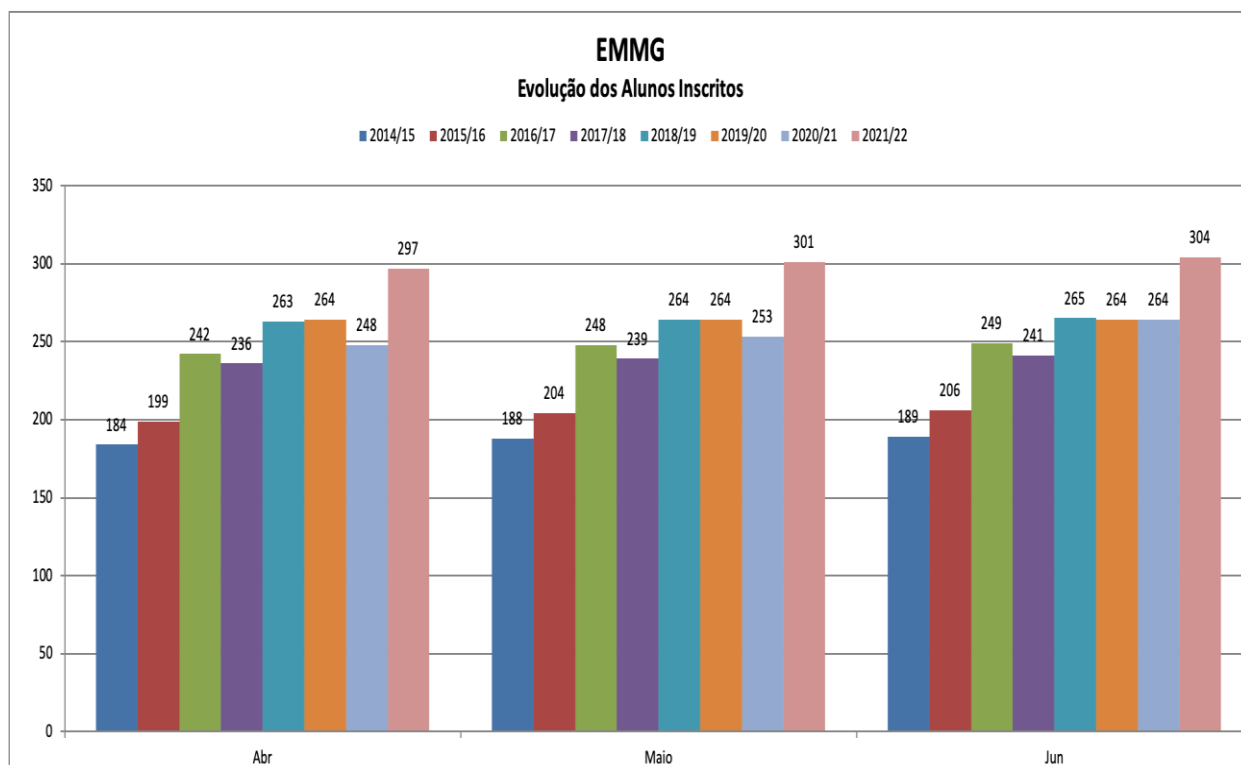



JUNTA DE FREGUESIA DE
ALCABIDECHE

juntos, criamos o futuro!